

Revistă de știință,
inovare, cultură și artă
Înregistrată la Ministerul Justiției la
25.05.2005, nr. 189.



Fondator:

Academia de Științe a Moldovei

Colegiu de redacție:

Acad. Gheorghe DUCA
Acad. Teodor FURDUI
Acad. Ion BOSTAN
Acad. Valeriu CANȚER
Acad. Boris GAINA
Acad. Andrei EȘANU
Acad. Ion TIGHINEANU
M. cor. Dumitru MOLDOVAN
Acad. Stanislav GROPPA
M. cor. Mariana ȘLAPAC
M. cor. Ion GUCEAC
Dr. hab. Vasile MARINA
Dr. Ghenadie CERNEI

Redactor-șef:

Viorica CUCEREANU

Fotografii:

Eugenia TOFAN

Acest număr este ilustrat cu lucrări
de Iurie MATEI

Adresa Redacției:

MD 2001
mun. Chișinău,
bd. Ștefan cel Mare 1
et. 4, birou 432
Tel.: (+373 22) 212381

www.akademos.asm.md
e-mail: akademos@asm.md
vcucereanu.asm@gmail.com

ISSN 1857-0461

Editat la Tipografia AȘM

Redacția nu-și asumă răspunderea pentru
opiniile exprimate de autori

Distribuire gratuită

CUPRINS

E. Tofan. O recompensă pentru un istoric, care a ales calea de a crea viitorul	3
Președintele Poloniei Bronislaw Komorowski, DHC al AȘM. Polonia, un exemplu demn de urmat pentru Moldova	5
E. Tofan. 2012: distincții pentru știință și inovare	9
Acad. Gh. Duca, drd. S. Porcescu. Un an de la asocierea Republicii Moldova la PC7	11
Dr. V. Kulcički. Conceptul de cercetare și inovare responsabilă reflectat în Programul „Orizont 2020”	14
M. cor. I. Guceac. O nouă platformă strategică pentru comunitatea științifică	16
Acad. V. Canțer, acad. S. Toma, dr. hab. V. Minciună, dr. L. Bilețchi. Evaluarea și acredita- rea științifică – una din modalitățile de ierarhizare a instituțiilor de cercetare	19
Dr. hab. T. Spătaru. De la performanță în cercetare la teze de doctorat de excelență	26
Cerc. A. Ciobanu (IIT AR), dr. hab. S. Cojocaru (IMI, AȘM), m. cor. C. Gaidric (IMI, AȘM), dr. G. Magariu (IMI, AȘM), m. cor. Horia N. Teodorescu (IIT, AR), cerc. T. Verlan (IMI, AȘM). Sistem analitic informațional pentru managementul activității de cercetare	31
Dr. E. Hîrbu. Aspecte privind performanța inovațională a Republicii Moldova (în baza studiu- lui INNObarometru 2010)	36
Dr. E. Naval. Impactul sectoarelor C&D și IT asupra evoluției economice	43
Dr. hab. A. Rotaru, R. Cujba, dr. S. Alexeeva. Finanțarea capitalului uman în Republica Moldova. Studiu comparativ regional	48
Dr. P. Varzari, dr. P. Midrigan. Buna guvernare prin prisma opțiunii de integrare europeană ..	51
V. Marinuță. Parteneriatul civil-militar: abordări teoretico-metodologice	57
Dr. C. Manolache. Ecologia socială. Concepții științifice	63
E. Tofan. Primul Congres Mondial al Eminescologilor	68
Rezoluție	69
Acad. Eugen Simion. O lucrare necesară pentru cultura română	70
M. cor. Ion Hadârcă. Întăistătorul Mihai Cimpoi sau omul deplin al culturii românești din Basarabia	71
Dr. V. Ganea, dr. O. Miron, drd. C. Copăceanu. Impedimente și oportunități în procesul de finanțare a sistemului ocrotirii sănătății	76
Dr. O. Gagauz. Îmbătrânirea demografică a populației: tendințe și opțiuni	82
Dr. hab. M. Nedelcov. Schimbarea climei în Republica Moldova în perioada observațiilor instrumentale	88
Dr. hab. P. Cuza. Aspecte genetico-populaționale ale ameliorării pădurilor de stejar	95
Dr. hab. E. Zubcov. Starea actuală a fluviului Nistru	99
M. cor. E. Lvovschii. Consumul combustibilului tradițional și pericolul apariției „efectului de seră”	103
Ș. Topala, C. Dadu, D. Ivasisin. An analysis of modern works of deciphering Vitis Vinifera L. grape genome	110
Dr. E. Alexandrov. Când și cum, un soi de viță de vie „perfect”? Dezvoltarea viței de vie (Vitis L.) prin prisma hibridării distante	121
Докт. ист. наук С. Табунчик. Историографические образы нации: карта Молдавского княжества в период правления Штефана чел Маре (1457-1504)	127
Cerc. V. Eșanu. Raporturile lui Ștefan cel Mare cu marea boierime în primii ani de domnie	132
Dr. hab. Gh. Bobâna. Perceperea operei lui Dimitrie și Antioh Cantemir în Germania sec. XVIII	135
Dr. hab. A. Eremia. Identitate și spiritualitate românească în toponimia Basarabiei	140
M. cor. M. Șlapac. Probleme actuale privind restaurarea edificiilor monastice	144
E. Григорашенко. Основные вопросы сохранности, консервации и реставрации бессарабских икон (на базе фондов Национального Художественного Музея)	150
Cerc. șt. Manole Brihuneț. Valorificarea tezaurului bisericilor și al mănăstirilor din Moldova. Cazul bibliotecii Mănăstirii Hârbovăț	157
Dr. L. Condricova. Valoarea istorico-artistică a veșmintelor bisericesti	165
Dr. V. Ghilaș. Instrumentele muzicale în viața mănăstirilor	170
Dr. hab. A. Burlacu. Andrei Țurcanu: verticalitatea demersului publicistic	173
Dr. hab. Const. I. Ciobanu. Iurie Matei: gravitație între lumea visului și realitatea obiectivă ..	175
Acad. T. Furdui. Primul președinte al Academiei de Științe a Moldovei	178
Чл. кор. АНМ В. Царанов. Гросул Яким Сергеевич – ученый, организатор науки, человек (к 100-летию со дня рождения)	179
M. cor. D. Dragnev. Acad. Iachim Grosul: contribuții la știința istorică	181
Dr. E. Manea-Cernei. Andrei Negru – perseverență botezată la izvorul veșniciei	185
Dr. hab. Gh. Popa. Dimensiunile personalității acad. Silviu Berejan	187
Dr. hab. A. Grati. Trecutul este cu totul impredictibil. O revenire necesară la Ion Vatamanu	189
Dr. D. Apetri. Cercetătorul relațiilor literare moldo-ucrainene	192
Dr. hab. T. Stavilă. Patriarhul teatrolgiei naționale	193
Dr. V. Mischevca. O valoroasă colecție de documente: cărți domnești și zapise la al XII-lea vol.	195
Dr. hab. N. Enciu. Prometeismul ca parte integrantă a moștenirii culturale europene	198
Dr. hab. L. Vacarciu, acad. P. Vlad. Paleta culorilor făurită de natură și admirată de om	201
Dr. S. Bacalov. Neamul Duca în universul cercetărilor enciclopedice	203
Jubileu (Acad. Gh. Șișcanu la 80 de ani; acad. Vitalie Postolati la 75 de ani; dr. hab. Svetlana Cojocaru la 60 de ani; dr. hab. George Gogin la 80 de ani; m. cor. Alexandr Dicusar la 70 de ani; dr. hab. Tudor Stavilă la 60 de ani; dr. Anton Borș la 80 de ani; dr. Alexandru Teleuță la 60 de ani; dr. hab. Leonid Voloșciuc la 60 de ani; dr. Nicolae Stratan la 60 de ani; dr. hab. Maria Gonceariuc la 70 de ani; dr. hab. Gheorghe Popa la 60 de ani; acad. Gheorghe Rusnac la 70 de ani; dr. hab. Grigore Musteață la 80 de ani; m. cor. Ion Geru la 75 de ani)	205

**PREȘEDINTELE POLONIEI BRONISLAW KOMOROWSKI,
DOCTOR HONORIS CAUSA AL AȘM**



*Primesc acest titlu ca o recunoaștere pentru națiunea mea
și rolul pe care l-a jucat în Europa.*

Bronislaw Komorowski

O RECOMPENSĂ PENTRU UN ISTORIC, CARE A ALES CALEA DE A CREA VIITORUL

La 3 decembrie 2012, în cadrul ședinței comune a Consiliului Suprem pentru Știință și Dezvoltare Tehnologică și Adunării Generale a membrilor Academiei de Științe a Moldovei, a avut loc ceremonia de decernare a titlului de Doctor Honoris Causa al Academiei de Științe a Moldovei președintelui Poloniei Bronislaw Komorowski.

La eveniment a participat președintele Republicii Moldova Nicolae Timofti, fiind prezenți, de asemenea, oficiali ai Poloniei, reprezentanți ai misiunilor diplomatice acreditate la Chișinău, ai mediului academic, universitar, personalități ale vieții publice, culturale, studenți.

În numele comunității științifice, președintele AȘM acad. **Gheorghe Duca** l-a salutat pe înaltul oaspete polonez și a rostit tradiționalul Laudatio, în care a expus cele mai importante repere din activitatea Excelenței Sale. Bronislaw Komorowski s-a născut la 4 iunie 1952, în localitatea Oborniki Śląskie, în familia contelui Zygmunt Leon Komorowski, profesor africanist, sociolog, antropolog, diplomat și poet și a Jadwigai Komorowska. A absolvit Facultatea de Istorie a Universității din Varșovia.

În perioada comunistă a activat în cadrul opoziției democratice, a contribuit la editarea revistei lunare Głos. În 1980, împreună cu alți activiști ai Mișcării pentru Apărarea Drepturilor Omului și a Drepturilor Civice, a fost condamnat la o lună de închisoare pentru faptul de a fi organizat o demonstrație la 11 noiembrie 1979. În anii 1980-1981 a

lucrat la Centrul pentru Cercetări Sociale al Solidarității. În perioada aplicării Legii Marțiale un timp a fost închis. La începutul anilor 1990 a colaborat cu Uniunea Democratică și cu Uniunea Libertatea (Unia Wolności). În anii 1990-1993 a exercitat funcția de viceministru civil al Apărării Naționale. În 1997, împreună cu o grupare de activiști de la Universitatea Varșovia, a înființat Koło Konserwatywno-Ludowe, care, în același an, a fuzionat cu nou înființatul Partid Popular Conservator. Între 1997 și 2000 a prezidat Comisia parlamentară de apărare națională, în anii 2000-2001 a fost ministru al Apărării Naționale. În 2001 a trecut la Platforma Civică. A fost ales vicepreședinte al Comisiei parlamentare de apărare națională și membru al Comisiei parlamentare de afaceri externe (din 2001), vicepreședinte (2005-2007), președinte (2005-2010) al Sejmului.

În urma alegerilor anticipate din iunie-iulie 2010 este ales președinte al Poloniei. Pe parcursul activității sale parlamentare și prezidențiale a susținut și a promovat extinderea relațiilor de colaborare între Polonia și Republica Moldova, acordând asistență eforturilor țării noastre de integrare în Uniunea Europeană.

Președintele AȘM acad. Gh. Duca a exprimat certitudinea că în persoana președintelui polonez, Academia de Științe a obținut un prieten și un sprijinitor consecvent al dezvoltării relațiilor de colaborare dintre cercetătorii Republicii Moldova și a Poloniei pe făgașul integrării europene, iar conferirea titlului onorific de Doctor Honoris Causa va stimula aprofundarea și consolidarea cooperării între comunitățile științifice ale celor două state, precum și relațiile bilaterale moldo-poloneze pe diverse planuri.

Președintele AȘM a subliniat că „Academia de Științe a Moldovei dezvoltă relații de cooperare cu



Președintele Poloniei Bronislaw Komorowski și președintele Republicii Moldova Nicolae Timofti, în Sala Azurie a Academiei de Științe a Moldovei. 3 decembrie 2012

instituiii similare din Polonia, grație Acordului de colaborare tehnico-științifică, semnat în 1991. În cadrul acestuia au fost implementate și se află în proces de realizare o serie de proiecte de cercetare în domenii precum fizica, matematica, chimia, geografia, zoologia, științele umanistice. În acest context, permiteți-mi să profit de această fericită ocazie și să Vă rog, Excelență, să susțineți încheierea unui Acord bilateral de cofinanțare a cercetărilor efectuate prin proiecte comune între AȘM și Ministerul Științei și Educației al Poloniei, după modelul celor încheiate de noi cu Germania, România, Rusia și alte țări.”

„Cred ca aceasta este o recompensă pentru un istoric pasionat, care a ales calea nu doar de a cerceta istoria, ci și de a crea viitorul. Mulțumesc tuturor care înțeleg că titlul de Doctor Honoris Causa îmi este acordat nu pentru studiile științifice, dar pentru activitatea în prezentul nostru care constă în abilitatea de a trece peste ceea ce istoria a stricat într-un fel. Primesc acest titlu ca o recunoaștere pentru națiunea mea și rolul ei pe care l-a jucat în Europa”, a declarat proaspătul Doctor Honoris Causa al AȘM, **Bronislaw Komorowski**, în Oratio Gratitudinis prezentat distinsului auditoriu. El a specificat că experiența Poloniei în UE este unică, mai ales din partea asta a lumii care s-a confruntat cu totalitarisme – brun și roșu și că în 1980 polonezii au surprins cu abilitatea lor de autoorganizare și rezistență împotriva regimului comunist.

„Și dumneavoastră deja vă construiți, aici în Moldova, viitorul european, a spus președintele Komorowski. Țineți minte însă, și o spun în calitate de președinte al unui popor care a reușit să realizeze în mare măsură procesul de transformare, modernizare și integrare europeană: realitatea nu poate fi păcălită. Reformele urmează să fie făcute, trebuie să fie duse în mod cinstit până la capăt, astfel încât efectele lor să poată construi încredere socială, pentru ca oamenii să capete din nou siguranța că munca lor are sens, că reprezintă un aport la binele comun și că este o sursă de venit onestă și semnificativă. Nu se poate merge pe scurtătură. Aveți un scop, aveți o viziune, aveți, de asemenea, prieteni, printre care Polonia. Ați ales un curs bun, veți reuși cu siguranță să învingeți vântul potrivnic și ambarcațiunea Republica Moldova va ancora nu peste mult timp într-un port sigur în Europa.”

Președintele Komorowski a salutat încheierea primei etape a realizării Planului de acțiuni privind liberalizarea regimului de vize, exprimând speranța că în curând cetățenii Moldovei vor călători fără vize în Europa. El a menționat că în Varșovia, unde s-a născut Parteneriatul Estic, simpatia pentru schimbările din Moldova sunt foarte semnificative. Polonia îi în-

telege opțiunile și de ani buni este aliatul Moldovei în drumul acesteia spre Europa, în mod consecvent apără poziția conform căreia Uniunea Europeană trebuie să rămână deschisă pentru toți acei europeni, care acționează în conformitate cu valorile comune și respectă obligațiunile asumate. În acest context, președintele Poloniei s-a adresat, în mod special, tinerilor: „Diversitatea este, în convingerea mea, o bogăție. Acest lucru ar trebui să reprezinte puterea Moldovei în aspirațiile privind participarea la integrarea europeană. Europa este bogată prin diversitatea ei. Voi de asemenea. Voi sunteți un fel de Europă mică și merită să ocrotiți această diversitate, să nu vă temeți de ea, să o folosiți ca pe o putere, ca pe o experiență pozitivă.”

La ceremonia de conferire a titlului Doctor Honoris Causa al Academiei de Științe a Moldovei Excelenței Sale Bronislaw Komorowski, președintele Republicii Moldova **Nicolae Timofti** a menționat importante aspecte din istoria relațiilor bilaterale dintre țările noastre, subliniind faptul că „Polonia a fost printre primele țări care au recunoscut independența Republicii Moldova. La numai câteva luni de la adoptarea Declarației de Independență a Republicii Moldova a fost semnat Tratatul moldo-polonez de cooperare economică, iar în anul 1994 – Tratatul de prietenie și colaborare dintre Republica Moldova și Polonia, după care au urmat și alte acorduri interguvernamentale. Țara Dumneavoastră, Domnule Președinte, a sprijinit și sprijină în mod hotărât independența și integritatea teritorială a Republicii Moldova, eforturile statului nostru în procesul de soluționare a diferendului transnistrean, de integrare în comunitatea europeană și în diverse organisme internaționale.

Vă suntem profund recunoscători pentru acest sprijin. Nu uităm nici faptul că Polonia, împreună cu Suedia, a inițiat Parteneriatul Estic prin care Uniunea Europeană oferă vecinilor din Est, inclusiv Republicii Moldova, susținere concretă și consecventă în promovarea reformelor democratice, contribuind astfel la instaurarea unui mod de viață axat pe stabilitatea economică și cea politică.”

Președintele Timofti l-a felicitat pe omologul său polonez cu ocazia conferirii prestigiosului titlu academic, arătând că acesta face dovada grațitudinii comunității noastre științifice pentru contribuția Excelenței Sale la extinderea relațiilor de colaborare dintre Polonia și Republica Moldova, pentru asistența acordată țării noastre în eforturile ei de integrare europeană.

*Eugenia Tofan,
Centrul Media al AȘM*

**POLONIA,
UN EXEMPLU
DEMN DE URMAT
PENTRU MOLDOVA**

*Doctor Honoris Causa al AȘM
Bronislaw KOMOROWSKI,
Președintele Poloniei*

*POLAND, A WORTHY EXAMPLE FOR
MOLDOVA*

I think this title is an award for an enthusiastic historian, who chose the path of building the present and the future, rather than investigating the past. In my view, Poland's road to the European Union is an important example for the people from this part of Europe, which was hit in a special way by the history, through the experience of those two totalitarian regimes. It is an important road for all those, who have followed the path from totalitarianism to freedom. Poland's Wind of freedom and the effectiveness of Polish solidarity have strengthened the democratic aspirations of our neighbors. Here, in the Republic of Moldova you have already started to build your European future. You have a goal, a vision and friends, Poland being one of them. You have chosen a good path, you are surely going to win the wind-averse and the boat, called Republic of Moldova, will soon anchor in a safe harbor – in Europe.

-Stimate Domnule Președinte,
Stimate Domnule Președinte al Academiei de Științe a Moldovei,
Stimați Profesori,
Cercetători și tineri prieteni moldoveni,
Stimați oaspeți invitați astăzi aici!

Cred că acest titlu reprezintă o recompensă pentru un istoric pasionat, care a ales calea nu atât de a cerceta trecutul, cât de a construi ziua de astăzi și viitorul. Vă mulțumesc din suflet pentru această distincție deosebită!

Le mulțumesc tuturor celor care înțeleg că titlul de *Doctor Honoris Causa* este acordat nu pentru studiile științifice, ci pentru participarea în schimbarea efectivă a realității noastre, care constă de asemenea în trecerea peste ceea ce a fost rău în istoria pe care au experimentat-o cele două popoare – și cel polonez, și cel moldovean. *Doctoratul Honoris Causa* acordat de către Academia de Științe a Moldovei îl primesc, stimate Doamne și stimați Domni, ca o expresie a recunoștinței față de poporul meu,

pentru rolul pe care l-a jucat, îl joacă și dorește să îl joace de acum încolo în Europa.

Drumul Poloniei către Uniunea Europeană reprezintă, după părerea mea, o experiență importantă pentru toate popoarele din această regiune a Europei, lovite în mod deosebit de către istorie, prin destinul rău, experiența celor două totalitarisme, și a celui brun, și a celui roșu. Este un drum important pentru toți cei care au parcurs calea de la dictatură la libertate.

În anul 1980 ne-am uimit pe noi înșine în Polonia și am uimit întreaga lume prin capacitatea noastră de autoorganizare și de rezistență împotriva regimului comunist. Nu a fost un lucru ușor. La început s-au ridicat câteva persoane. Apoi au fost sute și mii de oameni, iar în anul 1980 se formase deja mișcarea poloneză Solidaritatea, cu zece milioane de membri. Aceasta a precedat marea izbucnire pentru libertate, încheiată victorios.

Pe parcurs ne-am confruntat cu introducerea Legii Marțiale, cu tancuri pe străzile orașelor poloneze, cu dramatismul focurilor de arme trase împotriva muncitorilor polonezi, cu lagărele și internările. A urmat starea de nesiguranță, teama pentru viitorul patriei, pentru viitorul celor apropiați, a familiilor.

De aici și judecata înțeleaptă de pe ambele părți ale baricadei de atunci. Polonezii, și cei din mișcarea Solidaritatea, și cei din partea guvernării, au inițiat o dezbatere, în condiții dificile, fără mari sortiri de izbândă. Au identificat o modalitate de a face revoluție fără vărsare de sânge, de a întreprinde schimbări evolutive, care au adus șansa de libertate pentru Polonia și pentru alte țări din Europa Centrală și de Est.

În urma deciziilor luate de Masa Rotundă au putut fi organizate primele alegeri parlamentare libere, în cadrul cărora vocea societății a început să se facă auzită. Nu au fost alegeri pe deplin democratice, însă ele au arătat voința și hotărârea poporului, au deschis drumul primului guvern necomunist din Polonia, a guvernului condus de mâna curajoasă și înțeleaptă a lui Tadeusz Mazowiecki, primul premier necomunist din întreaga Europă de Est.

Suflul libertății din Polonia și eficacitatea solidarității poloneze au întărit aspirațiile prodemocratice ale vecinilor noștri. În curând, a căzut Zidul de la Berlin, a avut loc revoluția de catifea din Cehoslovacia, s-au accelerat schimbările în România, Bulgaria, Ungaria. Popoarele aservite de comunism în partea noastră a continentului au început să străbată drumul spre acel loc râvnit dintotdeauna de inimile noastre – Drumul spre Vest, către participarea cu drepturi depline la cultura, la soluțiile politice ale întregii Europe.

Polonezii au reușit să facă atunci o breșă mare în cortina de fier, care timp de zeci de ani împărțea Europa în două – într-o parte mai bogată și una mai săracă, într-o parte democratică și una totalitară, care diviza continentul în cei care avuseseră șansa unei dezvoltări normale și cei care fuseseră privați de această șansă. Prin această breșă am trecut de partea cealaltă, de partea unei lumi democratice, de partea unei lumi cu o economie liberă, cu o economie de piață. Am luat direcția integrării europene. Acest drum a însemnat în primul rând schimbarea internă, schimbarea politică, economică și culturală care a avut loc în Polonia și în multe alte țări ale regiunii noastre.

-Stimate Doamne și stimați Domni!

Adesea auzim astăzi că Vestul, în special Europa, e în criză. Este adevărat, bănuie recesiunea economică. Există probleme care nu sunt primele și nu vor fi nici ultimele. Însă de multe ori ne scapă faptul că Uniunea Europeană, cu cei peste 500 de milioane de cetățeni din țările membre, rămâne și va fi în continuare cea mai mare economie a lumii, al cărei produs intern brut depășește astăzi 17 bilioane de dolari americani, iar PIB-ul pe locuitor este de treizeci și patru de mii de dolari. Merită să avem în vedere acest fapt atunci când măsurăm și comparăm, de asemenea, experiența și nivelul de trai din țările care fie că au aderat la Uniunea Europeană nu demult, fie că pretind să i se alăture. Conform puterii de cumpărare din anul 2011, PIB-ul pe locuitor în Polonia este astăzi de peste 20 de mii de dolari. Aceasta este măsura diferenței, însă tot aceasta este și măsura succesului obținut, pentru că merită să ținem minte, iar noi în Polonia de asemenea uităm acest lucru, că în punctul de pornire Polonia per ca-

pita a avut un produs intern brut mult mai mic de împărțit, decât astăzi. Am mărit cu aproape 100% sumele noastre, pe care astăzi le putem împărți, cu titlul de dezvoltare economică.

Uniunea Europeană este o comunitate stabilă a păcii și a dezvoltării echilibrate. Chiar dacă Europa și Statele Unite nu vor mai avea o poziție precum cea din ultimii zeci de ani, în continuare vor rămâne poli cheie ai lumii secolului XXI. Vor rămâne, de asemenea, fără îndoială, cele mai bogate părți ale lumii. Despre acest lucru se ține minte în multe regiuni ale lumii, atunci când se compară diferite situații. Câteodată chiar în Europa se uită acest lucru prea ușor.

Solidaritatea care a ghidat opoziția poloneză, iar ulterior transformările de după anul 1989 se constituie de asemenea în una dintre valorile fundamentale ale Europei contemporane. Începând cu anul 2004, UE depune multe eforturi pentru a uni continentul divizat până nu demult de cortina de fier, iar după căderea acesteia – separat de diferite bariere în care popoarele Europei de Vest și ale Europei Centrale și de Est au fost nevoite să acționeze și să funcționeze.

Energia libertății, care un timp a dormitat în noi toți, a învins și învinge aceste divizări ce constituie moștenirea unei istorii grele. Datorită unor astfel de mecanisme, precum politica de coeziune sau politica agricolă comună, sunt șanse în ceea ce privește micșorarea diferențelor la nivelul dezvoltării statelor ce fac parte din Uniunea Europeană. Acesta este în continuare unul dintre motoarele de dezvoltare economică în Europa și în lumea întreagă. Reformele poloneze, pe care le realizăm în mod consecvent încă de la începutul anilor nouăzeci, au sprijinul instituțiilor comunitare.



Ceremonia de conferire a titlului de Doctor Honoris Causa al AȘM președintelui Poloniei Bronislaw Komorowski.
3 decembrie 2012

Noi în Polonia câteodată singuri ne întrebăm, unde este sursa succesului economic și politic indiscutabil al țării noastre? Se pare că sursele sunt și reformele curajoase de la sfârșitul anilor optzeci - începutul anilor nouăzeci, dar și capacitatea de coroborare a acestor reforme dificile, a efectelor obținute de pe urma lor cu un impuls suplimentar numit fondurile europene.

Datorită perseverenței, spiritului întreprinzător, dar și a hărniciei polonezilor, combinate cu practicile, experiența și cunoștințele europene acumulate timp de două decenii, economia poloneză crește neîncetat. Polonia a devenit a șasea economie a Uniunii Europene, cu o valoare de peste 780 miliarde de dolari, iar venitul mediu pe cap de locuitor a crescut cu aproape 100% – două treimi a venitului mediu al Uniunii Europene. Fondurile europene, cumulate cu propriul nostru efort, au devenit pârghia dezvoltării țării. Datorită celor peste 60 de miliarde de euro investiți în Polonia din bugetul actual al Uniunii Europene, au apărut 250 de mii de locuri de muncă, dintre care peste 140 de mii în cadrul întreprinderilor înființate de către persoane fără loc de muncă (șomere).

Noi înșine ne mirăm de fenomenul pe care îl experimentăm, anume faptul că polonezii au devenit un popor nemaipomenit de harnic în Europa. Polonezul, dacă are de lucru, lucrează în medie 1900 de ore pe an, în timp ce alte popoare, mai stabile, care sunt sinonime cu hărnicia, de exemplu germanii, lucrează astăzi șapte sute și ceva de ore. Polonezii știu că își construiesc șansa proprie pe baza calității de membru al Uniunii Europene, pe baza propriei creativități, dar și pe baza propriei hărnicii.

La ora actuală, când se discută atât de mult în Europa despre criză, uităm ce schimbare uriașă a însemnat însăși apariția Uniunii Europene, a acestei comunități a păcii datorită căreia este posibilă dezvoltarea. A comunității păcii, din interiorul căreia putem privi calm chiar și spre uriașul nostru vecin, deoarece și el se află prins în aceleași limite politice și economice.

Succesul proiectului comunitar cel mai bine îl demonstrează faptul că, până și în clipele grele, statele Uniunii Europene caută în continuare soluții împreună, și nu unul împotriva altuia. Cred cu tărie, că Uniunea Europeană va ieși și din actuala criză mai puternică, mai solidară, dar și mai deschisă față de alții, de asemenea față de vecinii Uniunii Europene de la Est.

Stimate Doamne și stimați Domni! Folosind experiența, dar și experimentând beneficiile care decurg din construirea comună a Uniunii Europe-

ne zi de zi, nu dorim să păstrăm această experiență doar pentru noi. Uniunea Europeană, din momentul apariției ei, a realizat deja cu succes, fapt ce merită reținut mai cu seamă aici, în Moldova, șase valuri de extindere. Sperăm că și Croația se va alătura comunității în iulie 2013. Va fi o nouă dovadă, puternică, a faptului că și în vreme de criză Europa rămâne credincioasă principiilor sale, găsește în interiorul său puterea și voința extinderii, rămânând devotată acelorași principii, acelorași reguli, acelorași valori.

Din această experiență europeană se desprinde un semnal lizibil pentru țările, care nu demult au pornit pe calea schimbărilor. Merită să urmărim calea reformelor. Republica Moldova are în fața sa reforme dificile, dar sunt plin de încredere și optimism că și dvs. puteți și trebuie să reușiți. Aș dori ca Moldova să devină într-o zi membru a comunității europene a popoarelor libere, cu drepturi egale, pe aceleași principii.

Polonia a avut nevoie de treisprezece ani pentru a trece de la Acordul de asociere la calitatea de membru deplin și merită reținut faptul că, la începutul acestui drum, nimeni nu numai că nu a promis calitatea de membru, dar au existat semnale importante că nu suntem acolo așteptați cu brațele deschise. Nu toți doreau să ne vadă în comunitatea europeană din diferite motive, însă consecvența, ambiția și capacitatea de transformare a propriei țări ne-au deschis drumul către calitatea de membru deplin al UE.

Aici, în Moldova, construiți deja viitorul vostru european. Țineți minte însă, și o spun în calitate de președinte al unui popor care a reușit să realizeze în mare măsură procesul de transformare, modernizare și integrare europeană: realitatea nu poate fi păcălită. Reformele urmează să fie făcute, trebuie să fie duse în mod cinstit până la capăt, astfel încât efectele lor să poată construi încredere socială, pentru ca oamenii să capete din nou siguranța că munca lor are sens, că reprezintă un aport la binele comun și că este o sursă de venit onestă și semnificativă. Nu se poate merge pe scurtătură. Aveți un scop, aveți o viziune, aveți, de asemenea, prieteni, printre care Polonia. Ați ales un curs bun, veți reuși cu siguranță să învingeți vântul potrivnic și ambarcațiunea Republica Moldova va ancora nu peste mult timp într-un port sigur în Europa.

Efectele determinării în ceea ce privește introducerea schimbărilor și a îndeplinirii obligațiilor sunt astăzi deja vizibile în Moldova. Vă felicit pentru încheierea primei etape a acțiunilor legate de liberalizarea vizelor! Îmi exprim speranța că veți reuși să îndepliniți condițiile, despre care vorbea acum trei

zile președintele Barroso, în așa fel încât în curând cetățenii Moldovei să poată călători liber fără vize în Europa, că vor putea de asemenea simți că procesul de întărire a legăturilor Moldovei cu Europa îi atinge în mod pozitiv pe ei înșiși, pe cetățeanul de rând al Republicii Moldova.

La Chișinău există același spirit, care a fost prezent în timpul transformărilor poloneze. Aici se simte acea adiere a istoriei, pe care o cunoaștem din experiența noastră poloneză. Aceleași scopuri ambițioase și le propun astăzi autoritățile din Moldova, la fel cu cele pe care noi le propuneam popoului nostru la începutul anilor '90. Sunt convins că acestea vor câștiga înțelegere și aliați într-un număr din ce în ce mai mare în capitalele europene.

La Varșovia, unde, printre altele, s-a născut concepția Parteneriatului Estic, sentimentele de simpatie față de aspirațiile moldovenești și transformările moldovenești sunt deosebit de puternice. Polonia înțelege pe deplin aspirațiile și dorințele moldovenești. Polonia este de ani buni aliatul Moldovei în drumul acesteia spre Europa, lucru pe care l-am confirmat în timpul președinției noastre în cadrul Consiliului Uniunii Europene. În mod consecvent apărăm poziția conform căreia Uniunea Europeană trebuie să rămână deschisă pentru toți acei europeni, care acționează în conformitate cu valorile comune și respectă obligațiunile ce și le-au asumat. Contăm pe faptul că înainte de cel de-al treilea Summit al Parteneriatului Estic de la Vilnius din noiembrie 2013 vom reuși să facem un progres important, care să confirme că urmează o schimbare calitativă în relațiile dintre Moldova și Uniunea Europeană. Ne exprimăm speranța că va urma finalizarea Acordului de asociere cu partea ei integrală, care o reprezintă înțelegerea privind liberul schimb aprofundat și complex. Indispensabil, fără modificări în statele întregii vecinătăți.

Aș dori astăzi să salut în mod special tinerii din Moldova – indiferent din ce casă proveniți, în ce familie ați crescut, în ce limbă vorbiți în această casă, în această familie. Diversitatea este în fapt, în convingerea mea, o bogăție. Acest lucru ar trebui să reprezinte puterea Moldovei în aspirațiile privind participarea la integrarea europeană. Europa

este bogată prin diversitatea ei. Voi de asemenea. Voi sunteți un fel de Europă mică și merită să ocrotiți această diversitate, să nu vă temeți de ea, să o folosiți ca pe o putere, ca pe o experiență pozitivă. Dorim ca Europa să fie deschisă pentru toți, pentru cei care împărtășesc valorile ei, care doresc să se unească cu ea din punct de vedere instituțional, spre a construi împreună un viitor mai bun pentru un singur om și pentru toate popoarele.

Aici, la Chișinău, am depus flori la monumentul marelui domnitor Ștefan cel Mare. Eu ca istoric știu că el i-a învins în luptă și pe nobilii polonezi, lucru care naște și simpatie, pentru că întotdeauna îl prețuim mai mult pe cel care știe să se opună categoric și să lupte pentru a atinge scopurile sale. Dar am depus florile în fața monumentului cu următorul gând, anume că fiecare popor a avut clipe mari în istoria sa și că fiecare popor poate avea în continuare clipe mari în contemporaneitatea și în viitorul propriu.

După cum Polonia a fost un exemplu pentru multe alte popoare din regiunea noastră, am certitudinea că și Republica Moldova poate fi sursa unei experiențe importante, a unui bun exemplu. Poate juca marele său rol istoric arătând că prin consecvență, curaj și ambiția de a schimba propriile realități se poate ajunge în domeniul proiectului european și până la calitatea de membru al Uniunii Europene.

Aceasta poate reprezenta o mare provocare pentru Moldova. Contează forța exemplului. Dacă noi am reușit, atunci merită să vă gândiți și voi că puteți reuși să trăiți mai bine, mai înțelept, mai rezonabil și mai prosper.

Sunt convins că Moldova, care din punct de vedere geografic și istoric a fost întotdeauna în Europa, are astăzi șansa reală de a se alătura comunității politice și instituționale a UE. Polonia este o țară de succes, care a prins și a folosit la momentul potrivit șansa sa. Moldova, în convingerea mea, va fi de asemenea o țară de succes, care, făcând la timpul potrivit o schimbare curajoasă, va fi premiată cu calitatea de membru al Uniunii Europene.

Mulțumesc frumos!

*Oratio Gratitudinis, rostit cu prilejul conferirii
titlului de Doctor Honoris Causa al AȘM.
3 decembrie 2012, Chișinău*

2012: DISTINȚII PENTRU ȘTIINȚĂ ȘI INOVARE

Cele mai valoroase realizări ale savanților din 2012, au fost puse în evidență și premiate în ziua de 25 decembrie 2012, în cadrul ședinței festive a Consiliului Suprem pentru Știință și Dezvoltare Tehnologică.

Ședința a început cu înmânarea de certificate noilor membri ai AȘM – 10 membri titulari și 11 membri corespondenți – distinși cercetători în diferite domenii ale științei. Corpul academic numără astfel la ora actuală 55 de membri titulari și 44 de membri corespondenți

Certificatele au fost înmânate de către prim-ministrul Vlad Filat. În discursul său de salut către comunitatea științifică, el a menționat că țara dispune de o capacitate intelectuală suficientă pentru a progresa și că-i nevoie de solidaritate, organizare și conlucrare în acest scop, iar cuvântul „împreună” este motoul care mișcă modernitatea. „Lumea actuală, care se bazează pe cunoaștere, oferă mari provocări, dar și mari perspective, a spus premierul. Sarcina întregii societăți este de a privi lucrurile dincolo de ziua de azi, adică trebuie să avem o viziune. N-o să reușim să devenim parte a sistemului european pe bucăți, trebuie să fim euroconformi în totalitate, să fim nu doar consumatori, ci și contribuabili.” Prim-ministrul a mulțumit pentru efortul și responsabilitatea exemplară de care a dat dovadă comunitatea științifică autohtonă în



parcursul său european, asociindu-se, acum un an, la Programul Cadru 7 al Uniunii Europene, și a accentuat că educația rămâne o prioritate a Guvernului.

Vlad Filat a înmănat fizicianului **Anatol Sidorenco**, noul membru corespondent al AȘM, **Ordinul pentru invenție** și **Medalia de Aur a Uniunii Europene**.

Festivitatea a continuat cu decernarea premiilor Academiei de Științe a Moldovei. **Premiul „Savantul anului 2012”** i-a fost acordat academicianului **Teodor Furdul** – pentru ciclul de lucrări în domeniul sanocreatologiei și doctorului habilitat în medicină **Gheorghe Ciobanu** – pentru ciclul de lucrări despre urgențe medico-chirurgicale și impactul lor asupra sănătății pacienților.

De nominalizarea „**Tânărul savant al anului 2012**” s-a învrednicit dr. **Veaceslav Boldescu** – pentru ciclul de lucrări „Noi compuși cu proprietăți antimicobacteriene”.



„Savantul anului 2012”, acad. Teodor FURDUI

Pentru realizări științifice valoroase, obținute în anul 2012, **Premiul Academiei de Științe a Moldovei** a fost acordat:

dr. hab. Ion Mereuță – pentru ciclul de lucrări în domeniul oncologiei;

acad. Boris Gaina – pentru ciclul de lucrări în domeniul oenologiei;

dr. hab. Andrei Palii – pentru ciclul de lucrări în domeniul fizicii;

dr. hab. Victor Șeremet – pentru ciclul de lucrări în domeniul matematicii;

m. c. Demir Dragnev – pentru ciclul de lucrări în domeniul istoriei.

Laureați ai Premiului AȘM pentru cele mai valoroase realizări științifice ale **tinerilor cercetători** au devenit:

dr. Alexandru Movilă – pentru ciclul de lucrări în domeniul zoologiei;

dr. Marcel Chistruga – pentru ciclul de lucrări în domeniul economiei;

dr. Lilia Ghițiu – pentru ciclul de lucrări în domeniul managementului;

dr. Sergiu Bacalov – pentru ciclul de lucrări în domeniul istoriei;

dr. Nina Corcinschi – pentru ciclul de lucrări în domeniul criticii literare.

Premiile au fost înmânate de către președintele Comisiei parlamentare de profil, dl Chiril Lucinschi. Legislatorul a mulțumit pentru posibilitatea de a participa la acest eveniment festiv, dorind tuturor *Crăciun fericit! și La mulți ani!*



„Savantul anului 2012”, dr. hab. Gheorghe CIOBANU

În același cadru festiv au fost înmânate premiile câștigătorilor Concursului național „**Topul inovațiilor 2012**”.

Premiul „**Inovația anului**” a fost acordat pentru Proiectul *Procedeu de prognozare a riscului de dezvoltare a cancerului glandei tiroide*, conducător Victor Popescu.

Câștigători ai topului au fost desemnați:

Locul I – inovația *Procedeu de purificare a apei de hidrogen sulfurat și sulfuri*, **conducător Tudor Lupașcu**;

Locul II – inovația hibridul de porumb *Porumbeni 461*, **conducător Vasile Pojoga**;

Locul III – inovația *Metoda de tratament a infertilității peritone la tubare*, **conducător Viorel Nacu**.

Președintele Academiei de Științe a Moldovei, acad. Gheorghe Duca, i-a felicitat pe câștigători pentru performanțele înregistrate, subliniind contribuția savanților la dezvoltarea științei și sporirea imaginii omului de știință în societate. El a reiterat că cercetătorii susțin integrarea europeană și că acest proces implică o schimbare de abordare pentru a fi mai eficient.

Eugenia Tofan
Centrul Media al AȘM



„Tânărul savant al anului 2012” dr. Veaceslav BOLDESCU

UN AN DE LA ASOCIEREA LA PROGRAMUL CADRU 7: DE LA APRECIERI LA OPORTUNITĂȚI

*Acad. Gheorghe DUCA
Drd. Sergiu PORCESCU*

ONE YEAR AFTER THE ASSOCIATION TO FP7: FROM APPRECIATIONS TO OPPORTU- NITIES

Republic of Moldova is the first EaP country that is associated to FP7, this program being the first EU program at which Moldova has the status of an associated country. Even if it is early to make a general evaluation of using all the opportunities offered by this status, nowadays we can say with certainty that the association to FP7 contributed to the advancement of the Moldovan scientific community within the European Research Area.

În data de 11 octombrie 2011, a fost semnat Memorandumul de Înțelegere privind asocierea Moldovei la Programul Cadru 7 al UE pentru cercetare (PC7). Ca rezultat, începând cu 1 ianuarie 2012, Republica Moldova a devenit în mod oficial țară asociată la PC7, alături de Albania, Bosnia și Herțegovina, Croația, Insulele Feroe, FRIM, Islanda, Israel, Liechtenstein, Muntenegru, Norvegia, Serbia, Elveția și Turcia.

Asocierea, implicit, este cea mai eficientă formă de cooperare internațională în domeniul cercetării și inovării dintre UE și statele non membre ale UE, dându-le posibilitatea savanților, instituțiilor de cercetare, universităților și întreprinderilor din Moldova să colaboreze cu parteneri din statele membre ale UE și țările asociate la PC7 în domenii cheie de cercetare, consolidându-și astfel propriul potențial și excelența științifică. În termenii practici ai participării, aceștia pot concura pe poziție de parteneri egali cu colegii lor din statele membre ale UE în vederea obținerii finanțării pentru activitățile de cercetare. Astfel, grupurile de cercetare din Republica Moldova au devenit mai vizibile la nivel european, iar poziția lor în cadrul consorțiilor europene de cercetare – mai importantă. E de menționat că pentru moment echipele de cercetare din țara noastră implementează proiecte europene în domeniul nanotehnologiilor, medicinei, tehnologiilor informaționa-

le, științelor socio-umaniste, energiei și mediului.

Un stat asociat la PC7 dispune de dreptul de a iniția proiecte de cercetare și de a crea consorții europene, participă în toate ofertele de finanțare, delegă reprezentanți în Comitetele de Program și grupurile de lucru ale PC7 și ale Spațiului European de Cercetare (Republica Moldova participă în formate precum Forul Strategic al UE pentru Cooperare Internațională, Grupul la nivel înalt pentru programare comună, consiliul de administrație al Centrului Comun de Cercetare), beneficiază de suportul Comisiei în consolidarea rețelei de Puncte Naționale de Contact PC7, participă în inițiativele de cercetare ce cad sub incidența articolelor 169 și 171 din Tratatul de instituire a Comunității Europene (cum ar fi Programul „Eurostar” sau Inițiativele Tehnologice Comune care promovează parteneriatele publice-private) dispunând de aceleași drepturi și obligații în materie de proprietate intelectuală ca și statele membre participante etc. Totodată, acest statut presupune achitarea unei contribuții financiare la bugetul general al PC7. Asocierea la PC7 reprezintă un mecanism practic de integrare în spațiul de cercetare european.

Asocierea la PC7 nu a fost doar o acțiune de o manieră eminentă externă, acest proces a presupus evaluarea capacităților interne de participare la programele europene, dar și ajustarea treptată a procedurilor interne de gestionare a sferei de cercetare la practicile internaționale în domeniu. La începutul anului 2012, Consiliul Suprem pentru Știință și Dezvoltare Tehnologică al AȘM a adoptat Planul de acțiuni *Moldova spre Orizont 2020*, care conține o viziune pe termen mediu de dezvoltare a relațiilor moldo-comunitare în sfera științei și inovării. Ulterior, în vederea valorificării plene a oportunităților oferite de noul statut, AȘM a solicitat efectuarea unei evaluări internaționale a sistemului de cercetare-inovare din Republica Moldova, astfel încât să fie înlăturate constrângerile existente în adresa eficienței acestuia. Grupul de experți, condus de către dl Manfred Spiesberger (Centrul pentru Inovații Sociale din Austria), a inclus experți din cadrul Ministerului Federal al Educației și Cercetării din Germania, Secretariatului General pentru Cercetare și Tehnologie din Grecia, Fondului pentru Inovare din Belarus, Ministerului Educației și Cercetării din Estonia, Ministerului Științei și Cercetării din Austria. Raportul prezentat ca urmare a misiunii s-a axat pe domenii ce vizează sistemul public de cercetare și inovare, finanțarea CDI, resurse umane, internaționalizarea și asocierea la PC7, dimensiunea regională, bunele practici și triumful cunoașterii.

În fiecare caz în parte, experții au oferit recomandări cu privire la îmbunătățirea sistemului actual de guvernare a științei și alinierea la cele mai bune practici europene, recomandări care au stat la baza procesului de elaborare a Strategiei de dezvoltare a cercetării-inovării până în 2020.

Începând cu ianuarie 2012, comunitatea științifică din Republica Moldova a fost reprezentată în toate configurațiile și comitetele de lucru în cadrul PC7: participarea la lucrările acestora a permis implicarea în procesul decizional ce ține de spațiul european de cercetare, dar și posibilitatea promovării la nivel european a tematicii naționale de cercetare. De asemenea, implicarea cercetătorilor și experților din Republica Moldova în diferite grupuri de lucru și inițiative europene în domeniul cercetării-inovării ne-a permis să luăm parte la elaborarea elementelor constitutive ale următorului program comunitar de finanțare a cercetării-inovării *Orizont 2020*.

Totuși, obținerea statutului de țară asociată la PC7 nu presupune o creștere apriori a ratei de participare. Pe lângă consolidarea consecventă a capacităților interne, este importantă instituirea unui sistem informațional și de consultanță dinamic și profesionist. Astfel, la 9 iulie curent, concomitent cu celelalte state membre ale UE și asociate la PC7, la Chișinău au fost lansate apelurile PC7 pentru 2013. Ulterior, în zilele de 10-16 iulie curent a fost organizată Săptămâna de informare cu genericul „Moldova – membră a Spațiului European de Cercetare”, în cadrul căreia a fost expusă informația detaliată cu privire la noile apeluri PC7, lansate pentru 2013 comunității științifice, mediului de afaceri și societății civile din Republica Moldova.

Fiind o țară relativ nouă în clubul european al cercetării, promovarea imaginii echipelor de cercetare din Republica Moldova este deosebit de importantă. În această ordine de idei și în vederea promovării potențialului științific autohton la nivel european, dar și creșterii vizibilității rezultatelor cercetătorilor noștri, AȘM, în comun cu Misiunea Republicii Moldova pe lângă Uniunea Europeană și Oficiul Român pentru Știință și Tehnologie (ROST), au organizat, la 21 septembrie, la Bruxelles, evenimentul de prezentare și promovare „Moldova spre Spațiul European de Cercetare”, la care au participat șefii oficiilor pentru știință și tehnologie cu sediul în Bruxelles, reprezentanții directoratelor Comisiei Europene și ai corpului diplomatic, ai organizațiilor internaționale de profil.

Astfel, pe moment s-a impus necesitatea valorificării plene a oportunităților ce rezidă din noul statut al țării noastre, prin crearea cadrului instituțional

necesar pentru consolidarea cooperării în domeniul tehnico-științific dintre Uniunea Europeană și Republica Moldova după 2013. Practica statelor membre ale UE, dar și a celor asociate la PC7 (Elveția, Israel, Turcia), au demonstrat necesitatea creării unui oficiu de legătură în domeniul științei și tehnologiei, cu sediul la Bruxelles, în vederea promovării participării adecvate în programele europene de cercetare-inovare, dar și sporirii dialogului pe această dimensiune cu Directoratele Comisiei Europene. Actualmente, în Bruxelles activează în jur de 20 de astfel de oficii, reunite în rețeaua informală IGLO RTD. Guvernul Republicii Moldova, prin Hotărârea sa nr.790 din 22 octombrie 2012, a dispus crearea Oficiului Republicii Moldova pentru Știință și Tehnologie pe lângă Uniunea Europeană (MOST), care oferă asistență informațională și organizatorică, consultanță și activități de promovare atât instituțiilor din sfera de cercetare-inovare (publice și private), cât și celor din domeniile conexe.

Oficiul Republicii Moldova pentru Știință și Tehnologie pe lângă Uniunea Europeană are drept obiective:

- Coordonarea activității reprezentanților Republicii Moldova în cadrul Comitetelor de Program a PC7, interacțiunea cu structurile de profil ale Comisiei Europene;
- Diseminarea informației despre oportunitățile de finanțare anunțate de CE în domeniile educație-cercetare-inovare;
- Oferirea de consultanță pe subiecte ce țin de depunerea și administrarea proiectelor europene de cercetare;
- Instruirea echipelor din Republica Moldova în vederea depunerii propunerilor de proiecte și asistența în vederea creării parteneriatelor europene;
- Promovarea potențialului științific și inovativ autohton la nivel european și a imaginii țării în ansamblu ș.a.;
- Atingerea unui nivel de participare a comunității științifice din Republica Moldova la programele-cadru de cercetare comparabil cu media europeană;
- Creșterea gradului de recuperare a contribuției Republicii Moldova la bugetul Programului Cadru 7 de cercetare.

Instituirea MOST va contribui la dezvoltarea cooperării sectoriale moldo-comunitare, fiind un angajament ferm al țării noastre pentru avansarea integrării în Spațiul European al Cercetării, facilitând accesul la cea de-a cincea libertate europeană – libertatea circulației cunoștințelor.

Privind lucrurile din perspectiva participării cercetătorilor noștri în activitățile ce țin de spațiul

european de cercetare, putem conchide că asocierea Republicii Moldova la PC7 constituie o realizare cu adânci repercusiuni interne și externe. Nu ne rămâne decât să valorificăm toate oportunitățile accesibile, în spiritul excelenței și a beneficiului reciproc.

Noul program comunitar în domeniul cercetării-inovării *Orizont 2020* își propune abordarea principalelor preocupări, comune tuturor europenilor: sănătatea, schimbările demografice și bunăstarea; securitatea alimentară, agricultura durabilă, cercetarea în domeniul marin și maritim și bioeconomia;

sursele de energie sigure, ecologice și eficiente; mijloacele de transport inteligente, ecologice și integrate; combaterea schimbărilor climatice, utilizarea eficientă a resurselor și materiile prime, precum și societățile sigure, inovatoare și incluzive.

Astfel, implicarea noastră în spațiul european de cercetare poate fi considerată o premisă importantă pentru amplificarea cooperării tehnico-științifice moldo-comunitare, fapt care va avea repercusiuni pozitive asupra dezvoltării economiei și bunăstării societății.



Iurie Matei. *Zeia Ishtar*. 2008, ulei/pânză, 75x60 cm.

CONCEPTUL DE CERCETARE ȘI INOVARE RESPONSABILĂ REFLECTAT ÎN PROGRAMUL „ORIZONT 2020”

Dr. Veaceslav KULCIŢKI
Consiliul Consultativ de Expertiză

CONCEPT OF RESPONSIBLE RESEARCH AND INNOVATION REFLECTED IN THE „HORIZON 2020” PROGRAM

Advent of the new EU program „Horizon 2020” has brought a lot of new approaches in the organization of collaborative research projects on European level. One of the relevant aspects in this context is connected to the interactions between research communities and the whole society. The former Science in Society program of FP7 has been integrated into entire Horizon 2020 structure under the term Responsible Research and Innovation. The main features of this philosophy are discussed in the present paper.

Este binecunoscut faptul că Uniunea Europeană promovează cu fermitate activitățile de cercetare-inovare prin intermediul acțiunilor colaborative. Pentru actorii implicați în procesele investigative nu este nou efectul benefic al acestei abordări, independent de dimensiunea ei. Colaborarea internațională poate fi organizată atât prin combinarea eforturilor cercetătorilor din același domeniu al științei, dar mai ales prin unirea în consorții de cercetare a specialiștilor din sectoarele adiacente, ceea ce permite a aborda în mod complex problemele studiate și a identifica soluții la interfața între diferite domenii științifice.

Începând cu anul 2014, în schimbul programului comunitar al UE de promovare a proiectelor colaborative PC7 (Program Cadru 7), va veni unul nou numit sugestiv „Orizont 2020”. Sub aspect structural, acesta are multe diferențe față de predecesorii săi. Ceea ce le deosebește mai mult este definirea provocărilor europene și globale și centrarea eforturilor de cercetare-inovare pe identificarea de soluții pentru aceste imperative ale timpului. După cum se poate observa, este vorba de o abordare mai pragmatică și o apropiere temporală mai avansată între

demararea unui proiect de cercetare și beneficiul real obținut de societate în urma aplicării rezultatelor acestui proiect.

Cercetarea reprezintă o latură indispensabilă unei societăți moderne. Ritmul alert de implementare a inovațiilor tehnologice în toate domeniile activității umane fac inevitabilă abordarea serioasă și pragmatică de către toți actorii sociali a activităților științifice cu caracter investigativ. Din momentul definirii, cercetarea trebuie să aibă ca finalitate beneficii reale aduse societății. Analiza și estimarea câștigurilor obținute urmează să reprezinte baza pentru evaluarea activităților de cercetare în ansamblu. Acest aspect constituie o chestiune deloc simplă, fiind caracteristic nu numai domeniului de cercetare din Republica Moldova, dar întregii comunități științifice la nivel global.

Acutizarea problemei respective este direct legată, bineînțeles, de nivelul de prosperitate socială în timpul de față. În condițiile unei crize financiare globale, evaluarea eficienței cercetărilor științifice apare în prim-planul factorilor de decizie. Scopul final al unei evaluări pragmatice a cercetării trebuie să fie distribuția eficientă a surselor financiare pentru activitățile de cercetare.

Succesele științei au fost continuu în beneficiul societății. Însă finanțarea cercetării și promovarea inovării impune identificarea priorităților. Nu toate proiectele pot fi finanțate, nu toate inovațiile merită promovate. De aceea programul comunitar „Orizont 2020” înaintează conceptul de cercetare și inovare **responsabilă**. Sensul acestui concept este evident și pe înțeles oricui: cercetarea și inovarea urmează a fi efectuate în mod responsabil.

Dar cum poate fi implementat acest principiu? Evident, în modul cel mai clar și pragmatic. Astfel, cercetarea și inovarea responsabilă se bazează pe trei componente principale:

- a) acceptabilitatea etică;
- b) beneficiul societății;
- c) managementul riscurilor aferente.

Un aspect important al acestei abordări include mai multe elemente de noutate. În primul rând, e vorba de sensibilizarea întregii societăți asupra problemelor și provocărilor ce urmează a fi soluționate de activitățile de cercetare. Astfel, toți actorii sociali (societatea civilă, păturile politice, de afaceri, cercetătorii) sunt antrenați într-un fel sau altul în activitățile de cercetare și inovare, mărind astfel calitatea, relevanța, acceptabilitatea și durabilitatea

procesului prin integrarea așteptărilor, intereselor și valorilor societății.

E binecunoscut, de asemenea, că o societate școlită, responsabilă și creativă este alimentată prin acțiuni la toate nivelurile și straturile sociale, inclusiv prin metode adecvate de educație științifică în școli, programe de instruire a cercetătorilor (în special a celor tineri) în problemele etice, economice și legale ale cercetărilor proprii, prin schimb public de opinii asupra preocupărilor din cercetare și inovare, precum și prin eliminarea barierelor discriminatorii pentru cei care doresc să se implice în acest proces, oferindu-se acces liber la rezultatele cercetărilor finanțate din bani publici. Evoluția spectaculoasă a rețelelor informaționale globale a facilitat enorm schimbul de informații și astăzi practic oricine poate avea acces la informațiile științifice și la tehnologii avansate de procesare a lor prin intermediul calculatorului personal.

Așadar, societatea în ansamblu este interesată de avansarea științei. De aceea, este important de a segrega părțile societății cu interese convergente, de a stabili cu ele un dialog și de a identifica în baza lui prioritățile științifice în scopul aprofundării acestei relații între știință și societate, întărind încrederea publică în știință. „Orizont 2020” urmează să favorizeze un angajament transparent al cetățenilor și al societății civile în problemele cercetării și inovării prin promovarea educației științifice, prin facilitarea accesului la cunoștințele științifice, prin dezvoltarea agendelor de cercetare-inovare responsabilă care îndeplinesc grijile și așteptările societății civile și a cetățenilor, încurajând participarea lor în activitățile comunitare de cercetare.

În urma acestei abordări întreaga societate devine responsabilă de planificarea, implementarea și eficiența activităților de cercetare și inovare. Responsabilitatea este aferentă tuturor nivelurilor relevante: guvernare, instituții de cercetare, cercetători individuali, alți membri ai societății.

Nu întâmplător am plasat în șirul precedent guvernarea, ca factor primordial în asumarea responsabilității sociale pentru activitățile de cercetare-inovare. Sfera politică are o influență semnificativă

asupra științei prin promovarea strategiilor de dezvoltare și finanțarea acordată. Provocările relevante în contextul interacțiunii cu puterea țin în mare măsură de caracterul incert al rezultatelor investigațiilor științifice, pe de o parte, și necesitatea de a satisface cât mai rapid nevoile societății, pe de altă parte.

Deciziile politice ce vizează activitățile de cercetare se iau în condiții de incertitudine, deoarece activitatea de cercetare reprezintă o incertitudine care produce valoare adăugată activității umane prin însăși acțiunea investigativă, iar finalitățile cuantificabile reprezintă o consecință, uneori neașteptată, a procesului. Este clar, că oricare cercetător onest nu poate să afirme în mod univoc dacă ipotezele ce stau la baza proiectelor sale de cercetare sunt juste și vor aduce la rezultatul dorit. Dimpotrivă, majoritatea descoperirilor științifice revoluționare au fost realizate într-un context adesea cu totul diferit de scopurile inițiale ale proiectelor vizate. Din păcate, acest lucru este foarte greu de înțeles și de acceptat de majoritatea societății. Iar politicienii au nevoie de soluții urgente pentru problemele curente. De aici pornește și contradicția principală în relația dintre factorii decizionali, pe de o parte, și știință, pe de alta. Aceasta poate fi rezolvată numai prin conștientizarea și responsabilizarea întregii societăți asupra activităților inovative. Și de aceea regulile și principiile de guvernare urmează a fi ajustate pentru a favoriza promovarea principiilor menționate.

Comunicarea între toate părțile interesate în succesul cercetării și inovării trebuie să fie bidirecțională. Termenul „dialog”, folosit anterior, urmează să fie tratat în modul cel mai serios. Bineînțeles că formele acestei comunicări pot fi diverse și selecția lor depinde de mai mulți factori, inclusiv de aspectele culturale și barierele psihologice aferente. Această comunicare presupune compromisuri din partea tuturor, precum și distrugerea unor stereotipuri și moduri de gândire neflexibile. Dar oricât de greu ne-ar părea, promovarea conceptului de cercetare-inovare responsabilă este inevitabilă, devenind un imperativ al societății moderne.

O NOUĂ PLATFORMĂ STRATEGICĂ PENTRU COMUNITATEA ȘTIINȚIFICĂ DIN REPUBLICA MOLDOVA

*Membbru corespondent al AȘM
Ion GUCEAC*

A NEW STRATEGIC PLATFORM FOR THE SCIENTIFIC COMMUNITY OF MOLDOVA

In this article is analyzed the current state of science and innovation field, there are treated and faced the main problems, also are proposed the ways to improve the existing situation. As a solution to this deadlock is proposed to develop a research strategy in the innovation and research field. In this aim it's necessary to develop and implement this strategy to create a favorable environment for science and innovation activities, therefore, it will provide the necessary conditions for achieving innovative products in the real sector – that are the key priorities for establishing an authentic knowledge and economic based society in the Republic of Moldova.

Știința are un impact direct și semnificativ asupra progresului social. Ipoteza respectivă este valabilă și pentru Republica Moldova, unde în ultimul timp această problemă a devenit un subiect de discuții aprinse nu numai în mediul savanților, ci și în dezbaterile parlamentare, în ședințele guvernului, în mass-media, în discursurile unor experți naționali și internaționali etc.

Puțini însă, din cei care își exprimă părerea despre știința autohtonă, cunosc în detalii mediul în care activează cercetătorii, rezultatele activității acestora sau problemele cotidiene cu care se confruntă ei. Cu toate că în ultimul timp Academia de Științe a Moldovei a întreprins eforturi demne de apreciat pentru revigorarea științei și inovării, se impune instituirea și extinderea unei infrastructuri dezvoltate, comune pentru întreg segmentul național de cercetare și învățământ integrat în rețelele transeuropene pentru sfera de cercetare și educație. Acest obiectiv este condiționat de necesitatea dezvoltării bazei tehnico-materiale a cercetării în condițiile în care ponderea echipamentului nou constituie 38 la sută, înregistrându-se o scădere a numărului de cercetători, fapt însoțit de creșterea simultană a mediei de vârstă a acestora.

Aplicarea nesemnificativă a inovațiilor în eco-

nomia Republicii Moldova, fapt generat de cooperarea redusă între domeniul științei și cel al afacerilor, reclamă constituirea unui mediu economic favorabil pentru inovații, cu un capital uman creativ și educat, capabil de a explora, de a acționa într-un mediu deschis și atractiv cercetării în vederea dezvoltării unor companii cu un grad sporit de flexibilitate, cu standarde tehnologice înalte, apte să pătrundă pe piețele internaționale.

În același timp, cei cărora le pasă de destinele cercetării-inovării de la noi, trebuie să țină cont și de funcționarea inadecvată a sectorului real al economiei; ponderea scăzută a industriei la formarea PIB-ului; lipsa specializării economiei naționale la nivel mondial; exportul necoordonat al forței de muncă; utilizarea ineficientă și irațională a surselor regenerabile de energie; rata redusă a natalității; migrația excesivă a populației; lipsa mecanismelor de conservare a identității patrimoniului național în condițiile globalizării etc.

Toate acestea impun racordarea cadrului normativ la noile realități, înlăturarea curenților în sistemul actual de administrare a sferei științei, capabil să asigure un proces de cercetare bazat pe excelență, integrat în circuitul internațional de cercetare și orientat spre satisfacerea necesităților crescânde ale societății și economiei naționale.

Una dintre modalitățile de ameliorare a situației existente este elaborarea unui concept de politici publice ce ar crea posibilități de identificare a soluțiilor optime pentru starea în care a ajuns sfera cercetare-inovare. Un astfel de document este *Strategia de dezvoltare a cercetării-inovării 2020: Moldova Cunoașterii*. Aceasta vine să aducă soluții pentru rezolvarea problemelor identificate, contribuind semnificativ la dezvoltarea socială, economică și culturală a Republicii Moldova.

Procesul de elaborare a respectivului document de politici are în calitate de platformă un exercițiu amplu de Foresight FOR MOLDOVA, realizat în perioada 2011-2012, în cadrul căruia au participat experți naționali și internaționali și care a avut drept scop elaborarea viziunii de dezvoltare a sistemului de cercetare-inovare până în anul 2020. Viziunea elaborată în cadrul exercițiului de Foresight a fost supusă dezbaterilor publice în cadrul a 7 workshop-uri, la care au participat circa 400 de persoane. Pentru elaborarea strategiei, în perioada 2010-2011 a fost realizată, în cadrul proiectului INCONET EECA, și o amplă analiză a stării sistemului cercetare-inovare din Republica Moldova de către o echipă de experți străini.

În același timp, au fost luate în considerație

recomandările Curții de Conturi din raportul auditului de performanță (2011). „Pentru ca beneficiile scontate să fie realizate, se arată în acest document, sunt necesare îmbunătățiri în politicile și procedurile Academiei de Științe a Moldovei de alocare și monitorizare a fondurilor destinate cercetărilor științifice.” La fel, o analiză pertinentă a oferit raportul Centrului Analitic Independent Expert-Grup „Sectorul de cercetare, dezvoltare și inovare din Moldova: este oare necesară o reformă?” (2011). Procesul de elaborare a Strategiei s-a aflat în strânsă legătură cu documente naționale de politici, precum MOLDOVA 2020 – Strategia Națională de dezvoltare: 7 soluții pentru creșterea economică și reducerea sărăciei, Programul de activitate a Guvernului și strategiile sectoriale.

Elaborarea și realizarea strategiei urmărește dezvoltarea unui mediu favorabil pentru activitatea științei și inovării, crearea condițiilor necesare pentru realizarea produselor inovatoare în sectorul real al economiei – elemente cheie pentru instituirea în Republica Moldova a unei veritabile societăți și economii bazate pe cunoaștere. Drept punct de pornire au servit documentele naționale de politici: Strategia Națională de Dezvoltare „Moldova 2020” și Planul de acțiuni al Guvernului pentru anii 2012-2015¹, care au stabilit direcțiile generale de dezvoltare a țării; Strategia „Europa 2020” și actul pentru dezvoltarea sectorului cercetare-inovare „Orizonturi 2020”.

Strategia conturează o serie de tendințe specifice la nivel global pentru diferite domenii de cercetare și inovare, definite de problemele care stau în fața umanității. Printre acestea se numără: sănătatea, schimbările demografice și bunăstarea, securitatea alimentară, agricultura durabilă, cercetarea marină și bioeconomică, sursele de energie sigure, ecologice și eficiente, mijloacele de transport inteligente, ecologice și integrate, combaterea schimbărilor climatice, utilizarea eficientă a resurselor și materiei prime, societățile favorabile incluziunii, inovatoare și durabile.

Printre obiectivele strategice ale Republicii Moldova în procesul de integrare în spațiul european de cercetare pentru perioada 2012-2020 putem enumera: integrarea comunității științifice din Republica Moldova în rețelele europene ale oamenilor de știință, ale mediului de afaceri și ale factorilor de decizie ce stabilesc obiectivele și prioritățile europene în domeniul cercetării și inovării; încurajarea

și asistarea cercetătorilor din Republica Moldova în vederea participării acestora pe picior de egalitate la toate programele cadru ale Uniunii Europene în sfera cercetare-inovare; beneficierea de potențialul și excelența științifică europeană pentru soluționarea problemelor interne ale Republicii Moldova; atragerea investițiilor europene în activitățile de cercetare științifică și inovare, la fel și în procesul de implementare a produselor și serviciilor inovatoare autohtone; promovarea și protecția în străinătate a rezultatelor activităților intelectuale autohtone; facilitarea mobilității științifice și a accesului la infrastructura de cercetare europeană; cooptarea diasporei științifice a Republicii Moldova la procesele de cercetare-inovare din Republica Moldova; consolidarea relațiilor tradiționale cu partenerii din spațiul CSI și valorificarea parteneriatelor existente în scopul elaborării propunerilor de proiect pentru depunerea la concursurile de proiecte europene de cercetare.

Viziunea strategiei constă în elaborarea unui sistem capabil să creeze cunoaștere științifică performantă în vederea creșterii competitivității economiei naționale și a gradului de bunăstare a populației. Aceasta identifică o serie de obiective generale, printre care: dezvoltarea capacităților umane, instituționale și de infrastructură; definirea și managementul priorităților de cercetare, stabilirea unei interacțiuni eficiente cu societatea; implementarea rezultatelor și diseminarea cunoștințelor; internaționalizarea cercetării, integrarea în spațiul european de cercetare și creșterea vizibilității internaționale; dezvoltarea și implementarea unui model eficient de guvernare a cercetării și inovării, orientat spre performanță și excelență.

Reforma administrării domeniului cercetării expusă în Strategie urmărește soluționarea problemelor menționate mai sus, îmbunătățirea metodelor și tehnologiilor de finanțare și orientarea lor spre stimularea performanțelor în cercetare, eficientizarea proceselor de raportare și minimizarea birocrăției din sistem, regândirea și reconstruirea sistemului de evaluare a proiectelor și rezultatelor cercetării în general, crearea condițiilor egale de participare la cercetare atât a entităților private cât și a celor publice, beneficiind de fondurile destinate în aceste scopuri.

Un important element al reformei este promovarea consecventă a principiilor autonomiei și autoadministrării sferei cercetării și inovării. Principiul autonomiei este determinat de libertatea creației și a cercetării științifice, fapt ce implică acordarea dreptului de autoadministrare a comunității, în același timp păstrându-se princi-

¹ Hotărârea Guvernului nr. 289 din 07.05.2012, cu privire la aprobarea Planului de acțiuni al Guvernului pentru anii 2012-2015, Monitorul Oficial nr.93-98/330 din 18.05.2012.

piul responsabilității față de societate în soluționarea problemelor cu care se confruntă aceasta.

Principiul autoadministrării va fi realizat la nivel instituțional, prin intermediul Adunării oamenilor de știință, care va întruni reprezentanții tuturor actorilor din cadrul sistemului. Concomitent, la nivel procedural sistemul va fi guvernat prin intermediul unor reguli clare, care vor avea la bază principiul eficienței, performanței și al deontologiei profesionale. Aplicarea consecventă a acestor principii va crea condiții benefice pentru modernizarea continuă a infrastructurilor de cercetare, stimularea performanței și excelenței în domeniul cercetării și inovării, sporirea rolului cercetătorului în instituțiile de cercetare.

Așteptările comunității științifice din țară în ceea ce privește implementarea strategiei sunt foarte mari și presupun, între altele, accelerarea dezvoltării cercetării și inovării, îmbunătățirea impactului acestei sfere pentru societate, facilitarea transformării rezultatelor cercetării în produse și servicii inovatoare, asigurarea unei noi calități a creșterii economice bazate pe cunoștințe și contribuția la ameliorarea calității vieții cetățenilor Republicii Moldova.

În viziunea autorilor proiectului, implementarea strategiei va contribui la: majorarea numărului de tineri cu vârsta cuprinsă între 20-24 de ani care au obținut nivelul secundar de învățământ superior până la cel puțin 78% (actualmente – 60%); creșterea cotei populației cu vârsta cuprinsă între 30-34 de ani care au obținut educația terțiara până la un nivel de cel puțin 32% (actualmente – cca 20%); suplimentarea substanțială a numărului de doctoranzi, în special la specialitățile ingineresti; creșterea numărului de angajați antrenați în procesul de instruire de-a lungul vieții până la cel puțin 15 din 100 de angajați; creșterea substanțială a numărului de publicații științifice cu cel puțin un coautor din firme; creșterea numărului de doctoranzi din afara țării, dar și al celor care își fac doctoratul în afara țării; majorarea numărului de cercetători din străinătate atrași pentru a dezvolta activități de cercetare în Republica Moldova; universitățile vor dezvolta activ parteneriate cu firmele; creșterea numărului de tineri cercetători până la cel puțin 40% din numărul total de cercetători; crearea, promovarea și stimularea activităților (condițiilor favorabile) inovative pentru mediul de afaceri; internaționalizarea cercetării, integrarea în spațiul European de cercetare și creșterea vizibilității internaționale; dezvoltarea și implementarea unui model eficient de guvernare a cercetării, orientat spre performanță și excelență.

În procesul de implementare a strategiei pot apărea și anumite riscuri, între care: desconsiderarea cercetării în calitate de prioritate națională pentru dezvoltare; menținerea unui nivel auster de finanțare a activităților din acest domeniu; neatractivitatea carierei în cercetare și exodul cadrelor; imposibilitatea desfășurării lucrărilor de cercetare științifică din cauza sistemului defectuos și contraproductiv de achiziționare a aparaturii și materialelor consumabile de laborator prin sistemul de achiziții publice; incompatibilitatea ofertei realizate de sfera cercetării cu cererea sectorului real al economiei și mediului de afaceri în acest sens.

Inițiativa elaborării proiectului strategiei aparține Academiei de Științe a Moldovei care, potrivit Codului cu privire la știință și inovare, este autoritatea responsabilă de elaborarea și promovarea unui atare document.

Ca și în alte cazuri, Academia a pornit acest proces de la ideea că strategia trebuie să însereze opiniile tuturor actorilor implicați în cercetare și inovare, astfel încât acest document să devină, în ultimă instanță, opera colectivă a tuturor celor care nu sunt indiferenți față de soarta științei și, nu în ultimul rând, a țării.

Pentru atingerea acestui obiectiv, versiunea proiectului a fost plasată pe site-ul Academiei, a fost difuzată organizațiilor din sfera științei și inovării, inclusiv universităților, Consiliului rectorilor, Agenției pentru protecția proprietății intelectuale, Cămei de Comerț și Industrie, organizațiilor obștești din sfera cercetării și inovării, experților naționali și internaționali, membrilor diasporei științifice, unor deputați, partidelor politice parlamentare și extra-parlamentare și unor personalități din sfera culturii și artei.

Drept rezultat, proiectul s-a bucurat de un deosebit interes și de o largă participare națională și internațională care s-a soldat cu înaintarea a peste 200 de propuneri și recomandări, toate fiind analizate și apreciate de Consiliul Suprem pentru Știință și Dezvoltare Tehnologică. Majoritatea celor care și-au expus opinia pe marginea acestui proiect au susținut efortul elaborării unui atare document și au apreciat înalt conținutul de fond al acestuia.

Sperăm ca această inițiativă să fie susținută și în continuare, să consolideze oamenii de știință, să le insuflă tot mai multă încredere în cercetările întreprinse, iar populația țării să beneficieze cât mai mult de rezultatele obținute în cercetare și inovare.

EVALUAREA ȘI ACREDITAREA ȘTIINȚIFICĂ – UNA DIN MODALITĂȚILE DE IERARHIZARE A INSTITUȚIILOR DE CERCETARE

Acad. Valeriu CANTER

Acad. Simion TOMA

Dr. hab., conf.cerc. Vitalie MINCIUNĂ

Dr., conf.cerc. Lucia BILEȚCHI

Consiliul Național pentru Acreditare

și Atestare

Institutul de Dezvoltare a Societății

Informaționale

SCIENCE EVALUATION AND ACCREDITATION – AN MODALITY OF RESEARCH INSTITUTIONS HIERARCHIZATION

A short overview of the university rankings, their development and establishment of ranking/rating/classification procedures at national and international level of research and innovation institutions in different countries is done.

On the basis of evaluation and accumulated scores during 2010-2011 years accreditation process the classification of 20 research entities of R. Moldova is performed. The classification of research institutes and universities was made separately. The ranking of the first one is analysed accordingly to scientific areas: exact, natural and medical sciences. The classification of universities involved more difficulties and finally consisted in the ranking of their accredited scientific fields. The delivered paper analysis offers useful information regarding the assessment of state-of-art in the field of science in Moldova and working out of institutional development plans.

Introducere. În anul 1983, revista americană U.S. News&World Report lansează primul(a) rating/clasament/ierarhizare al(a) instituțiilor de învățământ superior – *America's Best Colleges* [1]. La baza evaluării sunt puse câteva seturi de indicatori, dintre care ponderea principală revine indicatorilor de performanță în cercetare. Pe parcursul a aproape 30 de ani de la startul acestei „competiții virtuale” a universităților au fost inițiate mai multe ratinguri universitare, printre care s-au afirmat două, cu relevanță internațională: *Academic Ranking of World Universities (ARWU)*, realizat de The Institute of

Higher Education, University Jiao Tong, Shanghai și *THES-QS World University Rankings*, elaborat de publicația britanică Times Higher Education Supplement în asociere cu compania Quacquarelli Symonds [2, 3]. *ARWU* se publică regulat din anul 2003, iar *THES-QS World University Rankings* – din anul 2004, ele formând tabloul de imagine și prestigiu la nivel internațional al celor mai performante instituții de învățământ superior din lume atât sub aspectul calității educației, cât și al cercetării. Astfel, se poate constata că, de rând cu dimensiunea competițională legată de imagine, ratingul/clasamentul/ierarhizarea universităților devine un catalizator al calității în cercetare și în învățământul universitar.

Pentru a evidenția și stimula performanța în domeniul cercetării și pregătirii cadrelor, țările care nu sunt reflectate în clasamentele menționate sau care dispun de un număr redus de universități preluate de ratingurile internaționale, realizează clasamente naționale în baza unor metodologii proprii. Astfel, în Federația Rusă se bucură de popularitate ratingurile prezentate de Agenția PeitOP și de Ministerul Educației și Științei [4, 5], din anul 2005 făcându-se publică ierarhizarea națională a universităților. Mai menționăm, că din anul 2009 Agenția PeitOP realizează și ratinguri internaționale în baza metodologiei elaborate.

În Kazahstan, Ministerul Educației și Științei a delegat funcțiile privind ierarhizarea universităților Centrului Național pentru Acreditare [6], care practică acest clasament din 2006.

În România, de asemenea, pe parcursul ultimului deceniu au fost întreprinse tentative de eşalonare a universităților, cu antrenarea în activitățile de referință a CNCSIS, CNFIS, UNESCO-CEPES, Ad-Astra [7]. Implicarea structurilor administrative centrale în acest proces este reglementată de Hotărârea Guvernului României nr. 789/2011, care impune Ministerului Educației, Cercetării, Tineretului și Sportului determinarea și elucidarea ratingului instituțiilor de învățământ superior, precum și ierarhizarea anuală a programelor de studii universitare [8]. De menționat faptul că acest concept al ierarhizării universităților a fost introdus în Legea educației naționale [8].

După cum s-a menționat, ponderea activității științifice influențează determinant locul în clasamentele reflectate mai sus și din aceste considerente nu sunt deloc surprinzătoare încercările recente de coraportare a performanței instituțiilor de învățământ superior și a celor de cercetare în cadrul unor ratinguri comune – *SCIMAGO INSTITUTIONS RANKINGS*, realizate de SCImago Research Group

[9]. Dat fiind faptul, că în cadrul acestui clasament dintre reprezentanții sferei științei și inovării a Republicii Moldova este inclusă doar AȘM, în calitate de instituție unică, Consiliul Național pentru Acreditare și Atestare a decis să testeze o metodologie proprie de ierarhizare a entităților de cercetare-dezvoltare și învățământ superior din țară în baza evaluărilor efectuate în procesul acreditării științifice a acestora. În contextul dat menționăm că, începând cu anul 2010, acreditarea științifică se realizează în baza unei metodologii noi care include seturi de indicatori corelați cu indicatorii de rezultat ai AȘM. Aceasta prevede, în primul rând, o evaluare mai detaliată a performanței în cercetare și domeniile conexe, cu atribuirea unor calificative de ierarhizare a performanțelor în cadrul profilurilor de cercetare propuse de instituții spre acreditare și, în al doilea rând, o evaluare de ansamblu a organizațiilor în baza rezultatelor și eficienței cercetării la nivel de entitate (indicatorii de ieșire), precum și a capacității instituționale de cercetare (indicatorii de intrare) [10].

În total, în perioada 2010-2011 au fost acreditate pentru o perioadă nouă de activitate 20 de organizații (15 institute de cercetare și 5 instituții de învățământ superior), care au trecut prima acreditare în anii 2005-2006. În baza procesării tuturor aspectelor legate de acreditare, s-a acumulat un areal de date privind diverse activități ale acestora – de la capacitatea instituțională de cercetare, impactul la nivel internațional/național al elaborărilor științifice până la participarea la pregătirea cadrelor de înaltă calificare.

Clasificarea prezentată în acest articol are la bază punctajul acumulat în urma estimărilor cantitative și calitative ale activității organizațiilor evaluate, realizate de Comisiile specializate de evaluare și aprobate de Comisia de acreditare a CNAA, care a constituit temeiul principal în atribuirea unei sau altei categorii organizației evaluate și acreditate și aprecierea profilului/profilurilor ei de cercetare.

Este evident faptul că această ierarhizare a organizațiilor acreditate reflectă analiza comparativă a instituțiilor deja acreditate până la finele anului 2011 și în viitor ea se va modifica, deoarece alte 30 de organizații din sfera științei și inovării se preconizează a fi evaluate în următorii 2-3 ani.

Metodologie. Din cele 15 institute de cercetare reacreditate pe parcursul anilor 2010-2011, 14 au fost distribuite pe 3 domenii științifice: științe exacte, ale naturii și medicale. Alte două domenii – științe socio-umaniste și științe agricole – au rămas în afara analizei comparative, deoarece în primul caz

în perioada respectivă (2010-2011) a fost acreditată pentru o perioadă nouă doar o singură instituție – Institutul de Științe ale Educației, iar în al doilea – niciuna.

Metodologia de apreciere aplicată prevede evaluarea fiecărei instituții prin prisma unor indicatori medii de activitate a organizațiilor apropiate după specificul lor. În procesul reacreditării științifice, au fost evaluate două compartimente generale de activitate a fiecărei organizații: *Capacitatea instituțională de cercetare și Rezultate și eficiență*. Pentru aprecierea primului compartiment, unic pentru toate domeniile, fișa de evaluare prevede 300 de puncte. Aprecierea compartimentului *Rezultate și eficiență* vizează performanța pe profilurile de cercetare, iar a ambelor compartimente expuse – performanța integrală a organizației.

În același timp, în procedura de apreciere a celui de-al doilea compartiment, s-a încercat să se țină seama de specificul activităților întreprinse de organizațiile evaluate. Pentru estimarea profilurilor de cercetare din domeniul științelor socio-umaniste, fișa de evaluare prevede 600, pentru alte tipuri de instituții – 700 de puncte.

Comisia de evaluare a fost în drept să acorde un punctaj suplimentar, în limita a 10% din punctajul integral acumulat, pentru managementul eficient al instituției, fezabilitatea proiectului managerial, precum și unele aspecte calitative ale cercetării.

În baza performanței înregistrate, organizațiilor li s-au atribuit categorii și, respectiv, calificative, iar profilurilor de cercetare li s-au dat aprecieri prin aplicarea unor indicatori relativi, care exprimă ponderea punctajului obținut în raport cu punctajul maximal stabilit (tab.1).

După cum s-a menționat, în anul 2011 au fost reacreditate 5 instituții de învățământ superior cu reconfirmarea competenței lor de a întreprinde activități științifice pe 32 profiluri de cercetare: 19 profiluri de cercetare conexe științelor reale (științe exacte, ale naturii, medicale și agricole) și 13 – în științe socio-umaniste. Similar metodologiei de evaluare aplicate în procesul estimării institutelor de cercetare, instrumentele de apreciere a performanței și relevanței științei universitare evidențiază două compartimente generale de activități: *Capacitatea instituțională de cercetare și Rezultate și eficiență*. În baza celui din urmă s-a încercat o ierarhizare a profilurilor de cercetare ale universităților, evidențind primele cinci mai performante (*top-5*).

În condițiile prezenței mai multor profiluri de cercetare în cadrul unei instituții, procedura de apreciere a activității integrale a organizației preve-

Baremurile de punctaj la atribuirea categoriilor organizațiilor și aprecierea dată profilurilor de cercetare

Ponderea punctajului acumulat (% din punctajul maximal stabilit)	Aprecierea profilului de cercetare (punctaj maximal stabilit – 600/700 puncte)	Calificativul organizației (punctaj maximal stabilit – 900/1000 puncte)
- <25	insuficient	Organizație cu indicatori insuficienți de activitate Categororia C – Organizație competitivă pe plan național
- 25-50	suficient	Categororia B – Organizație competitivă pe plan internațional
- 51-75	bine	Categororia A – Organizație cu recunoaștere internațională
- >75	foarte bine	

de calcularea punctajului mediu la compartimentul *Rezultate și eficiență*. În cazurile când profilurile reprezintă ambele segmente ale spectrului de cercetare (real și umanist) se aplică elemente de ajustare a punctajului (600/700 puncte).

Rezultate. Institute de cercetare în domeniul științelor exacte. Din grupul institutelor de cercetare reacreditate din domeniul științelor exacte fac parte 4 organizații: Institutul de Inginerie Electronică și Nanotehnologii „D. Ghițu”, Institutul de Matematică și Informatică, Institutul de Energetică și Institutul de Geologie și Seismologie. Trei institute din cele menționate au solicitat recunoașterea competenței de a întreprinde activități științifice pe un singur profil de cercetare și unul – Institutul de Matematică și Informatică – pe două profiluri. Prima poziție în lista de performanță o deține Institutul de Inginerie Electronică și Nanotehnologii „D. Ghițu”, iar pe ultima se plasează Institutul de Geologie și Seismologie (tab.2). Decalajul de punctaj între organizațiile poziționate la extremele listei constituie 293 de puncte sau 29% din punctajul maximal stabilit pentru această categorie de instituții (1 000 puncte).

te). Institutului de Inginerie Electronică și Nanotehnologii „D. Ghițu” și Institutului de Matematică și Informatică, care au obținut peste 75% din punctajul maximal prevăzut de fișa de evaluare, li s-a atribuit *categororia A* de calificare. Celorlalte două organizații li s-a acordat *categororia B* de calificare.

Institutul de Inginerie Electronică și Nanotehnologii „D. Ghițu” este unica instituție din acest lot care a acumulat > 75% din cuantumul de puncte prevăzute la compartimentul general *Rezultate și eficiență* și, drept consecință, profilul de cercetare al acestei organizații a fost apreciat cu calificativul *foarte bine*. Profilurile de cercetare ale Institutului de Matematică și Informatică, Institutului de Energetică au obținut aprecierea *bine*, iar profilul Institutului de Geologie și Seismologie, care a acumulat <51% din punctajul prevăzut, a fost apreciat cu *suficient*.

Institute de cercetare în domeniul științelor naturii. În lotul institutelor de cercetare din domeniul științelor naturii au fost incluse 5 instituții cu profil de biologie și Institutul de Chimie. Prima poziție în lista de performanță a revenit Institutului de Chimie, urmat de Institutul de Genetică și Fiziologie a Plantelor (tab.3). În urma acumulării unui punctaj,

Tabelul 2

Ierarhizarea institutelor de cercetare din domeniul științelor exacte

RD	Instituția	Subordonare	Punctaj total	Punctaj Capacitate instituțională	Punctaj Rezultate și eficiență	Punctaj suplimentar acordat CSE
1	Institutul de Inginerie Electronică și Nanotehnologii „D. Ghițu”	I	882	270	532	80
2	Institutul de Matematică și Informatică	I	848	265	506*	77
3	Institutul de Energetică	I	745	245	432	68
4	Institutul de Geologie și Seismologie	I	589	235	354	0

Notă: RD – rating pe domeniu;

I – membru instituțional al Academiei de Științe a Moldovei;

CSE – comisie specializată de evaluare;

* – este reflectat indicatorul mediu pentru două profiluri.

Clasamentul institutelor de cercetare din domeniul științelor naturii

RD	Instituția	Subordonare	Punctaj total	Punctaj Capacitate instituțională	Punctaj Rezultate și eficiență	Punctaj suplimentar acordat CSE
1.	Institutul de Chimie	I	849	265	514	70
2.	Institutul de Genetică și Fiziologie a Plantelor	I	840	255	516	69
3.	Institutul de Zoologie	I	746	275	435	36
4.	Institutul de Microbiologie și Biotehnologie	I	740	230	449	61
5.	Institutul de Ecologie și Geografie	I	651	205	387	59
6.	Institutul de Fiziologie și Sanocreatologie	I	591	230	307	54

superior echivalentului a 75% din quantumul maximal de puncte prevăzut, ambele organizații s-au învrednicit de *categoria A* de calificare. Instituțiile plasate pe următoarele 4 poziții au obținut *categoria B* de calificare. Nicio entitate din acest lot nu a obținut aprecierea *foarte bine* pentru profilul de cercetare.

Institute de cercetare în domeniul științelor medicale. Lotul organizațiilor reacreditate din domeniul științelor medicale include 4 instituții (tab.4). Prima entitate științifică din lista de performanță elucidată, Institutul de Cardiologie, a acumulat (cu suportul punctelor suplimentare acordate de comisia specializată de evaluare pentru managementul eficient al organizației și fezabilitatea proiectului managerial) un punctaj ce depășește echivalentul a 75% din quantumul maximal de puncte prevăzut. Astfel, instituția dată a obținut *categoria A* de calificare. Poziția secundă a revenit Centrului Național de Sănătate Publică, urmat de Institutul Oncologic și Institutul de Ftiziopneumologie „Ch. Draganiuc”. Acestor trei organizații li s-a atribuit *categoria B* de calificare.

Decalajul maximal de punctaj înregistrat este

inferior celui obținut în cadrul loturilor descrise mai sus și constituie 162 de puncte (16% din punctajul maximal posibil). Acest fapt creează impresia unei omogenizări mai pronunțate a instituțiilor medicale în raport cu cele din cadrul domeniilor științelor exacte și ale naturii. În același timp, o analiza detaliată elucidează o uniformitate mai evidentă a acestor instituții la capitolul *Rezultate și eficiență*, în timp ce *Capacitatea instituțională de cercetare* pare a fi, totuși, diferită. Astfel, în timp ce diferențele maxime de punctaj la primul capitol menționat nu depășesc 18% din quantumul prevăzut, la capitolul din urmă ele tind către 30%.

Punctajul maxim pentru *Rezultate și eficiență* l-a obținut profilul de cercetare al Centrului Național de Sănătate Publică, iar cel minim – profilul de cercetare al Institutului de Ftiziopneumologie „Ch. Draganiuc”. Dat fiind faptul că acesta din urmă a acumulat sub 51% din quantumul de puncte prevăzut pentru aprecierea profilurilor de cercetare, Comisia de acreditare i-a atribuit calificativul pentru performanță *suficient*. Celelalte trei profile de cercetare ale organizațiilor din domeniul științelor medicale au fost apreciate cu calificativul *bine*.

Tabelul 4

Ierarhizarea institutelor de cercetare din domeniul științelor medicale

RD	Instituția	Subordonare	Punctaj total	Punctaj Capacitate instituțională	Punctaj Rezultate și eficiență	Punctaj suplimentar acordat CSE
1	Instituția Medico-Sanitară Publică Institutul de Cardiologie	P	768	285	413	70
2	Centrul Național de Sănătate Publică	P	726	210	481	35
3	Instituția Medico-Sanitară Publică Institutul Oncologic	P	717	270	382	65
4	Instituția Medico-Sanitară Publică Institutul de Ftiziopneumologie „Ch. Draganiuc”	P	590	195	341	54

Notă: P – membru de profil al Academiei de Științe a Moldovei

Punctajul acumulat de instituțiile de învățământ superior reacreditate în 2011

RD	Instituția	Domeniul profilurilor acreditate	Punctaj total	Punctaj Capacitate instituțională	Punctaj Rezultate și eficiență	Punctaj suplimentar acordat CSE
1.	Universitatea de Stat de Medicină și Farmacie „Nicolae Testemițanu” (USMF)	Șt. medicale	839	285	478	76
2.	Universitatea de Stat din Moldova (USM)	Șt. exacte Șt. naturale Șt. socio-umaniste	796	270	454	72
3.	Universitatea Agrară de Stat din Moldova (UASM)	Șt. agricole Șt. socio-umaniste	739	285	412	42
4.	Universitatea Pedagogică de Stat „Ion Creangă” din Chișinău (UPS)	Șt. socio-umaniste	694	235	408	51
5.	Universitatea de Stat „Alecu Russo” din Bălți (USB)	Șt. exacte Șt. socio-umaniste	639	235	354	47

Instituții de învățământ superior. Ierarhizarea instituțiilor de învățământ superior prezintă o dificultate mai mare, deoarece, ca regulă, ele solicită acreditarea pe mai multe profiluri de cercetare, care, de cele mai multe ori, se referă la diferite domenii științifice. Acest element influențează semnificativ indicatorii evaluați la compartimentul *Rezultate și eficiență*, dar și cei estimați la capitolul *Capacitatea instituțională de cercetare*. În pofida celor expuse, numărul mic de universități reacreditate (5 instituții) nu ne-a permis distribuirea acestora în cadrul mai multor loturi, reieșind din specificul cercetărilor întreprinse, la eșalonarea lor conform performanței integrale. Ratingul universităților potrivit indicatorilor integrali de activitate este expus în tab. 5.

Două instituții de învățământ superior, plasate pe primele trepte ale listei de performanță, USMF și USM, au obținut peste 75 la sută din punctajul maximal prevăzut pentru evaluarea organizațiilor și, ca rezultat, Comisia de acreditare le-a atribuit categoria superioară de calificare – *categoria A*. De menționat, că pentru USM rolul decisiv l-a avut punctajul suplimentar acordat de comisia specializată de evaluare. Pe următoarele trepte s-au plasat, respectiv, UASM, UPS și USB. Toate 3 entități din urmă au obținut *categoria B* de calificare.

Diferența de punctaj dintre organizațiile situate la extremele listei este mai redusă celei stabilite pentru instituțiile de cercetare din domeniile științelor exacte și ale naturii, dar mai mare celei înregistrate în domeniul științelor medicale, și constituie 200 de puncte (20% din punctajul maximal prevăzut).

Instituții de învățământ superior din domeniul științelor reale. Mai relevantă este compararea profilurilor de cercetare în conformitate cu domeniile științifice (tab.6-7). De notat că punctajul integral pe profilurile de cercetare cu referință la matematică și informatică ale USM, estimate la scara de 600 puncte, au fost ajustate la scara 700 puncte (acestea având o poziționare aparte la capitolul *Relevanța economică*). Precum se observă din tabelele 6-7, performanța și relevanța pe profilurile de cercetare, care variază de la o universitate la alta, oscilează semnificativ și în cadrul fiecărei instituții luate aparte.

Potrivit punctajului integral acumulat (tab.6) în domeniul științelor reale, pe primele 5 poziții s-au situat 2 profiluri ale USMF (cu referire la chirurgie și farmacie), 2 profiluri ale USM (cu referire la chimie și matematică) și 1 profil de cercetare în domeniul horticulturii al UASM. Primele două profiluri din lista integrală au acumulat peste 75% din punctajul maximal prevăzut în fișele de evaluare pentru aprecierea indicatorilor de rezultate și, respectiv, au obținut calificativul *foarte bine*; ultimul profil din listă a acumulat mai puțin de 51% din punctajul stabilit, obținând calificativul *suficient*; celorlalte 16 profiluri de cercetare din domeniul științelor naturale și exacte li s-a atribuit calificativul *bine*.

Instituții de învățământ superior din domeniul științelor socio-umaniste. Niciun profil de cercetare din domeniul științelor socio-umaniste (tab.7) n-a acumulat mai mult de 450 de puncte (echivalentul a 75 la sută din cuantumul maximal de 600 de puncte prevăzut) și, respectiv, n-a obținut aprecierea superioară. Trei profiluri de cercetare, cu atribuție în științele educației, sociologie și filologia modernă din

**Clasificarea profilurilor de cercetare acreditate din domeniul științelor reale
ale instituțiilor de învățământ superior**

RD	Profilul de cercetare acreditat	Instituția	Punctaj per profil	Aprecierea profilului de cercetare
1.	<i>Chirurgie</i>	Universitatea de Stat de Medicină și Farmacie „Nicolae Testemițanu”	599	foarte bine
2.	<i>Chimia materialelor și tehnologii nonpoluante</i>	Universitatea de Stat din Moldova	525	foarte bine
3.	<i>Științe matematice: aspecte teoretice și aplicative</i>	Universitatea de Stat din Moldova	508	bine
4.	<i>Horticultură și silvicultură</i>	Universitatea Agrară de Stat din Moldova	492	bine
5.	<i>Farmacie</i>	Universitatea de Stat de Medicină și Farmacie „Nicolae Testemițanu”	473	bine
6.	<i>Probleme actuale în domeniul informaticii și al științelor economice</i>	Universitatea de Stat din Moldova	471	bine
7.	<i>Stomatologie</i>	Universitatea de Stat de Medicină și Farmacie „Nicolae Testemițanu”	470	bine
8/9.	<i>Sănătate publică și management</i>	Universitatea de Stat de Medicină și Farmacie „Nicolae Testemițanu”	468	bine
8/9.	<i>Fizica și tehnologia mediilor materiale</i>	Universitatea de Stat „Al. Russo” din Bălți	468	bine
10.	<i>Sănătatea mamei și copilului</i>	Universitatea de Stat de Medicină și Farmacie „Nicolae Testemițanu”	457	bine
11.	<i>Inginerie agrară</i>	Universitatea Agrară de Stat din Moldova	455	bine
12.	<i>Medicină internă</i>	Universitatea de Stat de Medicină și Farmacie „Nicolae Testemițanu”	448	bine
13.	<i>Biodiversitatea și utilizarea rațională a bioresurselor în asigurarea securității biologice</i>	Universitatea de Stat din Moldova	441	bine
14.	<i>Fizica și ingineria materialelor, nanostructurilor și a dispozitivelor</i>	Universitatea de Stat din Moldova	433	bine
15.	<i>Medico-biologic</i>	Universitatea de Stat de Medicină și Farmacie „Nicolae Testemițanu”	430	bine
16.	<i>Zootehnie</i>	Universitatea Agrară de Stat din Moldova	429	bine
17.	<i>Medicină veterinară</i>	Universitatea Agrară de Stat din Moldova	424	bine
18.	<i>Agronomie</i>	Universitatea Agrară de Stat din Moldova	379	bine
19.	<i>Cadastru, resurse hidrofunciare și drept funciar</i>	Universitatea Agrară de Stat din Moldova	328	suficient

cadru USB, au acumulat un punctaj inferior echivalentului a 51% din quantumul prevăzut, fapt ce a condus la atribuirea calificativului *suficient*, restul (9) s-au învrednicit de calificativul *bine*.

Pe primele 5 poziții ale listei de performanță s-au plasat 3 profiluri de cercetare cu aspect filologic, educațional și social ale USM și 2 profiluri de cercetare din domeniile istoriei și pedagogiei ale UPS. Decalajul de punctaj dintre profilurile situate

la extremele listei de referință depășește 33 la sută din punctajul maximal prevăzut de fișele de evaluare, dar este mai inferior celui înregistrat în procesul evaluării profilurilor de cercetare din domeniul științelor reale, respectiv, circa 39%.

O analiză mai detaliată a punctajului acumulat denotă faptul că în domeniul științelor reale cele mai semnificative diferențe de punctaj dintre profiluri s-au înregistrat la subcapitolele *Relevanță eco-*

**Clasificarea profilurilor de cercetare acreditate din domeniul științelor socio-umaniste
ale instituțiilor de învățământ superior**

RD	Profilul de cercetare acreditat	Instituția	Punctaj per profil	Aprecierea profilului de cercetare
1.	<i>Lingvistica teoretică și aplicativă; istoria și teoria literaturii</i>	Universitatea de Stat din Moldova	422	bine
2.	<i>Științele educației și psihologia în modernizarea învățământului național</i>	Universitatea de Stat din Moldova	393	bine
3.	<i>Patrimoniul istoric și cultural în context european</i>	Universitatea Pedagogică de Stat „I. Creangă” din Chișinău	366	bine
4.	<i>Științe sociale, politice și demografice – suport în dezvoltarea societății contemporane</i>	Universitatea de Stat din Moldova	359	bine
5.	<i>Științe ale educației și formarea cadrelor didactice</i>	Universitatea Pedagogică de Stat „I. Creangă” din Chișinău	356	bine
6.	<i>Unitate și diversitate istorico-culturală în procesele civilizatorii</i>	Universitatea de Stat din Moldova	351	bine
7.	<i>Psihologia personalității, dezvoltării și educației</i>	Universitatea Pedagogică de Stat „I. Creangă” din Chișinău	348	bine
8.	<i>Dreptul național și sistemul judecătoresc racordate la standardele internaționale</i>	Universitatea de Stat din Moldova	334	bine
9.	<i>Economie și management în sectorul agroalimentar</i>	Universitatea Agrară de Stat din Moldova	324	bine
10.	<i>Fenomene lingvistice și literare în /din perspectivă diacronică și sincronică</i>	Universitatea de Stat „Al. Russo” din Bălți	321	bine
11.	<i>Teleologia curriculumului educațional</i>	Universitatea de Stat „Al. Russo” din Bălți	250	suficient
12.	<i>Filologia modernă în contextul dialogului culturilor</i>	Universitatea de Stat „Al. Russo” din Bălți	237	suficient
13.	<i>Dimensiunea socio-juridică a integrării europene a Republicii Moldova</i>	Universitatea de Stat „Al. Russo” din Bălți	222	suficient

nomică și Performanță și vizibilitate la nivel internațional, pe când profilurile din domeniul științelor socio-umaniste diferă mai mult prin Performanța și vizibilitatea la nivel internațional și Contribuția științifică și recunoașterea națională.

Concluzii. Toate tipurile de clasamente/ierarhizări ale instituțiilor de cercetare și de învățământ superior au o anumită doză de relativitate, deoarece ele nu pot îngloba toate aspectele multidimensionale de activitate ale diferitelor unități științifice care se deosebesc prin domeniul de cercetare, potențialul uman, logistic, financiar, amplasarea geografică etc. Cu cât mai exact este identificat principiul și instrumentele de analiză comparativă, cu atât mai relevant este clasamentul dat. În cadrul procedurii de evaluare a organizațiilor din sfera științei și inovării, CNAA încearcă să țină cont atât de diferențele în activitatea institutelor de cercetare și cea a instituțiilor de învățământ superior, cât și de particularitățile diferitor domenii științifice. Din acest considerent, pe moment nu este posibilă unificarea tuturor insti-

tuțiilor acreditate într-un singur clasament. Chiar și în aceste condiții, rezultatele obținute în cadrul analizei comparative oferă instituțiilor în general, și managerilor lor în particular, factorilor de decizie informații utile pentru aprecierea stării de lucruri în domeniul științei și elaborarea planurilor manageriale de scurtă și de lungă durată.

Bibliografie

1. <http://www.usnews.com>
2. <http://www.arwu.org>,
3. <http://www.timeshighereducation.co.uk>
4. <http://www.eed.ru>
5. <http://www.reitor.ru>
6. <http://www.expres-k.kz>
7. <http://www.qa.ubbcluj.ro>
8. http://www.dreptonline.ro/legislatie/legea_educatiei_nationale_lege_1_2011.php
9. www.scimagoir.com
10. Canțer V., Minciună V., Toma S. Modernizarea sistemului național pentru acreditare orientat la sporirea eficienței și calității cercetării. Akademos. nr.2 (13), 2009, p.8-14.

DE LA PERFORMANȚĂ ÎN CERCETARE LA TEZE DE DOCTORAT DE EXCELENȚĂ

Dr. hab. Tatiana SPĂȚARU
*Consiliul Național pentru Acreditare
și Atestare*

FROM ADVANCED RESEARCH TO EXCELLENCE DOCTORAL THESES

The content of the article reflects the results of the conduct of the two editions of the National Contest of the year excellence thesis. The analysis reveals recorded achievements, specific area peculiarities and opens up new opportunities for scientific activity.

Proiect în derulare: Concursul Național „Teza de doctorat de excelență a anului”. Proiectul *Concursul Național „Teza de doctorat de excelență a anului”* a fost lansat în 2010 de Consiliul Național pentru Acreditare și Atestare (CNAA). Perioada de selectare și evaluare a celor mai bune doctorate a acumulat o experiență inițială și s-a constituit într-un început de tradiție, care are toate șansele să fie perpetuată.

Prin derularea concursului, Consiliul Național pentru Acreditare și Atestare și-a propus să susțină excelența, dinamismul și creativitatea, în vederea formării unei generații de tineri capabili să se integreze în aria de cercetare europeană. La rândul său, cercetătorii, prin descoperirile realizate, participarea la conferințele științifice internaționale, publicarea unor articole în reviste de specialitate, vor îmbunătăți vizibilitatea oamenilor de știință moldoveni pe plan european și internațional.

Or, potrivit *Regulamentului de organizare și desfășurare a Concursului Național „Teza de doctorat de excelență a anului”*[1], concursul are o misiune dublă. Mai întâi, urmărește inițierea unui dialog larg al comunității academice naționale pe marginea procesului de atestare a cadrelor științifice de înaltă calificare, care obțin statutul respectiv în urma elaborării și susținerii tezelor de doctorat. Mai apoi, își propune să focalizeze atenția asupra problemelor de menținere și promovare a potențialului intelectual al republicii.

Scopul concursului este de a stimula și dezvolta creativitatea științifică, a spori nivelul de calitate

și eficiența a cercetărilor, a determina în ce măsură misiunea asumată de sistemul de atestare a cadrelor științifice de înaltă calificare este efectiv realizată și a evidenția teze de doctorat în care se abordează cele mai actuale, inovative, oportune, necesare probleme ale științei contemporane.

Obiectivele de bază ale concursului rezidă în promovarea celor mai rezultative cercetări în diverse domenii ale științei, prezentate sub formă de teză de doctorat; stimularea activității investigaționale de valoare, cu impact substanțial în economia națională; motivarea cercetătorilor în vederea elaborării unor teze de doctorat de calitate, care să corespundă tuturor rigorilor științifice; racordarea produselor științifice la cerințele modernizării continue a domeniului științific, socio-economic și cultural; sporirea prestigiului cercetătorului ca reprezentant al comunității științifice în domeniul respectiv; stabilirea unui demers competițional deschis, transparent, fiecare autor al tezelor de doctorat având posibilitatea de a constata care este adevărata sa valoare științifică și poziția sa exactă într-o ierarhie reală, nu doar de a ratifica o realitate existentă, ci de a face să se manifeste una și mai bună.

Principiul de bază al concursului constituie transparența în ceea ce privește corectitudinea, promptitudinea, seriozitatea evaluării. Astfel, se urmărește influențarea situației reale, crearea premiselor care să permită ameliorarea stării existente, colectarea anumitor date necesare pentru a fundamenta deciziile ulterioare [1].

Momentul totalizărilor fusese precedat de câteva etape de preselecție. Mai întâi – în cadrul ședințelor Comisiilor de experți pe domenii științifice. La sfârșit de an, comisiile de experți au sintetizat și evaluat setul de lucrări procesate, fiind luate deciziile privind înaintarea pentru Concursul Național „Teza de excelență a anului”.

La concurs sunt admise, pe principii de egalitate, toate tezele de doctorat aprobate de CNAA în anul în curs și până la 30 ianuarie a anului următor. Vechimea în activitatea științifică și vârsta participanților la concurs nu sunt limitate, criteriul de bază fiind calitatea tezelor ca atare. Se acceptă tezele de doctorat scrise atât în limba de stat, cât și în oricare altă limbă de circulație internațională, însă cu o condiție: să fie elaborate, susținute și aprobate în Republica Moldova.

A doua etapă, intermediară, include instituirea Comitetului de concurs pentru Concursul Național „Teza de doctorat de excelență a anului”, fiind aprobată componența nominală a acestuia. De regulă, se formează trei grupuri de lucru, în corespundere

cu domeniile științifice structurate pe blocuri: blocul științelor socio-umaniste; blocul științelor reale și tehnice; blocul științelor medicale, biologice și agricole. Grupurile de lucru examinează tezele de doctor și de doctor habilitat în ședințe preliminare și desemnează laureații. În ședința finală a Comitetului de concurs se discută propunerile parvenite și se ia decizia definitivă.

La etapa finală, propunerile comitetului de concurs privind laureații concursului sunt examinate și aprobate în cadrul ședinței Comisiei de Atestare a CNAA.

Criteriile de evaluare a calității tezelor de doctor/doctor habilitat în cadrul Concursului Național „Teza de doctorat de excelență a anului” se axează pe evaluarea conținutului tezei și a perfectării acesteia, în conformitate cu stipulările regulamentului în vigoare [1].

Conținutul tezei este evaluat din perspectiva: actualității și importanței temei tezei (formularea premiselor ce determină caracterul de actualitate al temei abordate în conformitate cu noile orientări în domeniul respectiv, identificarea locului aspectelor cercetate în cadrul general al tematicii abordate, formularea reușită a temei ca atare); corelării conținutului cu tema tezei (conținutul expus reflectă tema în aspectele ei principale, nu este unul „de umplură”, corelarea se atestă în toate componentele de conținut); fundamentării teoretice a problemei cercetate (cercetarea se bazează pe un șir de teorii, concepte, concepții, idei, teze fundamentale din domeniul respectiv, actuale, de importanță majoră în soluționarea problemelor abordate, care sunt analizate și interpretate corect, convingător, cercetarea are un caracter complex, punând în evidență multiple aspecte referitoare la fenomenul abordat); corectitudinii științifice a conținutului (cercetătorul operează cu idei logice corelate perfect cu domeniul de cercetare, ideile sunt interpretate suficient și destul de argumentat ilustrate cu valorificări aplicative, stilul și limbajul sunt științifice, nu publicistice sau de altă natură, cercetătorul valorifică metode generale de cunoaștere, pe care le particularizează în domeniul său specific de cercetare științifică); rigorii și clarității argumentelor științifice (argumentarea științifică respectă regulile fundamentării dovezilor științifice, a validării ipotezelor, acestea fiind formulate clar, limpede, comprehensiv și convingător, textul este coerent, cursiv, sunt puse în valoare și propriile idei științifice); demonstrării capacității de cercetător (competențe de analiză/sinteză, interpretare, prelucrare și repartizare a informațiilor, operaționalizare, aplicare, gândire critică, capacitatea concluzionării,

designul cercetării, valorificarea propriei experiențe în domeniu, capacități de observare directă a faptelor etc.); potențialității conținutului de a genera noi valori științifice (deschiderea cercetării spre noi aspecte, domenii, oportunități, prognosticare și predicție); corelării cercetării cu direcțiile de cercetare-dezvoltare ale țării și tendințele științei mondiale (cercetarea cadrează perfect cu evoluțiile actuale, ideile expuse sunt emergente și reflectă plener noile tendințe în domeniul cercetat, cercetarea este de perspectivă).

Perfectarea tezei este evaluată sub aspectul clarității și logicii organizării cuprinsului (cuprinsul nu este prea extins, greu de sesizat, redă laconic conținutul tezei); stilului și corectitudinii ortografice și de punctuație (stilul tezei este unul clar, coerent, expunerea este cursivă, convingătoare, nu se atestă greșeli ortografice sau de punctuație); corectitudinii prezentării grafice (titlurile materialelor grafice sunt corect formulate și plasate, acuratețea înregistrării, prelucrării și prezentării datelor experimentale); prezentării bibliografiei (surse recente, citări corecte, referințe oportune).

Rezultatele științifice și aria de interes ale tezei sunt evaluate de experți prin prisma: formulării unor noi teorii, concepții, principii, teze, idei principiale (corectitudinea formulării, validarea lor prin implementare, aplicare practică la macro sau micronivel, strategii de optimizare și ameliorare); formulării unor noi metodologii, metode, mijloace, instrumente, tehnologii, instalații, produse (de valorificare, analiză, funcționare, activitate) sau modernizării acestora; propunerii unor noi instrumente teoretico-practice (de rezolvare a problemelor economice, sociale, culturale etc.); importanței tezei în raport cu solicitările socio-economice ale țării (rezultate implementate pe larg în procese, activități, soluționarea valoroasă a problemei științifice abordate); forței de evocare a textului tezei (captarea interesului prin raționalitate, determinarea reacțiilor de aderare la ideile expuse prin explicare, generalizare, provocare intenționată, emiteri și verificare de ipoteze, culegere de date cantitative și calitative); caracterului convingător al concluziilor formulate (concluzii la obiect, convingător și clar formulate, consistente științific, care sintetizează integral conținutul expus); caracterului util al recomandărilor formulate (recomandările puntează noi necesități, noi aspecte pentru cercetare, pentru utilizare în practică, redau perfect valoarea aplicativă a rezultatelor obținute); originalității cercetării (caracterul inedit al conținutului, inițiativa investigațională a cercetătorului, inovațiile propuse, soluții neașteptate, oportune, la zi)[1].

Analiza cantitativ-calitativă. În anul 2010, din totalul de 186 de teze de doctor au fost selectate pentru evaluare 14, dintre care doar 9 teze au beneficiat de calificativul de laureat, iar din numărul total de 22 teze de doctor habilitat au fost selectate 4, dintre care doar 3 au obținut calificativul de laureat. În următorul an, 2011, din numărul total de 172 de teze au fost selectate pentru concurs de către comisiile de experți 38 de teze, dintre care 12 au obținut aprecierea maximală. Totodată, pentru aceeași perioadă estimată, din numărul de 18 teze de doctor habilitat, 11 au fost înaintate pentru preselecție, iar în lotul premianților s-au clasat 5 teze. În aspect comparativ putem urmări dinamica de majorare a numărului laureaților. Se constată creșterea numărului de laureați în comparație cu prima ediție a concursului, datorată faptului că suplimentar au fost acordate trei diplome de mențiune pentru nivelul de doctor și încă 2 diplome pentru nivelul de doctor habilitat, suplimentar la cele 3 locuri regulamentare.

Vârsta medie a laureaților (în aspect comparativ 2010/2011) cunoaște o diminuare, atât pentru nivelul de doctor 39/37 ani, cât și pentru nivelul de doctor habilitat 51/43 ani. Diferențele de gen scot în evidență prevalarea laureaților de sex feminin (17) în raport cu cel masculin (11).

Ierarhia instituțiilor, unde au fost realizate doctoratele menționate cu diplome pe parcursul a doi ani de concurs, se plasează astfel: 5 diplome a obținut Institutul de Genetică și Fiziologie a Plantelor al AȘM, câte 4 diplome Universitatea de Stat din Moldova și Universitatea de Medicină și Farmacie „Nicolae Testemițanu”, 3 – Universitatea Tehnică

din Moldova, câte 2 diplome Universitatea de Stat din Tiraspol și Institutul de Chimie al AȘM, restul instituțiilor – Institutul de Cardiologie, Institutul de Oncologie, Institutul de Microbiologie, Institutul de Filologie, Universitatea Pedagogică de Stat „Ion Creangă” și Academia de Studii Economice din Moldova au acumulat doar câte o mențiune.

Diplomele obținute de laureați au fost și un prilej de apreciere a muncii conducătorilor de doctorat. Activitatea unui conducător de doctorat poate fi lesne urmărită prin rezultatele discipolilor.

Analiza corelativă a numărului publicațiilor științifice a deținătorilor diplomelor de merit scoate în evidență ponderea substanțială a valorii publicațiilor la tezele de doctor habilitat, constatându-se o diferență între domenii. Doctorii habilitați, care reprezintă domeniile științelor reale și tehnice, precum și ale științelor medicale, biologice și agricole, dispun de un număr mai mare de publicații în coautorat decât reprezentanții științelor socio-umaniste.

Tot în domeniile respective se constată un accent vădit pe brevete de invenții și patente, un interes sporit pentru a publica peste hotarele republicii, depășirea de 2 sau uneori și de 3 ori a numărului total de publicații în raport cu cele din domeniul științelor socio-umaniste. Analiza comparată a numărului publicațiilor pentru nivelul de doctor în știință scoate în evidență o pondere mai mare a comunicărilor la conferințe naționale și internaționale, decât în reviste.

Spectrul de teme, supuse analizei, scoate în evidență actualitatea și caracterul aplicativ al cercetărilor. În anul 2010, pentru nivelul de *doctor habilitat*, locurile premiante au fost oferite în exclusivitate

Tabelul 1

**Laureații Concursului Național „Teza de doctorat de excelență a anului 2010”,
cu următoarele nominalizări:**

NIVELUL DOCTOR HABILITAT
Teza de doctor habilitat în medicină de excelență GRADUL I (unu) „Grefe tisulare în optimizarea regenerării osoase posttraumatice dereglate (Studiu experimental și clinic)”, specialitatea: 14.00.22 – <i>Ortopedie și traumatologie</i> și 14.00.27 – <i>Chirurgie</i> , autor NACU Viorel , doctor habilitat în medicină, Universitatea de Stat de Medicină și Farmacie „Nicolae Testemițanu”.
Teza de doctor habilitat în medicină de excelență GRADUL II (doi) „Estimarea riscului asociat iradierii populației Republicii Moldova și posibilități de reducere a impactului pe sănătate”, specialitatea: 14.00.07 – <i>Igienă</i> , autor BAHNAREL Ion , doctor habilitat în medicină, Universitatea de Stat de Medicină și Farmacie „Nicolae Testemițanu”.
Teza de doctor habilitat în medicină de excelență GRADUL III (trei) „Sindromul metabolic: considerații etiopatogenetice, clinice, diagnostice și terapeutice”, specialitatea: 14.00.05 – <i>Boli interne</i> , autor GRIB Livi , doctor habilitat în medicină, Universitatea de Stat de Medicină și Farmacie „Nicolae Testemițanu”.
NIVELUL DOCTOR
Teza de doctor în medicină de excelență GRADUL I (unu) „Prevenția recidivei în tratamentul ortodontic prin protezarea edentațiilor parțiale la copii și adolescenți”, specialitatea: 14.00.21 – <i>Stomatologie</i> , autor SOLOMON Oleg , doctor în medicină, Universitatea de Stat de Medicină și Farmacie „Nicolae Testemițanu”.
Teza de doctor în științe fizico-matematice de excelență GRADUL I (unu) „Эпитаксия и физические свойства структурно-рассогласованных тонких пленок халькогенидных и оксидных материалов”, specialitatea: 01.04.07 – <i>Fizica stării condensate</i> , autor BELENCIUC Alexandr , doctor în științe fizico-matematice, Institutul de Inginerie Electronică și Tehnologii Industriale al Academiei de Științe a Moldovei.

Teza de doctor în filologie de excelență GRADUL I (unu) „Compuse și analitisme metaforice în italiana modernă (Tendințe și procese derivaționale)”, specialitatea: 10.02.05 – <i>Limbi romanice (limba italiană)</i> , autor CAZACU Lidia , doctor în filologie, Universitatea de Stat din Moldova.
Teza de doctor în biologie de excelență GRADUL II (doi) „Исследование полиморфизма генов F 8 и F 9 у пациентов с гемофилией А и В в Республике Молдова”, specialitatea: 03.00.15 – <i>Genetică</i> , autor ȘIROCOVA Natalia , doctor în biologie, Institutul de Genetică și Fiziologie a Plantelor al Academiei de Științe a Moldovei.
Teza de doctor în tehnică de excelență GRADUL II (doi) „Contribuții la elaborarea și cercetarea rotorului eolian elicoidal”, specialitatea: 05.02.02– <i>Teoria mașinilor și organe de mașini</i> , autor CIUPERCĂ Rodion , doctor în tehnică, Universitatea Tehnică a Moldovei.
Teza de doctor în biologie de excelență GRADUL III (trei) „Analiza moleculară a diferitelor genotipuri de porumb utilizate în ameliorare”, specialitatea: 03.00.15- <i>Genetică</i> , autor BONDARENCO Ecaterina , doctor în biologie, Institutul de Genetică și Fiziologie a Plantelor al Academiei de Științe a Moldovei.
Teza de doctor în biologie de excelență GRADUL III (trei) „Particularități de adaptare la secetă a plantelor iso- și anisohidrice și efectul acidului salicilic”, specialitatea: 03.00.12 – <i>Fiziologia plantelor</i> , autor MELENCIUC Mihail , doctor în biologie, Institutul de Genetică și Fiziologie a Plantelor al Academiei de Științe a Moldovei.
Teza de doctor în chimie de excelență GRADUL III (trei) „Sinteza și studiul clusterilor homo- și heteronucleari ai metalelor de tranziție cu acizi carboxilici heterociclici”, specialitatea: 02.00.01 – <i>Chimie anorganică</i> , autor MELNIC Silvia , doctor în chimie, Institutul de Chimie al Academiei de Științe a Moldovei.
Teza de doctor în științe fizico-matematice de excelență GRADUL III (trei) „Procese de captare și recombinare a purtătorilor de sarcină de neechilibru în straturile amorfe de As-Se și As (Sb) ₂ Se ₃ :Sn”, specialitatea 01.04.10 – <i>Fizica și ingineria semiconductorilor</i> , autor HAREA Diana , doctor în științe fizico-matematice, Institutul de Fizică Aplicată al Academiei de Științe a Moldovei.

Sursa: Baza de date a CNAA, www.acad.md.

Tabelul 2

Laureații Concursului Național „Teza de doctorat de excelență a anului 2011”, cu următoarele nominalizări:

NIVELUL DOCTOR HABILITAT:
Teza de doctor habilitat de excelență în tehnică GRADUL I (unu) <i>Structuri de dimensiuni reduse în bază de oxizi: tehnologii, proprietăți și dispozitive</i> ; specialitatea: 05.27.01 – Electronica corpului solid, microelectronică, nanoelectronică, autor LUPAN Oleg , doctor habilitat în tehnică; Universitatea Tehnică a Moldovei.
Teza de doctor habilitat de excelență în medicină GRADUL II (doi) <i>Optimizarea diagnosticului și tratamentului invaziv prin evidențierea predictorilor morfofuncționali și biochimici ai restenozei coronariene</i> ; specialitatea: 14.00.06 – Cardiologie și reumatologie, autor POPOVICI Ion , doctor habilitat în medicină.
Teza de doctor habilitat de excelență în filologie GRADUL II (doi) <i>Structuri dialogice în romanul românesc din secolul al XX-lea</i> ; specialitatea: 10.01.08 – <i>Teoria literaturii</i> , autor: GRATI Aliona , doctor habilitat în filologie, Institutul de Filologie al Academiei de Științe a Moldovei.
Teza de doctor habilitat de excelență în științe fizico-matematice GRADUL III (trei) <i>Topological algebraic systems and its applications</i> ; specialitatea: 01.01.04 – <i>Geometrie și topologie</i> ; autor: CHIRIAC Liubomir , doctor habilitat în științe fizico-matematice; Universitatea de Stat din Tiraspol.
Teza de doctor habilitat de excelență în pedagogie GRADUL III (trei) <i>Teoria și metodologia dezvoltării culturii emoționale a cadrelor didactice</i> , specialitatea: 13.00.01 – Pedagogie generală; autor COJOCARU-BOROZAN Maia , doctor habilitat în pedagogie; Universitatea Pedagogică de Stat „Ion Creangă”.
NIVELUL DOCTOR
Teza de doctor de excelență în pedagogie GRADUL I (unu) <i>Strategii didactice în formarea profesorilor de informatică, tehnologia informației și a comunicațiilor</i> ; specialitatea: 13.00.02 – <i>Teoria și metodologia instruirii (Informatica)</i> ; autor NEGARA Corina , doctor în pedagogie; Universitatea de Stat din Tiraspol.
Teza de doctor de excelență în științe fizico-matematice GRADUL I (unu) <i>Luminiscenta și emisia undelor THale materialelor nanostructurate în baza compușilor semiconductori III-V</i> ; specialitatea: 01.04.10 – <i>Fizica și ingineria semiconductorilor</i> ; autor: SÎRBU Lilian , doctor în științe fizico-matematice; Universitatea de Stat din Moldova.
Teza de doctor de excelență în medicină GRADUL I (unu) <i>Studierea și evaluarea activității antivirale, imunomodulatoare și interferonogene a pacovirinei</i> ; specialitatea: 03.00.07 – <i>Microbiologie</i> ; autor: SPÎNU Igor , doctor în medicină; Institutul de Microbiologie și Biotehnologie al Academiei de Științe a Moldovei.
Teza de doctor de excelență în sociologie GRADUL II (doi) <i>Particularități ale formării identității sociale a tineretului studios (în baza materialelor din Republica Moldova)</i> ; specialitatea: 22.00.04 – <i>Structură socială, instituții și procese sociale</i> ; autor: OCERETNÎI Anastasia , doctor în sociologie; Universitatea de Stat din Moldova.

Teza de doctor de excelență în tehnică GRADUL II (doi) <i>Proprietățile fizico-chimice și senzoriale ale compozițiilor din fructe cu conținut redus de zaharoză</i> ; specialitatea: 05.18.01 – Tehnologia produselor alimentare; autor: PALADI Daniela , doctor în tehnică; Universitatea Tehnică a Moldovei.
Teza de doctor de excelență în medicină GRADUL II (doi) <i>Particularitățile de diagnostic, tratament și prognostic ale carcinomului neinvaziv al glandei mamare</i> ; autor: CHIABURU Simona , doctor în medicină, Institutul Oncologic.
Teza de doctor de excelență în biologie GRADUL II (doi) <i>Controlul genetic al rezistenței grâului de toamnă la patogenii care produc boli de rădăcină</i> ; specialitatea: 03.00.15 – Genetică; autor: SAȘCO Elena , doctor în biologie; Institutul de Genetică și Fiziologie a Plantelor al Academiei de Științe a Moldovei.
Teza de doctor de excelență în economie GRADUL III (trei) <i>Efectele financiare ale migrației externe a forței de muncă din Republica Moldova</i> , specialitatea: 08.00.10- Finanțe; monedă; credit; autor: BELOBROV Angela , doctor in economie; Academia de Studii Economice din Moldova.
Teza de doctor de excelență în științe fizico-matematice GRADUL III (trei) <i>Metode numerice de soluționare a problemelor deterministe și stochastice în sistemele decizionale dinamice</i> ; specialitatea: 01.01.09 – Cibernetică matematică și cercetări operaționale; autor: LAZARI Alexandru , doctor în științe fizico-matematice; Universitatea de Stat din Moldova.
DIPLOMĂ DE MERIT
Teza de doctor în științe agricole <i>Evaluarea și utilizarea materialului inițial de ameliorare în crearea hibrizilor, soiurilor de Salvia sclarea L. cu perioada de vegetație diferită</i> ; specialitatea: 06.01.05 – Ameliorarea și producerea semințelor; autor: COTELEA Ludmila , doctor în agricultură; Institutul de Genetică și Fiziologie a Plantelor al Academiei de Științe a Moldovei.
Teza de doctor în filologie <i>Specificul structural-semantic al propoziției tautologice în limba franceză</i> ; specialitatea: 10.02.05 – Limbi romanice (Limba franceză); autor: CLICHICI Ludmila , doctor în filologie; Universitatea de Stat din Moldova.
Teza de doctor în istorie <i>Монеты и денежное обращение на территории Молдавии (середина XIV – первая четверть XVI вв.)</i> ; specialitatea: 07.00.06 – Arheologie; autor: DERGACIOVA Lilia , doctor în istorie; Institutul Patrimoniului Cultural al Academiei de Științe a Moldovei.

Sursa: Baza de date a CNAA, www.acad.md.

doctorilor habilitați în medicină, faptul datorându-se calității realizării lucrărilor și unicității problemelor abordate. Spre deosebire de anul 2010, pentru anul 2011 au fost nominalizați laureați ai concursului cinci doctori habilitați, de data aceasta spectrul domeniilor științifice fiind și mult mai diversificat.

Arealul de probleme, abordate în studiile *de doctor*, de asemenea, sunt deosebit de variate, fiind axate pe anumite aspecte concrete care solicită rezolvare.

Cercetările nominalizate reprezintă tentative fundamentate științific de a pune în valoare aspectul complex și multidimensional al problemelor cercetate. Abordarea în profunzime a problemei conduce la revelarea și specificarea mecanismelor complexe ale proceselor examinate. Tezele de doctorat realizate constituie o sursă actuală și modernă de documentare a publicului avizat din problema investigată, a cercetătorilor antrenați în diferite proiecte de investigare științifică, a mediului universitar și academic. Tezele realizate pun la dispoziție informații pertinente pentru factorii de decizie la nivel local și central.

Studiile efectuate sunt surse prețioase pentru întocmirea unor cursuri teoretice destinate studenților de la facultățile de profil, oferă premise pentru cercetări ulterioare din perspectiva teoriei și practicii contemporane.

Rezultatele investigațiilor au fost implementate, cu precădere, în activitatea didactică din învățământul superior, ciclul licență și masterat. Lucrările servesc drept sursă teoretică pentru alcătuirea unor elaborări metodice, aplicabile în activitatea practică.

Concluzii. Calitatea tezelor de doctorat se asigură printr-o monitorizare și evaluare continuă și are un rol esențial pentru comunitatea științifică. Evaluarea studiilor doctorale și a performanțelor în știință la nivelul tezei de doctorat favorizează atât o competiție productivă a instituțiilor organizatoare de doctorat, cât și crearea unui mediu de evaluare colegială și de diseminare a practicilor pozitive la nivel național și internațional. Totodată, un lot apreciat de comunitatea științifică și binemeritat de doctoranzi reprezintă un prestigiu și o pistă sigură de decolare în marea știință pentru începători, iar pentru doctorii habilitați – de afirmare și realizări profesionale.

Bibliografie

1. Regulamentul de organizare și desfășurare a concursului național „Teza de doctorat de excelență a anului”, Chișinău 2010, www.cnaa.md. (vizitat 1 august 2012).
2. Baza de date a CNAA, www.cnaa.md. (vizitat 1 august 2012).

SISTEM ANALITIC INFORMAȚIONAL PENTRU MANAGEMENTUL ACTIVITĂȚII DE CERCETARE

Cerc. Adrian CIOBANU (IIT, AR)

Dr. hab. Svetlana COJOCARU (IMI, AȘM)

*M. cor. al AȘM Constantin GAINDRIC
(IMI, AȘM)*

Dr. Galina MAGARIU (IMI, AȘM)

*M. cor. al Academiei Române Horia N.
TEODORESCU (IIT, AR)*

Cerc. Tatiana VERLAN (IMI, AȘM)

INFORMATION ANALYTICAL SYSTEM FOR RESEARCH ACTIVITY MANAGEMENT

An increasing informational pressure is being registered in the research domain as well, focusing, in particular, on issues of management and decision making. To not turn ourselves to a body concerned primarily with the production and analysis of information about himself, it is necessary to adopt modern information technologies for the research activity management. The present article gives some principles, which should underlie such an information system. Also, a general description of the Information Analytical System (IAS) for research institutions in Moldova, developed to be use both by researchers and managers at any level, representing a complex software tool, is given. The IAS is being elaborated at the Institute of Mathematics and Computer Science of the Academy of Sciences of Moldova in the framework of the bilateral cooperation with Romania project MIACSAM, the Romanian partner being the Institute of Computer Science from Iași of the Romanian Academy.

1. Introducere

Fiecare generație de oameni are parte de propria revoluție tehnologică. Incontestabil, cea pe care o trăiește societatea de azi este marcată de implementarea la scară largă a tehnologiilor informaționale. Un termen relativ nou, încadrat în tabloul modern al Societății Informaționale, este cel al datelor de mare volum (Big Data), în creștere exponențială, practic, în toate domeniile.

O presiune informațională ascendentă se înre-

gistrează și în domeniul cercetării, vizând, în particular, aspectele de management și luare a deciziilor. Încă din 1998, Uniunea Europeană a formulat problema elaborării unor sisteme informaționale (sau a unor baze de date), care să stocheze și să permită procesarea datelor referitoare la activitatea de cercetare. Astfel de sisteme, cunoscute sub abrevierea CRIS (Current Research Information Systems) [1,2], se cereau nu doar a fi elaborate de la caz la caz, ci conjugate și standardizate. Un sistem din categoria CRIS are drept scop înglobarea informației referitoare la persoane, proiecte, organizații, rezultate, evenimente, facilități, echipament. Organizația europeană euroCRIS, responsabilă de diseminarea informațiilor referitoare la sistemele respective, a publicat o serie de rapoarte anuale [3], a organizat diverse evenimente, promovând cele mai bune practici din domeniu.

Spre regretul nostru, constatăm o lacună în acest domeniu în Republica Moldova. Astăzi nu avem un suport informatic, care ar putea să ne ofere răspunsuri la întrebări de tipul „Câte articole în reviste internaționale au publicat pe parcursul anilor 2007-2012 cercetătorii științifici principali?” sau „La câte conferințe internaționale, desfășurate în afara țării, au participat în anul curent tinerii cercetători?”. În cel mai bun caz putem identifica organizații din sfera de cercetare-dezvoltare care posedă sisteme informaționale cu anumite elemente din cele enumerate mai sus (spre exemplu, liste de personal cu indicarea funcției și gradului științific), fără a fi posibilă procesarea lor integrală și integrată în vederea stabilirii anumitor indicatori ce caracterizează activitatea de cercetare.

Un pas mai avansat îl prezintă proiectul „Expert On-line” [4], care asigură asocierea „cercetători-proiecte”, dar funcționarea lui încă lasă mult de dorit. Pe de altă parte, ne confruntăm tot mai frecvent cu o creștere a numărului indicatorilor care caracterizează activitatea de cercetare-dezvoltare și cu diversificarea lor. Urmărind drept exemplu doar doi din ei (din lista celor solicitați în rapoartele anuale de către Consiliul Suprem pentru Știință și Dezvoltare Tehnologică): resursele umane și publicațiile, vom constata că numărul datelor pentru primul a crescut de la 4 în anul 2006 până la 124 în 2010, iar cel de al doilea, în același interval de timp, a evoluat de la 7 la 17.

Pentru a nu ne transforma într-un organ preocupat preponderent cu producerea și analiza informației despre sine însuși, este necesar să adoptăm tehnologii informaționale moderne pentru managementul activității de cercetare. Exemplele de mai sus

ne conduc spre formularea unor principii [5], care ar trebui să fundamenteze un sistem informațional de acest gen, și anume:

1. Pornind de la faptul că indicatorii de monitorizare a activității de cercetare pot varia substanțial atât cantitativ, cât și calitativ, la baza sistemului trebuie pusă colectarea, stocarea și prelucrarea informației primare.

2. Informația primară trebuie să posede o granularitate echilibrată, astfel ca să permită, pe de o parte, identificarea datelor solicitate, iar, pe de alta, să nu conțină prea multe detalii pentru a nu transforma „coșmarul raportării” într-unul al colectării și actualizării datelor.

3. Datele au propria lor istorie, care trebuie să fie reflectată în sistem. Reiterând expresia lui Heraclit „Panta rhei” (Totul curge, nimic nu rămâne neschimbat), constatăm că, în ultima instanță, orice informație ar putea fi schimbată: denumiri geografice, denumiri de instituții, specialități, numele persoanelor, denumirile posturilor, titlurilor etc. Deci, este necesar să asigurăm mecanismul identificării unei înregistrări sub orice formă istorică în care ea apare.

Pentru a soluționa aceste probleme, precum și multe altele ce țin de domeniul managementului unei instituții de cercetare, ne-am propus să elaborăm un Sistem Analitic Informațional (SAI) care să fie util atât cercetătorilor, cât și managerilor de orice nivel, reprezentând un instrument software complex care răspunde necesităților institutelor de cercetare

în privința înregistrării, stocării și raportării sistematice a informațiilor legate de activitatea de cercetare, exprimată prin astfel de aspecte precum lucrările științifice publicate de cercetătorii institutului în reviste științifice sau volume de conferință, participarea cercetătorilor la reuniuni științifice naționale și internaționale, proiectele de cercetare, naționale sau internaționale pe care institutul le conduce sau la care colaborează cu alte institute de cercetare etc.

2. Sistem Analitic Informațional pentru instituțiile de cercetare din Republica Moldova – descriere generală

SAI este dezvoltat de Institutul de Matematică și Informatică (IMI) al Academiei de Științe a Republicii Moldova în cadrul proiectului MIACSAM de cooperare bilaterală cu România, partenerul român în cadrul acestui proiect fiind Institutul de Informatică Teoretică (IIT) din Iași al Academiei Române. La acest proiect IIT a contribuit cu precizarea unor cerințe care să facă sistemul compatibil cu necesitățile din România, în special din cadrul Academiei Române, cu analiza rezultatelor și propunerea unor îmbunătățiri. De asemenea, IIT a completat propria bază de date de lucrări pe acest sistem pentru a facilita schimburile științifice dintre cele două institute (IIT și IMI).

SAI pune la dispoziție o interfață WEB cu utilizatorul, disponibilă din orice browser de Internet uzual, prin intermediul căreia informațiile pot fi inserate și actualizate în baza de date a sistemului

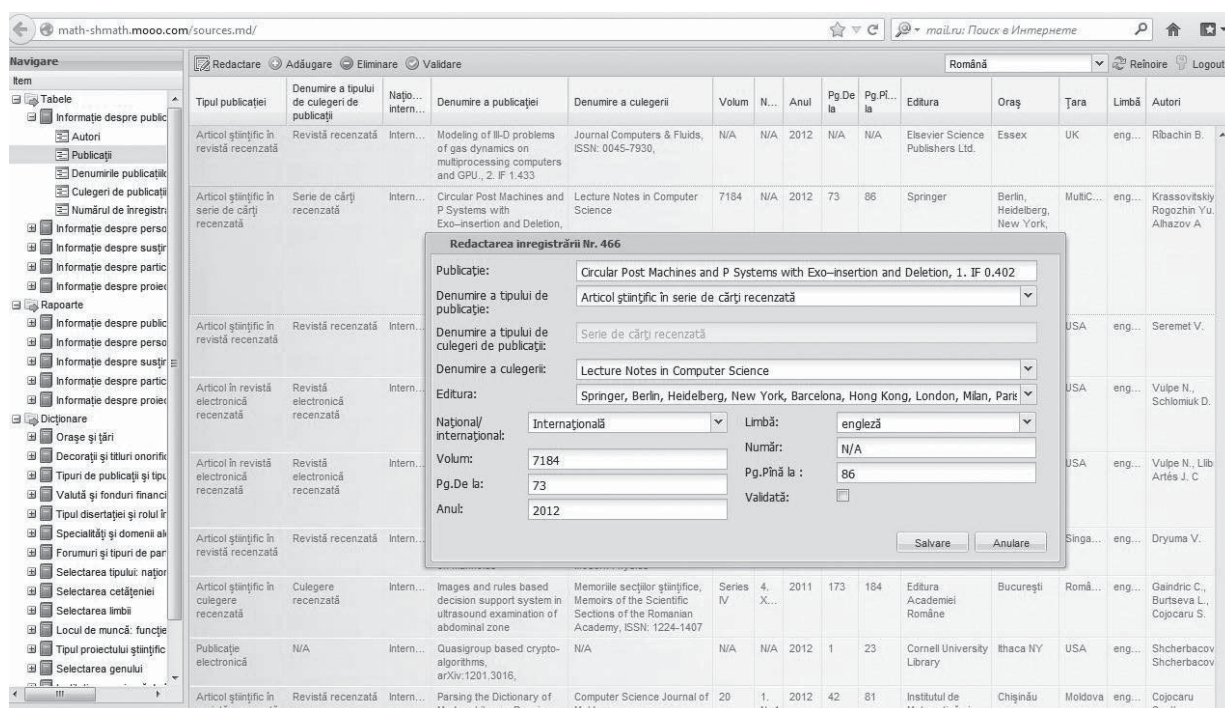

Fig. 1. Aspectul interfeței SAI

No	Codul	Tipul publicației	Denumirea tipului de culegeri de publicații	Național/internațional	Denumirea publicației	Denumirea culegerii	Volum	Număr	Anul	Pg. De la	Pg. Până la	Editura	Oraș	Țara	Limbă	Autor
1	280	Lucrare (proceeding) la conferințe internaționale	Culegere de lucrări la conferințe internaționale	Internațional	How to meet user needs by generating report on scientific publications in IAS IMCS	Proceedings IIS "International Workshop on Intelligent Information Systems", September 13-14, 2011, Editors: Prof. C. Gaidric, Prof. S. Cojocar	N/A	N/A	2011	123	126	Institute of Mathematics and Computer Science, Academy of Sciences of Moldova	Chișinău	Moldova	engleză	Magaru G., Boian E., Br. Gaidric C., Macari V., Ci
2	284	Lucrare (proceeding) la conferințe internaționale	Culegere de lucrări la conferințe internaționale	Internațional	Application of P system Models in Computer Linguistics	Proceedings IIS "International Workshop on Intelligent Information Systems", September 13-14, 2011, Editors: Prof. C. Gaidric, Prof. S. Cojocar	N/A	N/A	2011	101	104	Institute of Mathematics and Computer Science, Academy of Sciences of Moldova	Chișinău	Moldova	engleză	Ciubotaru Colesnicov A, Boian Elena, Yuni, Cojoca Svetlana, Alh Artiom, Mala Ludmila
3	290	Material didactic	N/A	Națională	Sisteme de operare: MS/DOS, UNIX	N/A	N/A	N/A	2011	N/A	130	Centrul Editorial-Poligrafic al USM	Chișinău	Moldova	română	Seiciuc Eleonora, Prepe Căpățână Gh
4	294	Lucrare (proceeding) la conferințe internaționale	Culegere de lucrări la conferințe internaționale	Internațional	Aspects of Stemmer and Lemmatizer Construction for Romanian Language Purposes	Proceedings IIS "International Workshop on Intelligent Information Systems", September 13-14, 2011, Editors: Prof. C. Gaidric, Prof. S. Cojocar	n/a	n/a	2011	220	223	Institute of Mathematics and Computer Science, Academy of Sciences of Moldova	Chișinău	Moldova	engleză	Palade Olga, Elena, Petic
5	317	Lucrare	Culegere de	Internațional	Система информационной	Информационные системы и	1	N/A	2011	19	25	ИИОУ ВПО. Open	Rusia	Rusia	rusă	Макарян Р

Fig. 2. Raport în format Excel generat de SAI

(Fig. 1), iar apoi pot fi exportate prin generarea de rapoarte în format Excel, adaptate diferitelor sarcini de management sau raportare (Fig. 2). Există trei tipuri diferite de utilizatori, fiecare cu drepturi distincte și adaptate funcției persoanei care operează cu sistemul, cerințele de securitate fiind asigurate prin nume de cont și parolă. Introducerea datelor poate fi efectuată de oricare dintre cercetătorii institutului pe baza unui cont de utilizator de editare, dar validarea acestora poate fi efectuată doar de anumiți utilizatori (spre exemplu, secretarul științific al institutului), înregistrați prin conturi cu drepturi depline în sistem.

Informațiile conținute de SAI pot fi clasificate în două categorii: informații de bază, ajutoare, numite de autorii sistemului „dicționare”, ce pot avea utilizare multiplă, respectiv informațiile principale, legate efectiv de cercetătorii din institut și cele care descriu punctual lucrările științifice, participarea la reuniuni științifice, participarea la proiecte de cercetare etc.

Necesitatea utilizării informațiilor de tip dicționar a fost impusă de echilibrul dintre gradul de detaliere a informațiilor stocate și ușurința cu care sunt introduse informațiile în sistem, bineînțeles

cu păstrarea tuturor categoriilor relevante de informații. Informațiile de tip dicționar se referă la: orașe și țări (de exemplu, ca sedii de universități sau edituri), tipuri de publicații sau disertații, tipuri de conferințe, tipuri de proiecte științifice, universități, edituri, limbi, cetățenii, valute, domenii ale științei, sex, tipul locului de muncă, secții, laboratoare, tipuri de titluri științifice și decorații. Aceste categorii de informații sunt utilizate repetitiv la introducerea informațiilor despre o lucrare științifică, ca să luăm doar acest exemplu. Atât timp cât dicționarele nu conțin multe informații, introducerea de înregistrări noi este relativ anevoioasă. Odată cu umplerea acestor dicționare, informațiile necesare introducerii, spre exemplu, a unei lucrări științifice noi, pot fi selectate cu ușurință dintre cele deja aflate în sistem (prin intermediul unor ferestre *pop-up*) și atunci productivitatea crește foarte mult.

Informațiile referitoare la cercetătorii din institut sunt stocate într-o serie de tabele și cuprind date personale (conform actelor de identitate), instituțiile de învățământ superior absolvite, poziția/funția în cadrul institutului, titlurile științifice și tezele de doctorat, premiile științifice obținute, participarea în cadrul organizațiilor științifice naționale/internaționale

nale, precum și în cadrul colectivelor de redacție ale revistelor științifice naționale/internaționale etc.

Vom ilustra funcționarea sistemului printr-un exemplu ce ține de operarea cu lucrările publicate. Introducerea lucrărilor științifice publicate de cercetătorii din institut presupune parcurgerea mai multor etape: se stabilește tipul de lucrare științifică și tipul revistei în care a apărut, apoi se parcurge într-o fereastră *pop-up* etapa introducerii datelor referitoare la revistă: denumire, tip, editura, număr de pagini, limba, anul apariției etc. Se parcurge apoi etapa înregistrării efective a lucrării în SAI, prin intermediul unei alte ferestre *pop-up*, în care se specifică titlul lucrării, tipul publicației, revista în care a apărut, editura, volumul, numărul, paginile etc. Ultima etapă constă în asocierea autorilor la lucrarea științifică deja înregistrată în SAI într-o a treia fereastră *pop-up*: se selectează lucrarea dintr-o listă, se selectează numele și prenumele unuia dintre autori din tabelul cu cercetători ai institutului și se precizează manual numele folosit de autor în lucrare. Aceasta este soluția implementată în SAI pentru a rezolva problema publicării articolelor de către un autor sub mai multe nume echivalente (de exemplu, numele anterior căsătoriei, respectiv numele soțului în cazul unei cercetătoare sau numele scris cu caractere latine și numele scris cu caractere chirilice etc.). Astfel, pe baza numelui din actul de identitate, SAI poate regăsi toate lucrările științifice publicate de un autor, indiferent de numele pe care l-a folosit pentru publicare. În cazul lucrărilor cu mai mulți autori, ei se asociază lucrării consecutiv și se precizează și poziția fiecăruia în lista coautorilor (primul autor = 1, al doilea autor = 2 etc.).

Informațiile referitoare la lucrările susținute de cercetătorii institutului la reuniunile științifice interne și internaționale (congrese, conferințe, ateliere de lucru etc.) se introduc în mod similar. Se completează mai întâi informațiile despre reuniunile științifice respective în tabelele-dicționar special concepute și apoi se completează tabelul corespunzător privind participarea cercetătorilor la reuniunile științifice.

O altă categorie de informații, acceptată de SAI, este cea referitoare la participarea institutului la proiecte de cercetare

naționale sau internaționale. Astfel de informații se introduc într-o serie de tabele principale, după ce în prealabil au fost completate unele tabele de bază.

Vom menționa, că sistemul acceptă și introducerea datelor incomplete, prin utilizarea sintagmei „datele lipsesc”. O înscriere, care conține cel puțin o coloană cu valoarea „datele lipsesc”, nu va fi validată până la introducerea datelor complete, în schimb va exista posibilitatea de a vizualiza/controla informația chiar și în fazele incipiente de apariție a ei.

Sistemul Analitic Informațional poate să producă rapoarte cu privire la activitatea de cercetare științifică stocată în bazele sale de date. Spre exemplu, pot fi solicitate rapoarte referitoare la publicații, autori, cercetători, susținerea tezelor de doctorat, participarea la reuniuni științifice, participarea la proiecte de cercetare etc.

Aplicarea mecanismului filtrelor îi acordă acestui proces un caracter flexibil, permițând atât selectarea câmpurilor necesare, cât și reordonarea lor în maniera dorită de utilizator. Spre exemplu, pentru generarea unui raport referitor la un anumit tip de publicații, există posibilitatea aplicării unui filtru tuturor publicațiilor stocate deja în SAI. După ce se obține lista restrânsă de articole științifice care urmează a fi exportate, coloanele tabelului din fereastra principală a interfeței pot fi manevrate în funcție de necesități. Sunt posibile eliminări de coloane, precum și schimbarea ordinii coloanelor (de exemplu, se poate aduce coloana de autori din dreapta tabelului chiar înainte de coloana cu denumirea

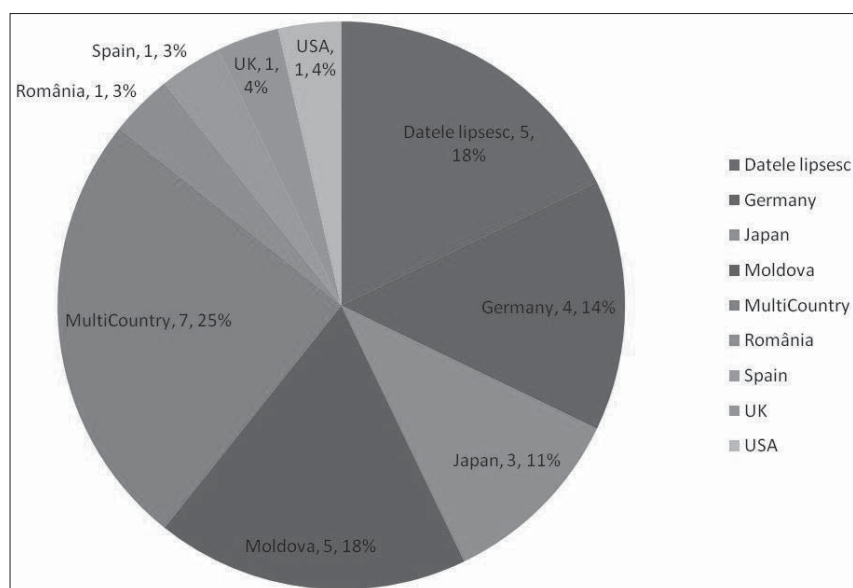

Fig.3. Diagrama repartizării publicațiilor după țări obținută în Excel în baza raportului generat de SAI

articolului științific). După aranjările convenite, rezultatul se poate exporta într-un fișier de tip Excel, acest format fiind ales datorită faptului că operarea cu el este familiară unor categorii largi de utilizatori și nu doar specialiștilor din domeniul tehnologiilor informaționale.

Fișierul generat conține două foi de calcul aproape identice. În cea de-a doua foaie de calcul există posibilitatea să se genereze într-un câmp o descriere a articolului științific conform formatului de referință bibliografică dorit. Acest lucru se realizează prin personalizarea semnelor de punctuație dintre câmpurile comasate de pe aceeași linie din foaia de calcul, câmpuri care conțin elemente de descriere a fiecărei lucrări științifice.

Evident, posedând raportul în formatul Excel, utilizatorul poate aplica toate posibilitățile respective pentru procesări statistice, grafice etc. (Fig. 3).

3. Starea curentă și perspective de dezvoltare

În prezent se lucrează cu versiunea-pilot, care este completată cu date reale din Institutul de Matematică și Informatică al AȘM. Sunt formate o serie de dicționare, cele mai importante fiind: țări (43), orașe (113), edituri (134), instituții de învățământ superior (39), specialități după diplomă (32), instituții pentru susținerea doctoratelor (49), specialități (48), titluri (10), posturi științifice (50), foruri științifice (55) etc. Este completată informația despre angajații institutului. Datele despre lucrările publicate, conferințe științifice, proiecte se completează în ordine cronologică inversă (începând cu 2012 și mergând spre trecut).

În paralel, colegii din Iași continuă popularea propriei baze de date în vederea creării unei versiuni-pilot pentru instituțiile de cercetare din România.

Odată cu testarea sistemului în condițiile introducerii unui număr mare sau foarte mare de lucrări științifice este posibilă o revizuire a lui, cu eliminarea elementelor ce se dovedesc a nu fi utilizate prea mult și introducerea unor elemente pentru care inițial nu s-au preconizat resurse de programare. De asemenea, sistemul SAI va trebui să fie adaptat diverselor tipuri de instituții de cercetare, el fiind acum orientat spre institutele de matematică și informatică, pentru care atât revistele științifice, cât și reuniunile științifice au o anumită specificitate.

4. Concluzii

Sistemul SAI descris mai sus este un instrument util pentru urmărirea și raportarea activității științifice din cadrul unui institut, asigurându-se următoarele funcții:

- acumularea și analiza sub diferite aspecte a informației detaliate referitoare la starea curentă și dinamica capacității științifice atât a instituției de cercetare, cât și a unor subdiviziuni ale ei, a unor categorii de personal sau a unei persoane în particular;
- stocarea informației complete cu privire la capacitățile instituției de cercetare cu asigurarea clasificării ei, concentrării, stabilirii tendințelor de dezvoltare;
- suportul deciziilor în managementul proiectelor de cercetare;
- automatizarea elaborării rapoartelor de activitate științifică (inclusiv ale celor anuale) atât pentru instituție, cât și pentru fiecare cercetător în parte;
- suport pentru pregătirea aplicațiilor la concursurile proiectelor de cercetare naționale și internaționale;
- suport pentru pregătirea CV-urilor;
- suport în elaborarea rapoartelor (inclusiv ale celor de autoevaluare) pentru acreditarea instituției;
- obținerea informațiilor și generarea diverselor rapoarte în conformitate cu anumite criterii, cu ajutorul funcțiilor de filtrare;
- posibilitatea includerii informațiilor specifice unor instituții de cercetare de alte profiluri și extinderea utilizării pentru reuniuni de instituții.

Bibliografie

1. Current Research Information System, From Wikipedia, the free encyclopedia, http://en.wikipedia.org/wiki/Current_Research_Information_System
2. Code of Good Practice for Current Research Information Systems, EuroCRIS CGP, January 1998, Version 3.0 (http://www.eurocris.org/Index.php?page=BP_internalsdocs&t=1)
3. euroCRIS Annual Reports, http://www.eurocris.org/Index.php?page=annual_report&t=1
4. expert.asm.md
5. Elena Boian, Svetlana Cojocaru, Constantin Gaindric, Eugen Grabov, Veaceslav Macari, Galina Magariu, Tatiana Verlan. Principles of elaboration of informational analytical system in research. In *Abstracts of the Scientific conference „Mathematics & IT: Research and Education (MITRE-2011)”*, August 22 - 25, 2011, Chisinau, Ch.: CEP USM, ISBN 978-9975-71-144-9, pp. 127-128.

ASPECTE PRIVIND PERFORMANȚA INOVAȚIONALĂ A REPUBLICII MOLDOVA (În baza studiului INNObarometru 2010)

Dr., conf. univ. **Eduard HÎRBU**
Academia de Studii Economice
din Moldova

ASPECTS REGARDING THE INNOVATION
PERFORMANCE IN THE REPUBLIC OF MOLDOVA
(Based on the study INNObarometru 2010)

In the contemporary era innovation is an essential component of economic and social activities that ensure business success. The results of innovative activities have a direct and positive impact on competitiveness locally and globally. That's why innovation seems to be a sure opportunity for development, especially for states less developed in economic terms.

Gestiunea activităților de inovare, atât la nivel de întreprindere (microeconomic), cât și la cel național și internațional (macroeconomic și mondoeconomic/regional), presupune o cunoaștere temeinică a acestora. Pentru moment, în Republica Moldova nu există un sistem oficial de evidență și analiză a activităților inovative și a celor legate de transferul tehnologic, deși unele eforturi sporadice au fost întreprinse de diverse instituții publice și cercetători. În statele dezvoltate ale lumii și în cele ale Uniunii Europene inovarea face parte, de mai mult de un deceniu, din preocupările unor instituții abilitate precum OCDE, FEM și a organelor oficiale ale statisticii.

Astfel, studiul privind evaluarea economică a inovării, *INNObarometru 2010*, este o primă încercare (destul de fragedă încă prin amploarea sa) de abordare cantitativă și calitativă a fenomenului inovator din Republica Moldova. Studiul se axează pe rezultatele unui efort însumat al unui colectiv constituit din exponenții diverselor instituții executive și de cercetare și care a vizat un set de indicatori prin care se dimensionează nivelul activităților inovatorii și elementele constitutive ale acestora, precum și distribuția teritorială a inovării (după zonele de dezvoltare).

Evaluarea inovării este o parte componentă a managementului inovării, reprezentând un instrument eficient de dezvoltare a unor soluții pentru eficientizarea activităților inovative atât la nivel

microeconomic, cât și la cel macroeconomic. Privite din acest unghi, sperăm că informațiile relevante în studiu vor fi utile tuturor celor care sunt preocupați de problemele legate de analiza și gestiunea activităților inovative și de elaborarea politicilor și strategiilor din domeniul inovării.

Studiul *INNObarometru 2010 pentru Republica Moldova* a fost realizat în cadrul proiectului de transfer tehnologic „Implementarea statisticii privind inovarea în Republica Moldova – Inobarometru”, finanțat de Academia de Științe a Moldovei, care s-a desfășurat în perioada mai-decembrie 2011, acesta fiind o inițiativă a Agenției pentru Inovare și Transfer Tehnologic (AITT) a AȘM, care susține consolidarea și dezvoltarea inovării și transferului tehnologic la nivel național.

Coordonarea studiului a fost asigurată de Academia de Studii Economice din Moldova, care în colaborare cu partenerii implicați – Agenția pentru Inovare și Transfer Tehnologic, Biroul Național de Statistică din Moldova și Organizația pentru Dezvoltarea Sectorului IMM au dorit să contribuie la:

- evaluarea și analiza performanțelor de inovare a Republicii Moldova;
- dezvoltarea unei platforme metodologice pentru dezvoltarea culturii inovaționale;
- creșterea vizibilității domeniului inovării prin analiză, educație și dezvoltare.

INNObarometru 2010 pentru Republica Moldova reprezintă o imagine de ansamblu a inovării în cadrul întreprinderilor mici și mijlocii (în unele cazuri și în întreprinderile mari) la nivelul regional, anunțându-se drept un proiect pilot ce își propune să devină un punct de pornire pentru o statistică continuă privind inovarea în republică.

Studiul privind inovarea în IMM-urile din Republica Moldova a urmărit o eventuală evaluare cantitativă (economică) și calitativă a inovării. Astfel, în cadrul studiului, prin metode de cercetare selectivă au fost colectate informații privind numărul de întreprinderi inovative și non-inovative, tipologia inovatorilor, cifra de afaceri rezultată de produsele noi sau semnificativ îmbunătățite, cheltuieli de inovare, finanțarea inovării, cooperarea întreprinderilor inovative și nivelul de importanță al partenerilor în domeniul inovării, sursele de informare pentru inovare, efectele inovării, inovările organizaționale și cele de marketing, precum și unii indicatori economici prin care devine posibilă caracterizarea profilului întreprinderilor (mici și mijlocii, iar în unele cazuri cu o extindere și asupra întreprinderilor mari), selectate în funcție de mărimea întreprinderii (după numărul de salariați).

Alimentându-ne din experiența țărilor UE și a unor instituții abilitate pentru realizarea barometre-

lor inovaționale și a anchetelor INOV din România, printre care Institutul Național de Statistică și Centrul de Informare Tehnologică IRECSON, București, s-a încercat inițierea unei anchete statistice pilot în vederea acumulării de date statistice pe cât s-a putut coerente și de comparabile la nivel internațional. Studiul de față a pus o bază importantă pentru realizarea curentă/periodică a unor analize pertinente referitor la potențialul inovativ al întreprinderilor din Republica Moldova.

Prin cercetarea statistică consacrată inovării s-a urmărit realizarea următoarelor obiective:

- inaugurarea unui sistem informațional statistic și a unei cercetări statistice privind inovarea, ținând cont de regulamentele europene și principiile directe propuse de OECD/Eurostat;
- verificarea uzualității regulamentelor europene și principiilor directe ale OECD/Eurostat pentru cazul Republicii Moldova;
- asigurarea unui fond restrâns (limitat de disponibilitățile financiare) de date statistice privind inovarea în IMM-urile din republică;
- asigurarea procesului de diseminare a datelor privind inovarea în republică, încât acestea să poată alimenta soluțiile pentru multiplele probleme legate de posibilitatea unei eventuale relansări economice;
- măsurarea costurilor materiale, umane și financiare legate de colectarea și prelucrarea datelor privind inovarea în întreprinderile din republică;
- obținerea unui set de indicatori specifici, necesari argumentării unor obiective din cadrul politicilor și strategiilor naționale din domeniul cercetare-dezvoltare și inovare;
- configurarea și verificarea gradului de utilitate a unor modalități performante de acumulare online a informațiilor (prin intermediul unor formulare interactive);
- diseminarea datelor privind inovarea din întreprinderile republicii prin intermediul unui WEB site dedicat INNObarometrului.

Pentru elaborarea bazei de sondaj au fost combinate informațiile deținute de către BNS din Rapoartele Financiare pentru anul 2010 cu cele din Ancheta Structurală Anuală în Întreprinderi pe 2010. De asemenea, s-au utilizat bazele de date deținute de ODIMM, pentru valorificarea unor informații complementare. Din bazele preluate de la BNS au fost eliminate întreprinderile care nu au înregistrat rezultate financiare pe parcursul anului 2010.

Determinarea volumului eșantionului s-a efectuat pornind de la condiția ca eroarea maximă admisibilă a estimației indicatorului *cifra de afaceri* să nu depășească 10%, rezultatele fiind garantate cu o probabilitate de cca 90%. Prin urmare, dimensiunea

eșantionului și distribuția acestuia după categorii de întreprinderi și unitățile teritorial-administrative se prezintă ca în tabelul 1. Pentru a asigura condițiile expuse anterior, din numărul total de întreprinderi au fost selectate 1127 de întreprinderi.

Tabelul 1

Dimensiunea și structura eșantionului, după categoria de întreprinderi și unitatea teritorial-administrativă

Categoriile de întreprinderi și UTA	Dimensiunea eșantionului	Structura eșantionului
IMM mun. Chișinău	351	31,1%
IMM mun. Bălți	137	12,2%
IMM-uri raioane	567	50,3%
IM raioane	47	4,2%
IM Chișinău	25	2,2%
TOTAL	1127	100,0%

Ținând cont de specificul activităților economice și disparitățile zonale ale indicatorilor de rezultate (cifra de afaceri), au fost identificate 5 zone de dezvoltare. Astfel, structura eșantionului după zonele de dezvoltare se prezintă ca în tabelul 2.

Tabelul 2

Dimensiunea și structura eșantionului după zona de dezvoltare

Zona de dezvoltare	Dimensiunea eșantionului	Structura eșantionului
mun. Chișinău	376	33,4%
mun. Bălți	152	13,5%
raioane	599	53,1%
Zona de dezvoltare Nord	183	16,2%
Zona de dezvoltare Centru	197	17,4%
Zona de dezvoltare Sud	219	19,5%
TOTAL	1127	100,0%

Colectarea datelor s-a efectuat în principal prin vizite la întreprinderi efectuate de funcționarii secțiilor economice din cadrul executivelor raionale, iar în unele cazuri și prin e-mail și fax. În municipiul Chișinău a fost testat formularul electronic, plasat în sistemul XRM, iar respondenții au completat direct (online) chestionarul. În acest caz, metoda de completare a chestionarului a fost autoînregistrarea efectuată de reprezentantul întreprinderii sau de către reprezentanții diferitelor departamente.

Nevoia cunoașterii potențialului inovațional al statelor lumii, în scopul gestionării eficiente a acestuia, atât la nivel de țară, cât și la cel regional, a determinat apariția mai multor instituții și organisme internaționale care și-au asumat responsabilități în ce privește inaugurarea unui sistem statistic, în

cadrul căruia se realizează evidența și analiza sistemelor naționale de inovare (SNI). Iată de ce, în anii '90 ai secolului trecut, Organizația pentru Cooperare și Dezvoltare Economică (OCDE) a identificat, cu caracter de recomandare, anumite principii esențiale de evaluare a SNI prin măsurarea activităților de inovare în baza unui set de indicatori incluși în tabloul

de bord (tabelul 3). Astfel, începând cu anul 2000, sunt realizate cercetările respective și se publică anual Rapoartele europene (tabloul de bord) de evaluare a activităților inovative ale statelor UE – *European Innovation Scoreboard (EIS)*. Indicatorii EIS sunt întruniți în trei grupe, în așa fel încât să reflecte toate criteriile principale ale procesului de inovare.

Tabelul 3

Tabloul activității de inovare a UE¹

Categoria /dimensiunea de inovare/indicatorii	Sursa de date
I. FACILITATORI	
I.1. Resurse umane	
1.1.1. Absolvenți de doctorat (ISCED 6) la 1 000 persoane cu vârsta între 25-34 ani	Eurostat
1.1.2. Procentul populației în vârstă de 30-34 de ani care au absolvit învățământul terțiar	Eurostat
1.1.3. Procentul tinerilor de 20-24 de ani care au atins cel puțin învățământul superior de nivel secundar	Eurostat
1.1.4. Numărul de studenți la doctorat din afara zonei UE față de numărul total de doctoranzi	Eurostat
I.2. Sisteme de cercetare deschise, excelente și atractive	
I.2.1. Co-publicații științifice internaționale la un milion de locuitori	Science Metrix/Scopus
I.2.2. Primele 10% de publicații științifice cele mai citate din întreaga lume ca % din totalul publicațiilor științifice ale țării	Science Metrix/Scopus
I.2.3. Numărul de doctoranzi din afara UE ca % din totalul de doctoranzi	Eurostat
I.3. Finanțarea și susținerea	
I.3.1. Cheltuielile publice pentru C&D ca % din PIB	Eurostat
I.3.2. Capitalul de risc (stadiu incipient, extindere și înlocuire) ca % din PIB	Eurostat
II. ACTIVITATEA ÎNTREPRINDERILOR	
II.1. Investițiile întreprinderilor	
II.1.1. Cheltuielile C&D în afaceri ca % din PIB	Eurostat
II.1.2. Cheltuielile de inovare (non-C&D) ca % din cifra de afaceri	Eurostat
II.2. Legături și antreprenoriat	
II.2.1. IMM-urile inovatoare (in-house) ca % din IMM-uri	Eurostat
II.2.2. Colaborarea IMM-uri inovatoare cu alții ca % din IMM-uri	Eurostat
II.2.3. Co-publicații public-privat pe milion de locuitori	CWTS/Thomson Reuters
II.3. Active intelectuale	
II.3.1. Cereri de brevete PCT (Tratatul de cooperare în domeniul brevetelor) per miliard PIB (la PPC €)	Eurostat
II.3.2. Cereri de brevet PCT în provocări naturale și societale pe miliard PIB (în PPC €)	OECD / Eurostat
II.3.3. Mărci comunitare per miliard PIB (în PPC €)	OAPI / Eurostat
II.3.4. Desene și modele comunitare per miliard PIB (în PPC €)	OAPI / Eurostat
III. REZULTATE	
III.1. Inovatorii	
III.1.1. IMM-urile care au introdus inovații de produs sau proces ca % din IMM-uri	Eurostat
III.1.2. IMM-urile care au introdus inovații organizaționale ca % din IMM-uri	Eurostat
III.1.3. Ritmul de creștere a întreprinderilor inovatoare	N/A
III.2. Efectele economice	
III.2.1. Ocuparea forței de muncă în activități bazate pe cunoaștere (producție și servicii), ca % din total populația ocupată	Eurostat

¹ Innovation Union Scoreboard 2011 (Research and Innovation Union Scoreboard)

Categoria /dimensiunea de inovare/indicatorii	Sursa de date
III.2.2. Exportul serviciilor ce prevăd cunoștințele-intensive ca % din totalul serviciilor exportate	ONU / Eurostat
III.2.3. Exporturile de servicii bazate pe cunoștințe-intensive în % din exporturile totale	ONU / Eurostat
III.2.4. Vânzări de produse-servicii noi pentru piață sau noi pentru întreprindere, ca % din cifra de afacere	Eurostat
III.2.5. Venituri din licențe și brevete din străinătate ca % din PIB	Eurostat

În studiul de față s-a urmărit evaluarea situației întreprinderilor incluse în eșantion, conform indicatorilor cuprinși în tabloul de bord EIS. Marea majoritate a informațiilor, în baza cărora s-au realizat estimările, au provenit din cercetarea selectivă a celor 1127 de întreprinderi din republică. În cazul unor situații privind resursele umane, au fost utilizate statisticile oficiale ale republicii.

Diferențele în diversele aspecte calitative ale sistemului educațional al Republicii Moldova, dar și accesibilitatea excesivă a nivelurilor superioare educaționale, au determinat situații diametral opuse la capitolul resurse umane. Astfel, numărul de absolvenți de doctorat (ISCED 6)² la 1000 persoane cu vârsta cuprinsă între 25 și 34 ani, în republică (0,71‰) a fost net inferioară față de țările din vârful topului, printre care Elveția (3,4‰), Suedia (3,2‰), Portugalia (3,0‰) și Germania (2,6‰). În același timp, Republica Moldova a depășit state precum Luxemburg (0,1‰), Cipru și Malta (0,2‰), Macedonia (0,3‰).

Prestația învățământului terțiar și a învățământului secundar superior la formarea scorului inovațional a fost destul de mică, acesta plasându-se în coada listei.

Din păcate, informațiile privind indicatorul *primele 10% publicații științifice cele mai citate din întreaga lume ca % din total publicațiile științifice ale țării*, nu au fost accesibile, din care cauză indicatorii respectivi nu au fost evaluați în cadrul studiului.

Poziția proastă a indicatorilor tratați anterior este compensată prin ponderea destul de mare a doctoranzilor din afara zonei UE față de numărul total de doctoranzi.

Finanțarea activităților inovaționale reprezintă una din oportunitățile esențiale pentru performanța investițională. Potrivit Acordului de parteneriat al Guvernului cu Academia de Științe pentru perioada anilor 2009-2012, s-a prevăzut o creștere a cuantumului alocațiilor pentru sfera științei și inovării de la 0,35% din PIB în anul 2005, până la 0,80% – în anul 2009. Real alocațiile s-au majorat, însă n-au atins nivelul preconizat, în anul 2009 alcătuind 0,70%. Pentru anul 2010, în legătură cu starea critică a economiei naționale, părțile au convenit că alocațiile destinate sferei științei și inovării vor constitui

² <http://www.fernuni-hagen.de/FTB/telemate/database/isced.htm>

0,53% din PIB, real acestea fiind de 0,42% din PIB³. Cu indicatorul dat Republica Moldova se plasează sub media UE (0,75%), depășind Macedonia (0,14%), Malta (0,21%), Slovacia și România (0,29%). Statele nordice (Islanda, Finlanda, Suedia, Olanda, Danemarca, Germania) au înregistrat cele mai mari ponderi ale cheltuielilor C&D cuprinse între 0,9 și 1,4% din PIB.

Activitatea de C&D în anul 2010 s-a desfășurat în 62 unități, dintre care 38 institute și/sau centre de cercetare, 12 instituții de învățământ superior și 12 – alte tipuri de unități. Din totalul unităților, 51 unități sau 82,3% fiind în proprietatea statului.

În anul 2010, cheltuielile pentru activitatea de C&D executată cu forțele proprii au constituit 316,2 milioane lei. Unităților de stat cu activitate în domeniul C&D le revin 289,2 milioane lei sau 91,5% din total cheltuieli pentru C&D (tab.4). Din totalul cheltuielilor pentru activitatea de C&D, cheltuielile curente reprezintă 92,3% sau cu 3,6 puncte procentuale mai mult comparativ cu anul 2009⁴.

Structura cheltuielilor curente pe componente relevă că cea mai mare pondere revine cheltuielilor de personal, respectiv 73,2%, însumând 213,7 milioane lei, sau cu 3,8 milioane lei mai puțin comparativ cu anul 2009 (fig.1).

După cum era de așteptat, intensitatea cea mai mare de activități C&D le aparține întreprinderilor din municipiul Chișinău (tab.5). Astfel, mai mult de jumătate (cca 55,9%) dintre întreprinderile chestionate din mun. Chișinău au declarat că suportă cheltuieli pentru C&D, situație urmată de întreprinderile amplasate în zona de dezvoltare Sud, în care cca 48,8% dintre acestea s-au înscris cu cheltuieli C&D. Locul secund în activitățile de C&D este, probabil, asigurat de investițiile străine, care au fost destul de consistente în ultimii 10 ani (cu precădere investițiile de proveniență turcească).

Pe locul trei se plasează întreprinderile zonei de Nord cu 10,9% din întreprinderi având preocupări de C&D. Oricât ar părea de paradoxal, numai

³ Sursa oficială: Raportul auditului performanței „Pentru ca beneficiile scontate să fie realizate, sunt necesare îmbunătățiri în politicile și procedurile Academiei de Științe a Moldovei de alocare și monitorizare a fondurilor destinate cercetărilor științifice”, Hotărârea nr. 19 din 19.04.2011.

⁴ Biroul Național de Statistică: *Activitatea de cercetare-dezvoltare în anul 2010*.

Tabelul 4

Cheltuieli efectuate pentru activitatea de cercetare-dezvoltare, în 2009 – 2010 (milioane lei)

	2009		2010	
	Total cheltuieli	din care în unitățile de stat	Total cheltuieli	din care în unitățile de stat
Cheltuieli curente	281,8	260,9	291,9	265,2
Cheltuieli capitale	35,8	35,6	24,3	24,0
TOTAL	317,6	296,5	316,2	289,2

1,5 procente din întreprinderile municipiului Bălți au declarat că au fost implicate în activități C&D. Posibil, din cauza unei concentrări mai mari a activităților de cercetare și dezvoltare în municipiul Chișinău, în care sunt amplasate și cele mai multe centre de cercetare, zona de Centru rămâne codașă la capitolul cheltuieli C&D.

Prin urmare, activitățile de cercetare și dezvoltare,

Întreprinderile care au înregistrat cheltuieli legate de C&D internă, după zona de dezvoltare

Zona de dezvoltare	Numărul de întreprinderi ce au realizat cheltuieli pentru C&D	Ponderele întreprinderilor ce au realizat cheltuieli pentru C&D
mun. Chișinău	210	55,9%
mun. Bălți	16	10,6%
Nord	20	10,9%
Centru	14	7,3%
Sud	107	48,8%
TOTAL	259	23,0%

sunt afectate de disparități esențiale, ceea ce provoacă o atenție deosebită și o nevoie de intervenție cu factori stimulatorii la nivelul zonal, în vederea echilibrării situației.

O diversificare a întreprinderilor care au înregistrat cheltuieli C&D, după forma de proprietate (tab.6), arată o pondere majoră a întreprinderilor



Figura 1. Structura cheltuielilor curente pe componente, pentru activitatea de cercetare-dezvoltare, în 2009 – 2010



Figura 2. Întreprinderile cu activități C&D după zonele economice

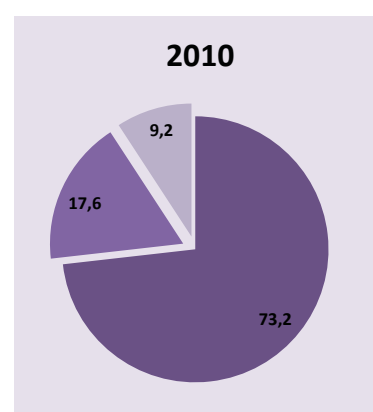
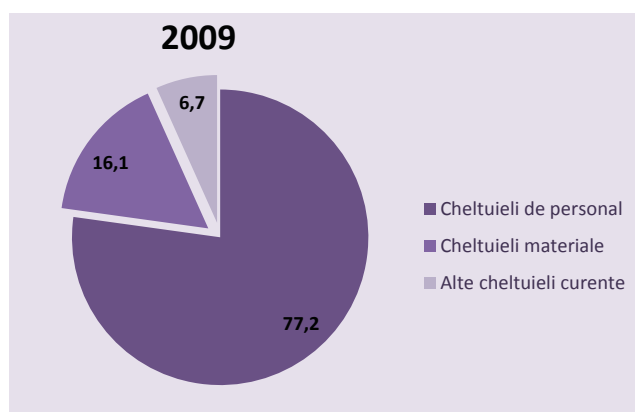

Figura 3. Întreprinderile cu activități C&D după forma de proprietate

Tabelul 6

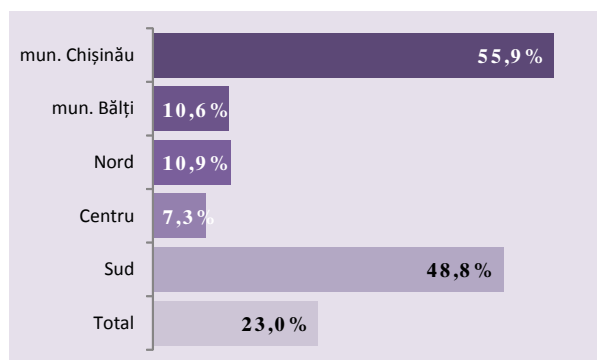
Întreprinderile care au înregistrat costuri cu C&D interne, după forma de proprietate

Forma de proprietate	Total întreprinderi chestionate	Întreprinderi care au realizat cheltuieli C&D	Ponderea întreprinderilor cu cheltuieli C&D
Publică	112	17	15,2%
Privată	963	209	21,7%
Mixtă	48	31	64,6%
TOTAL	1127	259	23,0%

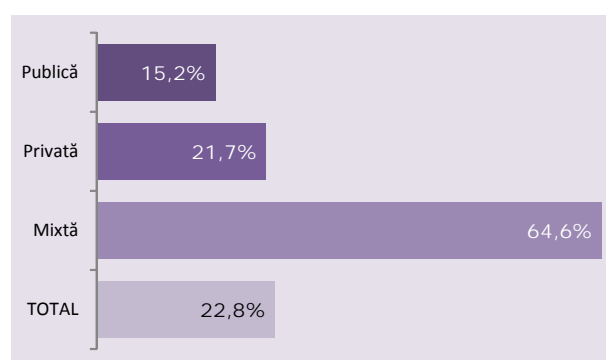
Tabelul 7

Întreprinderile care au înregistrat cheltuieli de C&D internă, după zona economică și forma de proprietate

Zona	Ponderea întreprinderilor ce au investit în C&D, după forma de proprietate	
	Privată	Publică + Mixtă
Mun. Chișinău	50,0%	57,2%
Mun. Bălți	8,9%	21,5%
Nord	11,0%	8,7%
Centru	5,4%	26,9%
Sud	50,5%	34,0%
TOTAL	21,7%	25,8%

cu forma mixtă de proprietate, deși numărul total al acestora a fost mic în comparație cu alte forme de proprietate. Astfel, circa 65 la sută dintre întreprinderile cu proprietate mixtă au declarat cheltuieli pentru C&D. Numai circa 1/5 din întreprinderile private au declarat cheltuieli C&D, iar în domeniul public circa 15 la sută din întreprinderi desfășoară activități de cercetare și dezvoltare (fig. 3).

Dacă s-ar realiza o analiză combinată a cheltuielilor pentru C&D după cele două caracteristici tratate anterior (zona de dezvoltare și forma de proprietate), ponderea cea mai mare a întreprinderilor cu capital privat care investesc în C&D i-ar reveni zonei de Sud, în care cca 50,5% dintre întreprinderile private investesc în activități de C&D.

Totuși, cele mai intense activități de investiții în C&D le revin întreprinderilor cu capital mixt (public și privat) din municipiul Chișinău (57,2% din întreprinderi). Este semnificativă (mai mult de 1/5 din întreprinderi) și ponderea întreprinderilor cu capital mixt care au realizat cheltuieli C&D în celelalte 3

zone (Zona de Sud, Centru și mun. Bălți).

Prin urmare, o combinație de capital public și privat stimulează un număr mai mare de întreprinderi să înregistreze cheltuieli pentru C&D (tab.7).

O evaluare a cheltuielilor pentru C&D distribuite după activitățile economice (dezagregate la nivel de literă din cadrul CAEM), pune în evidență o preocupare mai mare față de activitățile de C&D a întreprinderilor din industria prelucrătoare, agricultura și comerț. Astfel, cca 1/3 din întreprinderile industriei prelucrătoare au realizat cheltuieli legate de C&D, în timp ce în agricultură și comerț de cercetare și dezvoltare internă s-au ocupat cca 1/5 din întreprinderile acestor ramuri (fig. 4).

Potrivit informațiilor provenite din cercetarea selectivă, o proporție destul de mare, de aproape 1/3, dintre întreprinderile republicii au realizat activități inovatorii (tab. 8). În acest caz ne vom referi la activitățile inovatorii care au constat în realizarea și promovarea pe piață a unor produse și servicii noi numai pentru întreprindere și nu pentru piața respectivă.



Figura 4. Întreprinderile care au realizat cheltuieli C&D, după valoarea cheltuielilor și după zonele economice

Tabelul 8

Întreprinderi care au introdus pe piață un bun sau serviciu, nou sau semnificativ îmbunătățit, numai pentru întreprindere, după zonele de dezvoltare

Zona economică	Numărul de întreprinderi	Ponderea întreprinderilor
Mun. Chișinău	243	64,7%
Mun. Bălți	19	12,5%
Nord	36	19,8%
Centru	58	29,4%
Sud	98	44,7%
GENERAL	340	30,2%

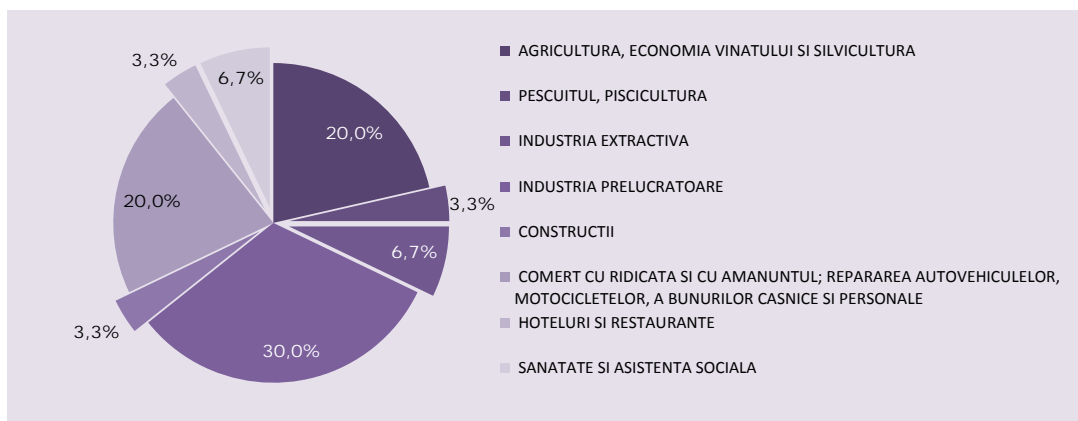
Astfel, cele mai inovatoare s-au dovedit a fi întreprinderile din mun. Chișinău care au reprezentat circa 2/3 din numărul total de întreprinderi din această zonă. Acestea au fost urmate de întreprinderile din zona de Sud, cu o pondere de circa 45 la sută. Și în acest clasament municipiul Bălți rămâne în urmă, cu numai 12,5 la sută de întreprinderi care au realizat bunuri și servicii noi numai pentru întreprindere (fig. 5).

Printre activitățile inovaționale de produs se detașează prestarea de servicii noi sau semnificativ îmbunătățite, activități realizate de cca 1/5 dintre IMM-uri (tab.9). Producția de bunuri noi sau semnificativ îmbunătățite a fost realizată de cca 17% dintre IMM-uri.

Studiul dedicat evaluării performanței inovaționale a presupus evaluarea selectivă și a altor aspecte inovaționale, printre care categoriile de inovare, notutea inovării pentru piață sau pentru întreprindere, precum și efectele economice ale inovării. Deși principalul obiectiv al studiului a fost inaugurarea și testarea unui sistem informațional al activităților de inovare similar sistemului EIS, acesta, pe lângă obiectivul de bază, a pus în evidență o situație defa-



Figura 5. Întreprinderile inovatoare in-house, după zona de dezvoltare

Tabelul 9

Întreprinderi care au introdus pe piață un bun sau serviciu, nou sau semnificativ îmbunătățit, numai pentru întreprindere, după categoriile inovatorii

Categoriile inovatorii	Numărul de întreprinderi	Ponderea întreprinderilor
Bunuri noi sau semnificativ îmbunătățite	188	16,7%
Servicii noi sau semnificativ îmbunătățite	231	20,5%

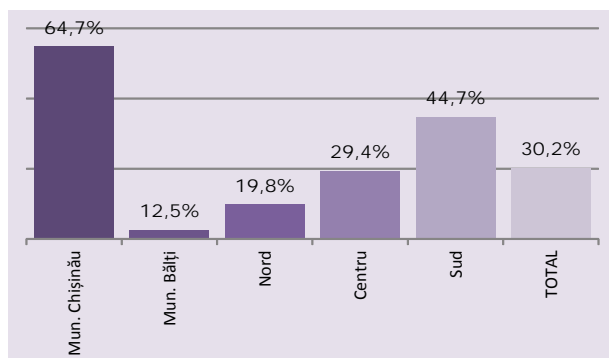
vorabilă a Republicii Moldova din punct de vedere al performanței inovaționale, comparativ cu statele dezvoltate ale lumii (inclusiv cele din spațiul UE). În baza rezultatelor furnizate de acest studiu se pot contura multiple obiective, necesare de realizat pentru a determina o tendință pozitivă a performanței inovaționale a republicii. Cu precădere, unul din cele mai importante obiective rămâne a fi cel ce se referă la necesitatea imperativă privind inaugurarea unui sistem statistic oficial al inovării.

Bibliografie

1. European innovation scoreboard 2000-2011. Comparative analysis of innovation performance, <http://www.proinno-europe.eu/inno-metrics.html>
2. European Innovation Scoreboard 2003, Chapters C-D-based vs. diffusion based innovation and Innovation in services. http://trendchart.cordis.lu/scoreboard2003/html/inno_paths
3. Planul Național de Cercetare, Dezvoltare, Inovare pe perioada 1999-2005, MER, București 1999.
4. The sources of Economic Growth in OECD countries, OECD, 2003; OECD Science, Technology and Industry Scoreboard, 2005, OECD, 2005.
5. Codul cu privire la știință și inovare al Republicii Moldova, nr. 259-XV din 15.07.2004.
6. Посашков (ред.), Экономико-математический подход к измерению инновационного роста; М.: ФГБОУ ВПО «Финансовый университет», Москва, 2011.
7. Băloiu L., Frăsineanu I., Gestiunea inovației. Editura Economică, București, 2001.
8. Roger E.(1995). Diffusion of Innovations. (4th ed.). New York, NY: Free Press.
9. Andrei T., Statistică și econometrie, București, Editura Economică, 2003.
10. Ardilly P., Les techniques de sondage, Editions Technip, Paris, 1994.
11. <http://statbank.statistica.md>
12. <http://inno.aitt.md/innobarometru-2010>

IMPACTUL SECTOARELOR C&D ȘI TIC ASUPRA EVOLUȚIEI ECONOMICE

Dr. Elvira NAVAL

*Institutul de Matematică și Informatică,
AȘM*

THE ICT AND R&D SECTORS IMPACT ON ECONOMIC EVOLUTION

The Research and Development sector creates and promotes new ideas using human capital in order to increase productivity and economic growth through technological innovation implementation. Information and Communication Technology sector in present contributes to approximately ten percents of economic growth formation of the Republic of Moldova. So investigation of the relations between economic growth R&D and ICT is the main objective of this article.

Introducere

Teoria modernă acordă o atenție sporită endogenizării impactului tehnologic în vederea explicării fenomenelor creșterii economice. În conformitate cu modelele de creștere endogenă, formulate de P. Romer [11], inovațiile tehnologice sunt create în sectoarele de Cercetare-Dezvoltare (C&D) utilizând capitalul uman și stocul existent de cunoștințe. Cele din urmă se folosesc apoi în producție la fabricarea bunurilor finale, contribuind permanent la sporirea ratei de creștere a volumului de producție. La baza acestor modele se află ipoteza care postulează că inovațiile endogene asigură o creștere economică durabilă cu o rată la scară constantă în funcție de capitalul uman implicat în C&D.

Astfel, Cercetarea-Dezvoltarea este motorul creșterii economice de lungă durată, reprezentând sursa pentru elaborarea noilor tehnologii și, respectiv, pentru fabricarea de noi produse. Iar scopul principal al teoriei economice este perceperea factorilor care asigură creșterea economică.

Unii autori sugerează că ideile noi reprezintă motorul creșterii. Paul Romer a accentuat caracterul de bun public al cunoașterii: ideile, proiectele, în linii mari, nu sunt concurențiale [12]. Însă ele pot deveni bunuri excludabile, fiind protejate prin legea de brevet și drept de autor. În acest caz, firmele implicate în C&D sunt în stare să-și protejeze invențiile

pentru o perioadă de timp, acumulând beneficii din investițiile produse. Perspectiva profitului de monopol (temporar) încurajează firmele pentru a investi în C&D.

Domeniul Tehnologiilor Informaționale și de Comunicare (TIC) a avansat semnificativ în ultimele decenii. Acest sector dovedește un aport substanțial în procesul de inovare, ridicând productivitatea și impulsionează creșterea economică, influențând, prin urmare, toate sectoarele economice.

Scopul acestui studiu constă în estimarea impactului sectoarelor C&D și TIC asupra ritmului de creștere economică în Republica Moldova, aflată în proces de tranziție.

Modelarea creșterii economice endogene

Fie că funcția de producție ia forma

$$Y = A \sum_{i=1}^N K_i^\alpha L^{1-\alpha} \quad (1)$$

Aici K_i este cantitatea bunului intermediar de tipul i iar N este numărul bunurilor de capital [1-3]. Expansiunea progresului tehnologic se manifestă prin mărirea de N . În echilibru funcția de producere poate fi transcrisă ca

$$Y = ANK^\alpha L^{1-\alpha} \quad (2)$$

Deci, în starea de stabilitate, modificările tehnologice cresc odată cu N și nu sunt supuse diminuării ratei de creștere la scară, această proprietate a funcției de producere asigurând generarea creșterii endogene. Modelele contemporane de creștere presupun că expansiunea dată reclamă un efort bine chibzuit din partea sectorului de Cercetare-Dezvoltare. Se presupune, spre exemplu, că elaborarea unui produs nou necesită η unități de Y [2]. Oricum, majoritatea modelelor admit că procesul creării de noi produse este unul aleatoriu.

Alți doi economiști, P. Aghion și P. Howitt au elaborat modelul de creștere endogenă destructivă bazat pe ideile lui Schumpeter [1]. Efortul sectorului C&D conduce la apariția noilor inovații, ele fiind protejate de legea brevetării, oferă firmelor dreptul de monopol pe piața noilor produse. În timp ce perspectiva profitului de monopol încurajează firmele să elaboreze produse noi de o calitate net superioară, firmele inovatoare acced pe piața noilor bunuri, înlocuind monopolistul actual.

Creșterea economică este determinată de viteza desfășurării procesului inovativ. Soluția de piață poate să nu corespundă cu soluția socială optimă. După cum demonstrează modelul descris [2], creșterea economică poate fi sau prea avansată, sau prea scăzută în funcție de faptul dacă injecțiile științifice reduc investițiile în C&D sub nivelul optim. Firma

este înlocuită pe piață de o altă firmă care elaborează un produs mai bun, însă această inovație se bazează pe cunoștințele încorporate în produsele de generație anterioară.

Pe de altă parte, inovațiile produc bunuri îmbunătățite, iar bunurile existente sunt scoase din circuitul de piață (efectul de curățare a businessului). În urma distrugerii creative, deci, randamentul privat la scară depășește randamentul social la scară, cu posibilitatea de a frâna activitatea excesivă de cercetare-dezvoltare.

Pentru a modela ideea că C&D este importantă pentru creștere există o singură cale – formalizarea relației dintre PTF (Productivitatea Totală a Factorilor) și stocul de cunoștințe [4], deci

$$A = A(T) \quad (3)$$

aici $A > 0$. Funcția de producere apoi arată în felul ce urmează:

$$Y = A(T)NK^\alpha L^{1-\alpha} \quad (4)$$

Din această ecuație deducem: cu cât este mai mare stocul cunoștințelor din sectorul C&D, cu atât mai înalt este nivelul PTF sau, trecând la diferențe finite de ordinul întâi, constatăm că țările cu investiții sporite în C&D atestă o creștere mai rapidă la capitolul PTF. Relația (3) dintre C&D și PTF poate reflecta două particularități: inovare și adopție. C&D este un factor substanțial în procesul de inovare, care ajută firmele să construiască capacități pentru absorbție – abilitatea de a exploata injectările de cunoștințe [5].

Cercetarea-dezvoltarea și creșterea economică

O privire generală asupra publicațiilor despre C&D în contextul creșterii economice este prezentată într-o serie de lucrări științifice [6, 8-9]. În [6,8] a fost cercetată convergența PTF în baza datelor industriale panel referitoare la 13 țări central-europene în perioada 1970-1990. Pentru fiecare industrie examinată distanța de la frontiera tehnologică este utilizată drept indicator al potențialului de transfer tehnologic, iar frontiera tehnologică este definită de țara cu cel mai înalt nivel al PTF din industria respectivă. Adoptarea tehnologiei este apoi reflectată prin convergența PTF la nivel internațional, așa-numită creștere a competitivității de felul „catch up”.

Efectul direct al C&D constă în schimbarea frontierei tehnologice. În aceste publicații se stabilește că atât C&D, cât și capitalul uman sunt importanți pentru înaintarea și modificarea frontierei tehnologice. Au fost prezentate estimări privind randamentul social în raport cu C&D și randamentul în raport cu adopția/imitarea.

În SUA – lider tehnologic aproape în toate industriile – randamentul în raport cu C&D este, în mare parte, determinat de efectul investițional direct, iar randamentul în raport cu adopția constituie numai 0,5%. Același efect se observă și în Noua Zeelandă, în timp ce adopția tehnologică este un factor determinant privind randamentul social în raport cu C&D pentru țările Scandinave, Italia, Japonia și Regatul Unit.

În ceea ce privește impactul cheltuielilor pentru C&D asupra creșterii economice pentru unele țări în curs de dezvoltare, cercetările în acest domeniu sugerează că aproape jumătate din discrepanțele interstatale privind venitul per capita și ritmurile de creștere sunt ghidate de diferențele dintre PTF pentru aceste țări care, în linii mari, se asociază cu progresul tehnologic [9]. Pentru moment, este extrem de puțină informație despre țările în curs de dezvoltare.

Unii autori [10-12] argumentează că țările în curs de dezvoltare nu pot fi ignorate în pofida faptului că investițiile proprii în ele sunt extrem de mici. Datele demonstrează că semnificația sectorului C&D pentru țările în curs de dezvoltare nu depinde de dimensiunile economice și, ce e mai important, rentabilitatea în raport cu C&D este substanțială [9]. De fapt, rentabilitatea în raport cu C&D pentru țările în curs de dezvoltare este superioară celei pentru țările industrializate.

Vom evalua impactul sectorului C&D pentru Republica Moldova – țară în curs de dezvoltare, potrivit aprecierilor Băncii Mondiale și altor instituții internaționale.

Modelul pentru Republica Moldova

Modelul de bază este reprezentat printr-o simplă funcție de producere de tip Cobb-Douglas pentru un eșantion constituit din observații pentru anii 2000-2011.

$$PIB = Exp(\alpha) PIB_{t-1}^{\beta_1} L_t^{\beta_2} K_t^{\beta_3} CD_t^{\beta_4} U_t^{\beta_5} \quad (5)$$

Variabilele utilizate: PIB este produsul intern brut; L este forța de muncă disponibilă; K este formarea brută de capital fix; CD sunt cheltuielile pentru cercetare-dezvoltare. După logaritizarea ecuației (5), modelul ia forma:

$$\ln(PIB_t) = \alpha + \beta_1 \ln(PIB_{t-1}) + \beta_2 \ln(L_t) + \beta_3 \ln(K_t) + \beta_4 \ln(CD_t) + \varepsilon_t \quad (6)$$

În baza acestei forme logaritmice se va lansa metoda regresională pentru a estima coeficienții necunoscuți $\alpha, \beta_i, i = 1, 2, 3, 4$. La estimarea acestor coeficienți se vor utiliza datele istorice pentru seriile nominalizate din sursele [www. statistica.md](http://www.statistica.md) și rapoartele

AȘM pentru perioada de timp 2000-2011 în prețuri curente, recalculat apoi în logaritmi naturali.

Calculul efectuat arată că pentru Republica Moldova variabila întârziată PIB_{t-1} nu este semnificativă și manifestă un impact negativ asupra ritmului de creștere a Produsului Intern Brut. La fel și cheltuielile pentru cercetare-dezvoltare reprezintă o variabilă nesemnificativă cu o influență negativă asupra evoluției economice. Vom prezenta rezultatele estimărilor pentru două forme funcționale examinate. Prima se referă la examinarea ecuației (6) cu implicarea tuturor variabilelor independente. Estimările coeficienților, devierile standard ale coeficienților σ , t – statisticile coeficienților, devierea standard ajustată a formei funcționale estimate R_{adj}^2 și statistica Fisher F urmează.

$$\ln(PIB_t) = 2.0739 + -0.1444\ln(PIB_{t-1}) + 0.9097\ln(L_t) + 0.2662\ln(K_t) + -0.0013\ln(CD_t) \quad (7)$$

$$\begin{array}{l} \sigma \quad 2.0555 \quad 0.4555 \quad 0.4839 \quad 0.1954 \quad 0.1136 \\ t \quad 1.0089 \quad -0.3170 \quad 1.8798 \quad 1.3625 \quad -0.1106 \\ R_{adj}^2 = 0.9904 \quad F = 286.6 \end{array}$$

Din informația afișată desprindem că forma funcțională selectată este una potrivită, care aproximează bine datele empirice, fapt confirmat de valorile înalte obținute pentru R_{adj}^2 și F . Însă la compartimentul aproximației coeficienților și semnificației lor situația rămâne a fi ambiguă. Să pornim de la semnele coeficienților vizavi de variabila PIB_{t-1} și variabila CD_t care sunt negative. Ceea ce înseamnă că valoarea Produsului Intern Brut din anul precedent influențează negativ, diminuându-l cu 0.1444%, la fel și cheltuielile pentru cercetare-dezvoltare cu 0.0013% defavorizează evoluția volumului de producție. În plus, t – statisticile mici ale acestor coeficienți, confirmă faptul nesemnificației variabilelor respective. Cele din urmă distorsionează aportul forței de muncă la formarea PIB , el fiind de 90%.

Ținând cont de cele expuse și de structura PIB-ului în Republica Moldova, constituită aproape integral din consum, vom examina forma funcțională, din care variabila PIB_{t-1} va fi eliminată.

$$\begin{array}{l} \ln(PIB_t) = 1.9989 + 0.7764\ln(L_t) + 0.2367\ln(K_t) + 0.004\ln(CD_t) \\ \sigma \quad 1.9236 \quad 0.2255 \quad 1.1619 \quad 0.1059 \\ t \quad 1.0391 \quad 3.4422 \quad 1.4621 \quad 0.0383 \\ R_{adj}^2 = 0.9915 \quad F = 430.6 \end{array} \quad (8)$$

Din estimările obținute constatăm că forma funcțională (8) este una foarte reușită, fapt confir-

mat de valorile foarte mari ale R_{adj}^2 , F . Dacă ne referim la estimările coeficienților, apoi constatăm că devierile standard nu sunt dintre cele mai bune. Cel mai semnificativ se dovedește a fi coeficientul pe lângă variabila forță de muncă, după el urmează coeficienții vizavi de capital, progresul tehnic și cheltuielile pentru cercetare-dezvoltare. Aportul variabilelor este următorul: progresul tehnic contribuie cu 1.9989 unități, creșterea cu 1% a forței de muncă contribuie la creșterea cu 0.7764% PIB, creșterea cu 1% a capitalului contribuie la creșterea cu 0.2367% PIB și creșterea cheltuielilor pentru cercetare-dezvoltare cu 1% contribuie la creșterea cu 0.004% PIB.

Impactul TIC asupra creșterii economice

Sectorul TIC în Republica Moldova a avansat foarte mult în ultimele decenii, devenind o ramură a economiei naționale cu ponderea de circa 10% din PIB. Din acest considerent, sectorul TIC prezintă un interes mare în aspectul inovațional prin prisma sporirii productivității muncii și creșterii economice.

În continuare, ne vom axa pe estimarea impactului TIC asupra creșterii economice. Pentru aceasta o să apelăm la utilizarea așa numitului indice DOI (Digital Opportunity Index), un indicator compus din trei dimensiuni: oportunitatea totală, infrastructura și aplicații. TIC influențează atât cererea prin funcția de utilitate care descrie comportamentul consumatorilor, cât și oferta prin funcția de producere care se referă la comportamentul producătorilor de bunuri [10]. Metodologia măsurării contribuției TIC asupra productivității și creșterii economice este fundamentată de cercetarea lui Sollow [11], confirmată și extinsă în continuare [12, 13]. TIC influențează creșterea economică prin patru domenii majore:

1. Fabricarea bunurilor și serviciilor, care la mod direct contribuie la formarea valorii adăugate în economie;
2. Sporirea productivității în sectorul TIC, care contribuie la majorarea productivității totale a factorilor pe economie în ansamblu (PTF);
3. Utilizarea capitalului TIC pentru fabricarea altor bunuri și servicii;
4. Contribuția la PTF integral pe economie prin sporirea productivității în sectoarele de producere non-TIC determinată de fabricarea și utilizarea TIC.

Pentru a măsura impactul TIC asupra ritmului de creștere economică în Republica Moldova vom utiliza, ca și anterior, aparatul funcțiilor de producere.

$$PIB_t = \text{Exp}(\alpha + \beta_1(\text{Exp}_t / PIB_t) + \beta_2 \text{DOI} + -\beta_3(\text{ChGuv}_t / PIB_t)) L_t^{\beta_4} K_t^{\beta_5} \quad (9)$$

Aici, PIB este Produsul Intern Brut, L este forța de muncă angajată în economie, K este capitalul acumulat în economie, DOI este indicele oportunității digitale, Exp/PIB este cota parte a exporturilor de bunuri și servicii în PIB , $ChGuv/PIB$ este cota parte a cheltuielilor guvernamentale în PIB . După operația de logaritmare, expresia (9) se transformă în:

$$\ln(PIB_t) = \alpha + \beta_1(Exp_t / PIB_t) + \beta_2 DOI_t + \beta_3(ChGuv_t / PIB_t) + \beta_4 \ln L_t + \beta_5 \ln K_t \quad (10)$$

În continuare vom folosi aparatul regresional pentru estimarea formei funcționale (10). În acest context vom avea nevoie de date statistice privind evoluția PIB , exportului – Exp , cheltuielilor guvernamentale – $ChGuv$, forței de muncă angajată – L , capitalului acumulat – K și indicelui de oportunitate digitală – DOI . De pe site-ul *www.statistica.md* descărcăm toate datele, cu excepția indicatorului DOI care va fi calculat în conformitate cu cele trei domenii și indicatorii de constituire a domeniului respectiv. Domeniul *Oportunitate* este alcătuit din trei indicatori, domeniul *Infrastructura* este constituit din cinci indicatori, iar domeniul *Utilizare* conține trei indicatori.

Toți indicatorii pe domeniile examinate cuprind eșantioanele de date din perioada 2000-2011. Indicatorul DOI se calculează în modul următor: pe fiecare domeniu se calculează media în raport cu indicatorii și anii incluși, apoi în baza datelor obținute se calculează media pe domenii și ani în examinare. Deci, valorile calculate ale indicatorului DOI reprezintă o medie în raport cu acele trei domenii examinate care, la rândul său, exprimă mediile pe domenii. Vom prezenta structura indicatorului DOI pe domenii, precum și valorile calculate ale acestui indicator pentru perioada 2000-2011 (tab. 1).

Oportunitate:

- tariful pentru telefonie mobilă în raport cu venitul per capita;
- tariful Internet în raport cu venitul per capita;
- procentul populației acoperită de telefonie mobilă.

Infrastructura:

- numărul gospodăriilor casnice asigurate cu telefonie fixă;
- numărul gospodăriilor casnice asigurate cu calculator;
- numărul locuitorilor cu acces la Internet la domiciliu;

- abonați telefonie mobilă la 100 de locuitori;
- abonați telefonie mobilă prin Internet la 100 de locuitori.

Utilizare:

- numărul indivizilor care utilizează Internet;
- cota parte a abonaților la Internet bandă largă în totalul abonaților Internet;
- cota parte a abonaților la telefonie mobilă bandă largă în totalul abonaților la telefonie mobilă.

La calcularea indicelui DOI (tab. 1) a fost folosită informația din sursele [14-16], precum și informații statistice privind indicatorii macroeconomici [15]. Informațiile referitor la indicatorii macroeconomici examinați sunt în prețuri curente, iar în baza lor se calculează rapoartele Exp/PIB , $ChGuv/PIB$ și valorile logaritmilor naturali de la L și K . Cele din urmă se folosesc la lansarea regresiei pentru estimarea coeficienților formei funcționale (10).

$$\ln(PIB_t) = 0.6211(Exp_t / PIB_t) + 0.1064 DOI_t - 0.8975(ChGuv_t / PIB_t) + 0.8302 \ln L_t + 0.2972 \ln K_t \quad (11)$$

$$\begin{aligned} \sigma & 0.4585 \quad 0.3421 \quad 0.6235 \quad 0.0554 \quad 0.0553 \\ t & 1.3547 \quad 0.3112 \quad -1.4395 \quad 14.9882 \quad 5.3767 \\ R_{adj}^2 & 0.9999 \quad F = 459735.3 \end{aligned}$$

Rezultatele expuse arată că forma funcțională propusă perfect aproximează datele empirice în raport cu media pe eșantion, fapt confirmat prin valorile devierilor standard ajustate R_{adj}^2 . Iar calitatea formei funcționale (11) o demonstrează valoarea foarte înaltă a statisticii Fisher. Referindu-ne la calitatea de aproximație a coeficienților estimați, constatăm că devierile standard în raport cu media sunt destul de mari cu excepția $\sigma_{\beta_4}, \sigma_{\beta_5}$ iar t – statisticile sunt suficient de semnificative pentru coeficienții β_1, β_3 și foarte semnificative pentru β_4, β_5 . Coeficientul vizavi de indicatorul DOI se arată a fi nesemnificativ.

Cât privește aportul fiecărui indicator examinat la ritmul de creștere economică, constatăm că majorarea cu 1% a cotei exporturilor în PIB va spori creșterea economică cu 0.6211%; majorarea cheltuielilor guvernamentale cu 1% va diminua creșterea economică cu 0.8975%; majorarea numărului angajaților în câmpul muncii cu 1% va contribui cu 0.8975% la creșterea economică; sporirea investițiilor cu 1% va majora creșterea economică cu

Tabelul 1

Valorile indicatorului DOI

Anii	2000	2001	2002	2003	2004	2005	2006	2007	2008	2009	2010	2011
DOI	0.3146	0.2788	0.2432	0.2174	0.2157	0.2193	0.2280	0.2570	0.2954	0.3230	0.3496	0.3889

Sursa: calcule proprii.

0.2972%, iar majorarea indicatorului DOI cu 1% va majora creșterea economică cu 0.1064%.

Concluzii

Analizând rezultatele obținute în urma calculelor efectuate atât în vederea cercetării impactului cheltuielilor pentru cercetare-dezvoltare, cât și impactul sectorului TIC asupra ritmului de creștere al PIB-ului, concluzionăm că investițiile în dezvoltarea sectoarelor C&D și TIC stimulează creșterea economică. Cert este că politicile statului urmează a fi îndreptate în vederea promovării investițiilor în aceste sectoare, însă tot atât de cert este faptul că trebuie identificate și fundamentate direcțiile prioritare care sunt în stare să asigure o creștere de salt pe o perioadă de timp suficient de mare. Experiența țărilor dezvoltate dovedește o corelare puternică dintre investițiile în aceste domenii, în special în TIC, și performanțele economice.

Tabelul 2

Cota parte TIC în PIB în Republica Moldova

Anii	PIB mil.lei	TIC mil.lei	TIC%PIB
2006	44069	4624	10.6
2007	53354	5561	10.4
2008	62840	5889	9.4
2009	60043	5821	9.7
2010	71849	6375	9.0

Tabelul 3

Structura TIC în Republica Moldova %

Anii	Tel. fixă	Tel. mobilă	Internet	TV cablu	Serv. poștale	Alte servicii
2006	46.1	40.8	4.2	1.9	2.8	4.2
2007	42.1	42.9	4.1	2.8	2.9	5.3
2008	37.5	49.5	6.21	4.0	2.8	
2009	33.3	52.9	7.5	4.0	3.3	
2010	30.0	54.2	8.5	3.6	3.7	

Tabelul 4

Exportul elaborări Soft (mil. lei)

Anii	Impl. Soft	Soluții Soft	Total export	% din TIC
2009	132.0	113.4	245.4	4.21
2010	135.6	114.9	249.9	3.92

În același timp, dezvoltarea sectorului TIC induce modificări atât în structura forței de muncă în favoarea lucrătorilor de calificare și educație înaltă, cât și în schimbările organizaționale care favorizează procesul de implementare. În [7] s-a atestat că aportul capitalului TIC la ritmul de creștere al PIB-ului mondial de 3.45% în 2005 constituie 0.53%.

Pentru țările G7 acest procentaj este și mai mare, constituind 0.69% din ritmul de creștere de 2.56%

pentru anii 1995-2003. În Republica Moldova, conform datelor http://www.mtic.gov.md/img/statistic/2011/06/infrastructura_en.pdf din 2011 situația este următoarea (tabelele 2-4): ponderea sectorului TIC în PIB diminuează de la 10.6% în 2006 până la 9.0% în 2010; după structură pentru această perioadă în ascensiune se află telefonია mobilă și internetul.

Dacă ne referim la elaborări de Soft, apoi avem date cu privire la exportul produselor Soft, nu găsim date privind elaborarea și implementarea aplicațiilor informatice de uz intern, iar datele privind exportul Soft pentru doi ani arată că el se află în diminuare față de volumul total al TIC. Astfel, calea spre creșterea ratei sectorului TIC în PIB ține de perfecționarea serviciilor în domeniul telefoniei mobile și internet, elaborarea produselor și aplicațiilor soft atât de uz intern, cât și de export.

Bibliografie

1. Aghion, P., P. Howitt, 1992. A model of growth through creative destruction, *Econometrica*, 60(2), 323-351.
2. Barro, R. J. And Sala-i-Martin, X., 1995. *Economic Growth*. New-York, McGraw-Hill.
3. Cameron, G., 1996. Innovation and economic growth. *CERP Discussion Paper 277*, London.
4. Chol-Won, L., 2003. R&D-based Growth Models. *Lectures at University of Zurich*, Department of Economic University of Glasgow. 1-58.
5. Grossman, G. M. and Helpman, E. 1991b. Endogenous Product Cycles. *The Economic Journal*, 101, 1214-1229.
6. Grossman, G. M. and Helpman, E. 1991c. Quality Ladders in the Theory of Growth. *Review of Economic Studies*, 58, 43-61.
7. Dale W. Jorgenson and Khuong Vu (2005), Information Technology and the World Economy, *Scandinavian Journal of Economics*, Vol. 107, Issue 4, December, 631-650.
8. Jones, C.I., 1995. R&D-based models for economic growth. *Journal of Political Economy*, 103(4), 759-784.
9. Rajeev, K., J. Goel and R. Payne, 2008. R&D expenditure s and U.S. economic growth: A disaggregated approach. *Journal of policy modeling*, 30, 237-250.
10. Ramsey, Frank P., 1928. A Mathematical Theory of Saving. *Economic Journal* 38 (152), 543-559.
11. Romer, P. M., 1990, Endogenous Technological Change. *Journal of Political Economy*, 98, S71-S102.
12. Romer, Paul M, 1996. Theory, History, and the Origins of Modern Economic Growth, *NBER Working Papers 5443*, National Bureau of Economic Research, Inc.
13. Solow, R., 1956. A Contribution to the Theory of Economic Growth. *The Quarterly Journal of Economics*, Vol. 70, No. 1., 65-94.
14. <http://www.itu.int/ITU-D/ict/facts/2011/material/ICTFactsFigures2011.pdf>
15. <http://www.statistica.md>
16. http://www.mtic.gov.md/img/statistic/2011/06/infrastructura_en.pdf

FINANȚAREA CAPITALULUI UMAN ÎN REPUBLICA MOLDOVA. STUDIU COMPARATIV REGIONAL

*Dr. hab. Anatol ROTARU*¹

Rodica CUJBA^{1,2}

*Dr. Svetlana ALEXEEVA*³

¹*Institutul de Dezvoltare a Societății
Informaționale*

²*Institutul de Economie, Finanțe
și Statistică*

³*Universitatea de Stat din Moldova*

HUMAN CAPITAL FINANCING IN THE
REPUBLIC OF MOLDOVA. REGIONAL COMPA-
RATIVE STUDY

The progress of developed countries gave rise to the knowledge based economy. The core of this kind of economy is human potential, its cost being 10-11 times bigger than GDP. Thus the human potential is the strategic priority of a country and investment in it results in economical growth. Because of the lack of important natural resources in the Republic of Moldova, investment in human potential development is even more essential for sustainable progress of the country.

Progresul țărilor dezvoltate a adus la formarea unei noi economii – economia cunoașterii. Baza economiei noi o constituie capitalul uman.

Teoria capitalului uman își ia începutul în anii 50-60 ai secolului XX în SUA, fiind lansată de Theodore Schultz [1] și Gary Becker [2]. Pentru rezultate teoretice în acest domeniu economiștii americani Schultz în 1979 și Becker în 1992 au devenit laureații premiului Nobel.

În mare măsură grație acestei teorii, în sec. XX în SUA investițiile în educație și sănătate nu mai erau percepute ca fiind cheltuieli inevitabile în procesul de producere socială, ci au început să fie tratate ca investiții foarte importante în dezvoltarea țării [3].

Concepția capitalului uman este astăzi una dintre principalele direcții teoretice ale științei economice. Potrivit definiției clasice, capitalul uman reprezintă „... resursele productive concentrate în resurse de muncă, competențe și cunoaștere” [4].

În 2009, Organizația pentru Cooperare și Dezvoltare Economică (OCDE) a lansat un proiect dedicat elaborării metodologiei unificate de măsurare a capitalului uman pentru comparația interstatală. După cum s-a concluzionat în urma analizei a 14 țări-membre ale OCDE, costul capitalului uman este în medie de 10-11 ori mai mare decât PIB-ul și de 3,6-7,0 ori mai mare decât activele de bază [5].

Datele Băncii Mondiale și ale programului de dezvoltare ONU arată, că circa 20% din totalul bogăției lumii revin resurselor naturale, 16% – bunurilor materiale, iar 64% – capitalului uman. În țările dezvoltate acest indicele capitalului uman constituie 70-80%.

Capitalul uman reprezintă prioritatea strategică pentru majoritatea țărilor dezvoltate, iar investițiile în acest domeniu contribuie la creșterea economică. Din cauza lipsei resurselor naturale în Republica Moldova, investițiile în dezvoltarea potențialului uman sunt deosebit de actuale pentru evoluția sustenabilă ascendentă a țării.

Consiliul economic și social al ONU (1975) a dedus, că la calcularea indicelui de dezvoltare a capitalului uman e necesar a ține cont de mai multe componente, și anume: educația, cercetarea-dezvoltarea, sănătatea, cultura și arta, asigurarea informațională. În articolul anterior, autorii publicației, în baza datelor statistice, au analizat numărul și dinamica potențialului uman din sfera științei și inovării, educației și sănătății în Republica Moldova, în comparație cu alte state [6]. A fost pus în evidență impactul negativ al finanțării insuficiente a științei în anii 90 ai sec. XX asupra numărului cercetătorilor și „îmbătrânirii” vârstei potențialului științific uman. Drept rezultat, numărul de cercetători per 1 000 de angajați în câmpul muncii a scăzut de câteva ori în comparație cu majoritatea țărilor CSI și a lumii.

În legătură cu susținerea financiară insuficientă la nivel guvernamental a sferei de cercetare-dezvoltare, problema creșterii potențialului științific uman în Republica Moldova rămâne a fi una foarte acută. Totuși, trebuie să menționăm că în perioada 2004-2008 cercetarea a fost una prioritară pentru stat, finanțarea acesteia majorându-se considerabil.

Analiza raportului Academiei de Științe a Moldovei pentru perioada 2006-2010 denotă că majorarea finanțării a dat un impuls dezvoltării cercetărilor științifice în Republica Moldova atât în domeniul științelor fundamentale, cât și în domeniul celor aplicative. Din păcate, această perioadă a fost prea scurtă pentru a avea un efect de durată, iar astăzi observăm tendința de scădere a finanțării științei.

Să analizăm dinamica investițiilor în educație, sănătate și știință în Republica Moldova în comparație cu Belarus, Federația Rusă, România și Ucraina. Țările au fost selectate din considerentul vecinătății regionale a acestora cu Republica Moldova, precum și din motivul „asemănării” istorice și sociale. Vom începe cu datele din Rapoartele de dezvoltare umană a UNDP privind indicele dezvoltării umane.



Figura 1. Indicele de Dezvoltare Umană în unele țări CSI și în România.

Sursa: Human Development Reports, UNDP

Conform datelor prezentate în figura 1, în toate țările, inclusiv în Republica Moldova, poate fi observată tendința de majorare a acestui indice. Totuși, pentru Moldova indicele respectiv este considerabil mai mic, în comparație cu celelalte țări prezentate în raport, România fiind în top începând cu anul 2003.

Să facem o comparație a investițiilor de stat în educație în aceleași țări.

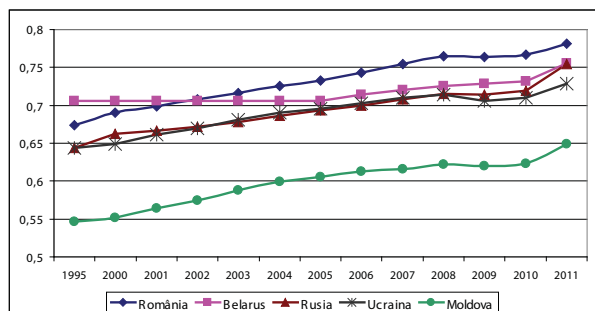

Figura 2. Volumul alocațiilor bugetare pentru educație în unele țări CSI și România (% din PIB).

Sursa: Global Education Digest

Datele din figura 2 demonstrează, că alocațiile statale pentru educație în Republica Moldova depășesc cifrele respective ale altor state analizate începând cu 2005. E de menționat că investițiile în educație au început să crească în anul 2004, anume atunci când a fost majorată finanțarea pentru sfera științei și inovării.

Să vedem care este situația cu investițiile în sănătate în țările analizate.

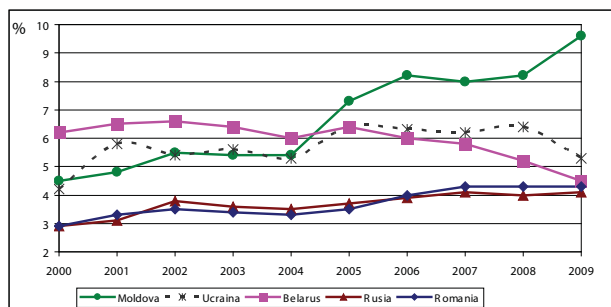

Figura 3. Alocații bugetare pentru sănătate, % din PIB. Sursa: World Health Organization

Datele din figura 3 denotă că volumul de cheltuieli pentru sănătate (% din PIB) în Republica Moldova erau în continuă scădere până în 1999, fiind majorate începând cu 2002, iar din 2007 aceste alocații sunt mai mari decât în celelalte țări. Observăm că Rusia are cel mai mic procent din PIB pentru sănătate începând cu 2003.

Să comparăm care sunt alocațiile pentru sfera științei și inovării în Republica Moldova și celelalte țări analizate.

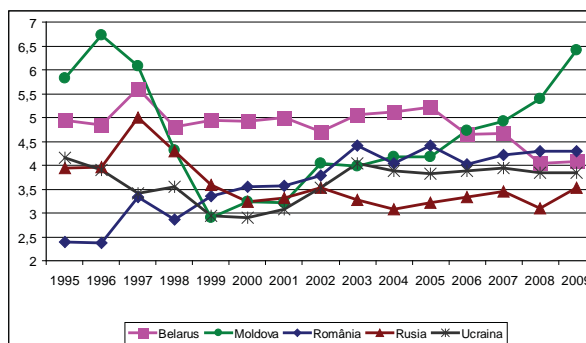

Figura 4. Alocații pentru știință, % din PIB în unele țări CSI și România.

Sursa: Наука и инновации, спецвыпуск, сентябрь 2011, Национальная академия наук Беларуси; Science and Technology Data, World Bank

Din figura 4 se observă că cel mai mare procent din PIB pentru sistemul de cercetare-dezvoltare este alocat în Federația Rusă, alocațiile pentru sfera științei și inovării în Republica Moldova fiind cele mai mici până în 2004. Începând cu 2005 acest indice a început să crească, întrecând la acest capitol în 2010 doar România.

Analizând datele din figurele 2, 3 și 4 observăm că educația și sănătatea în Republica Moldova sunt finanțate mai bine în comparație cu alte țări din CSI și România, pe când sfera științei și inovării este într-o situație mai puțin favorabilă.

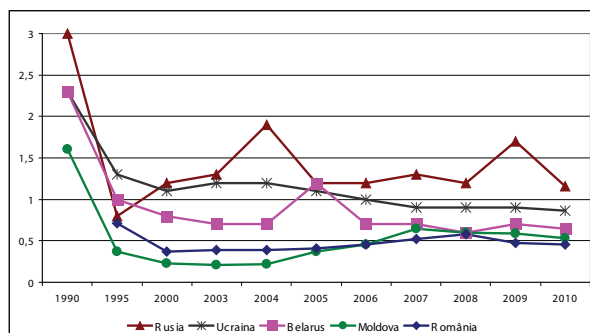
Datele Institutului de Statistică UNESCO privind cheltuielile țărilor per cercetător arată că cele

mai puține alocații per cercetător sunt în Republica Moldova – doar 13,7 mii dolari SUA, această cifră fiind de aproape 5 ori mai mică decât în Federația Rusă.



Figura 5. Cheltuieli per cercetător în unele țări CSI și România (mii \$ SUA, în PPC, prețuri constante – 2005).

Sursa: Data center. Institute of Statistics UNESCO

Analiza datelor prezentate în lucrare arată că în Republica Moldova educația și sănătatea se bucură de o susținere mai mare a statului în comparație cu sfera științei și inovării, pe când în țările din regiune situația în aceste trei domenii importante pentru dezvoltarea potențialului intelectual, prin urmare și a statului în întregime, este mai uniformă.

Ținând cont de PIB-ul modest al Republicii Moldova, este complicat să facem concluzii categorice cu privire la finanțarea satisfăcătoare sau nesatisfăcătoare a sistemului educației și ocrotirii sănătății în țara noastră, însă putem să constatăm ferm, că pentru sfera științei și inovării finanțarea actuală este departe de a fi satisfăcătoare.

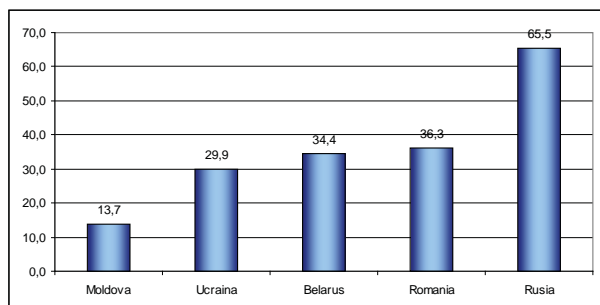
Bibliografie

1. Theodore W. Schulz. Investment in Human Capital // The American Economic Review, Vol. 51, No. 1 (Mar., 1961), 1-17, <http://links.jstor.org/>
2. Gary S. Becker (1964, 1993, 3rd ed.). Human Capital: A Theoretical and Empirical Analysis, with Special Reference to Education. Chicago, University of Chicago Press. ISBN 978-0-226-04120-9.
3. Супян В. Б., США: человеческий потенциал в «экономике знаний», Электронный научный журнал «Россия и Америка в XXI веке», №3, 2009, http://www.rusus.ru/?act=read&id=167#_ftn1
4. OECD Glossary, <http://stats.oecd.org/glossary/>
5. Gang Liu. Measuring the Stock of Human Capital for Comparative Analysis. France, OECD, 2011, http://www.oecd-ilibrary.org/economics/measuring-the-stock-of-human-capital-for-comparative-analysis_5kg3h0jnn9r5-en
6. Rotaru, A., Cujba R., Alexeeva, S. „Unele aspecte ale capitalului uman din Republica Moldova. Studiu comparativ“, „Akademos“, nr. 1 (24), 2012, pag. 32-36.
7. UNDP. Human Development Reports, <http://hdr.undp.org/en/>
8. Global Education Digest, Institute of Statistics UNESCO, <http://www.uis.unesco.org>.
9. World Health Organization, <http://www.euro.who.int>
10. Наука и инновации, спецвыпуск, сент. 2011, Национальная АН Беларуси - <http://belisa.org.by/>
11. Science and Technology Data, World Bank, <http://data.worldbank.org>
12. Data center. Institute of Statistics UNESCO, <http://stats.uis.unesco.org/>



Iurie Matei. *Vis cu ceas defect*. 2002, ulei/pânză, 80x100 cm

BUNA GUVERNARE PRIN PRISMA OPȚIUNII DE INTEGRARE EUROPEANĂ A REPUBLICII MOLDOVA

Dr., conf. univ. **Pantelimon VARZARI**
Dr. **Pavel MIDRIGAN**

GOOD GOVERNANCE FROM THE PERSPECTIVE OF THE EUROPEAN INTEGRATION OF THE REPUBLIC OF MOLDOVA

In the present article it is examined the relations between the governance and efficiency of democratic reforms promoted by the current political class in the Republic of Moldova from the European integration perspective. A special attention is given to the brief analysis of the issue as: „good governance” and its constituent components, to the updating of old social and political cleavages and the need to promote specific goals for our country regarding the society’s Europeanization. The author concludes that the quality of governance, as a matter of political power efficiency, can be improved by increasing government accountability, by enhancing administrative capacity of the state and overcoming the permanent crises; so that democracy can become functional and society – prosperous.

Actul guvernării în societățile postsovietice la capitolul calitate trebuie să includă mai multe dimensiuni, prioritare fiind consolidarea guvernabilității instituțiilor politice ale statului, asigurarea unei administrări competente în vederea promovării interesului public, responsabilitatea guvernării pentru atingerea unor obiective specifice țărilor care aspiră să adere la Uniunea Europeană (aprofundarea reformelor democratice, respectarea drepturilor omului, formarea statului de drept, asigurarea securității naționale ș.a.).

Una din prioritățile actualei guvernări din Republica Moldova este integrarea țării în spațiul comunitar, iar continuarea procesului de reformă este o modalitate de accelerare a apropierei de UE în vederea democratizării și construirii unui stat de drept, viabil din punct de vedere economic și echilibrat din punct de vedere social. De aceea, un rol deosebit în avansarea parcursului european îi revine sistemului politic cu toate componentele sale indispensabile, sectorului asociativ, dar și managementului guvernamental, pentru că, spre exemplu, stilul de

guvernare a unei țări constituie un factor de primă importanță în coordonarea eforturilor de reformare democratică și, deci, de promovare a dezvoltării umane și sociale.

Guvernarea reprezintă, în sens larg, procesul decizional și cel al implementării deciziilor luate de factorii decidenți. Conceptul este folosit într-o multitudine de sensuri și domenii ale vieții societății. Mulți se întreabă, care ar trebui să fie trăsăturile distincte ale unei guvernări de succes, democratice, stimulative pentru dezvoltarea durabilă a societății. Ele sunt mai multe, cum se observă și din cele expuse mai sus, dar principala trăsătură a bunei guvernări (versiunea franceză – *bonne gouvernance* [1]) constă în crearea unor condiții decente de viață pentru cetățenii țării. Prin urmare, într-un stat democratic contemporan, o guvernare bună înseamnă mai întâi de toate remedierea nivelului de trai al populației prin dezvoltarea în ascensiune a economiei naționale.

În Republica Moldova este necesar să se pună accentul pe dezvoltarea businessului mic și mijlociu, fapt menționat și de Cancelarul Federal al Republicii Federale Germania Angela Merkel în perioada vizitei sale oficiale la Chișinău în luna august 2012. Întreprinderile mici și mijlocii, din experiența germană, „constituie coloana vertebrală a economiei și contribuie, în special în spațiul rural, la faptul ca puterea economică a unei țări să nu fie concentrată doar în câteva centre, dar să cunoască o acoperire națională cât mai echilibrată” [2]. În țara noastră însă deocamdată nu s-a structurat o categorie puternică a clasei de mijloc care ar proveni din rândul businessului mediu, mic și mijlociu, iar Germania este un exemplu bun de urmat în ceea ce privește structurarea unei asemenea clase. De asemenea, este necesar să se creeze condiții cât mai favorabile pentru investițiile străine, precum și pentru susținerea agenților economici locali.

Problema „bunei guvernări” s-a pus din cele mai vechi timpuri, de la apariția primelor forme statale care urmăreau asigurarea administrării adecvate a intereselor cetățenilor și până în ziua de astăzi. Idealul de „bună guvernare” este valabil și pentru multe organizații regionale și mondiale, precum *Consiliul Europei* (1949), *OSCE*, *Uniunea Europeană*, în unele documente, printre care *Convenția pentru Apărarea Drepturilor Omului și a Libertăților Fundamentale* (1950), inclusiv protocoalele sale adiționale, unde se preiau valorile declarate în *Carta Universală a Drepturilor Omului* și în *Statutul Consiliului Europei*.

În ceea ce privește UE, buna guvernare capă-

tă valențe multidimensionale (unele dintre acestea fiind valențe juridice, în sensul obligației ce le revine autorităților de a o implementa și al dreptului cetățenilor de a o revendica), cu o largă aplicabilitate, buna guvernare fiind catalogată ca o obligație a statelor membre ale UE. În acest context, a fost instituit chiar și un mecanism supranațional de bună guvernare la nivel european, și anume acela de a se acorda cetățenilor Uniunii dreptul la o bună administrare [3]. Astfel, „buna guvernare” este asimilată uneori unui nou drept al omului – dreptul de a fi „bine administrat”, *id est* de a avea dreptul la o bună administrare a intereselor generale ale societății.

Programul pentru Dezvoltare Regională al ONU pentru America Latină (UN Regional Development Program for Latin America) definește guvernarea astfel: cuvântul este folosit pentru a desemna urmarea regulilor sistemului politic întru rezolvarea conflictelor dintre actori (politici) și adoptarea hotărârilor (legalitate); pentru a descrie funcționarea adecvată a instituțiilor și acceptarea lor de către cetățeni (legitimitate); pentru a invoca eficacitatea guvernului și realizarea consensului cu mijloace democratice (participare) [4]. Pe scurt, guvernarea este maniera în care se exercită autoritatea politică, economică și administrativă în gestionarea treburilor unui stat, procesul de care o societate se conduce în realizarea obiectivelor și a intereselor naționale.

Buna guvernare presupune existența cumulată a următoarelor elemente: **participarea, primordialitatea dreptului, transparența, reactivitatea, consensul, echitatea și incluziunea, eficiența**, precum și **responsabilitatea** [5]. Responsabilitatea este o exigență esențială a bunei guvernări. Nu doar instituțiile guvernamentale, ci și sectorul privat și organizațiile societății civile trebuie să fie responsabile în fața publicului și a acționarilor instituționalizați. Însă principial este faptul că responsabilitatea, drept o componentă a bunei guvernări, devine o cerință ca reprezentanții puterii, decidenții politici să răspundă în fața celor pe care îi reprezintă cu privire la felul în care dispun de funcțiile și îndatoririle lor, în care reacționează la critici sau la cerințele exprimate de publicul alegător, acceptând responsabilitatea pentru eșec, incompetență, neprofesionalism sau fraudă.

Membrii legislativului pot fi trași la răspundere pentru felul în care votează de către oficiali ai parlamentului, cum sunt secretarii grupurilor / fracțiunilor parlamentare, de către organizațiile lor de partid locale sau de către alegători. Miniștrii sunt răspunzători pentru deciziile Guvernului în fața Legislativului și a publicului alegător. În Marea Britanie, spre exemplu, se urmărește ca miniștrii să respecte

atât responsabilitatea ministerială individuală, cât și responsabilitatea colectivă, în fața Parlamentului, a investigațiilor comisiilor speciale și a mass-media [6].

Autoritățile publice ale Republicii Moldova, având drept prioritate națională europeanizarea țării în contextul integrării europene, încearcă, într-un fel sau altul, să însușească principiile enunțate ale bunei guvernări, să le introducă în programele de activitate ale Guvernului care oferă cadrul politicilor de guvernare, precum și în cele mai importante legi adoptate de către Parlamentul țării în ultimii trei ani [7]. Însă trebuie luat în considerare și faptul că buna guvernare reprezintă doar un etalon spre care mereu vor tinde factorii decizionali (național, regionali și locali), în cazul când actuala guvernare va viza o relansare economică reală, când va avea loc îmbunătățirea capacității instituționale și, deci, relansarea încrederii în coaliția de guvernare (AIE).

Deocamdată însă avem de a face, așa cum pe bună dreptate menționează analiștii politici, cu un mit despre „Republica Moldova – *poveste de succes*”. Acest mit este foarte profitabil pentru țara noastră, întrucât îi aduce susținere politică și suport financiar generos din partea UE, SUA și a altor parteneri de dezvoltare. Însă el nu poate fi menținut în condițiile izbucnirii permanente, în cadrul AIE, a unor scandaluri răsunătoare.

Pentru o țară mică și săracă, precum Republica Moldova, pericolul esențial este să fie ignorată de marile puteri. Actualmente, e cert că mitul despre *povestea de succes* a atras simpatia partenerilor occidentali de dezvoltare. De aceea, șansa Republicii Moldova este să transforme *povestea de succes* într-o realitate ce demonstrează succese palpabile în stabilizarea politică și dezvoltarea social-economică.

Dacă autoritățile moldovene vor reuși să transforme *povestea de succes* într-o realitate, atunci UE și SUA vor deveni coautorii acesteia. Nimic nu ar putea consolida mai mult legăturile Republicii Moldova cu UE și SUA decât condiția de a fi coautori ai unui succes regional. Dacă nu se va întâmpla transformarea „poveștii” în realitate, atunci cei care au fost implicați în susținerea mitului, dezumflat până la urmă, se vor grăbi să uite de acesta ca de un coșmar urât, pe care inițial l-au luat drept un început de *poveste*... [8].

De altfel, mitul în cauză este susținut, într-un fel sau altul, de unii înalți oficiali europeni (Jose Manuel Barroso, Catherine Ashton, Graham Watson ș.a.) [9]. În circumstanțele invocate, suportul UE pentru țara noastră trebuie totuși condiționat prin necesita-

tea eforturilor clasei politice naționale de a depăși criza instituțională și de a instaura stabilitatea politică, precum și de a promova coerent reformele de modernizare a societății în vederea apropiării de standardele UE în baza unor indicatori verificabili. În contrast, disponibilitatea populației de a accepta un orizont mai mare de așteptare și unele costuri inevitabile pe care le comportă procesul de europeanizare depinde în mod direct de încrederea ei față de calitatea guvernării și activitatea instituțiilor statului Republica Moldova.

Din păcate însă, așa cum demonstrează rezultatele diverselor sondaje de opinie realizate în ultimii ani, populația ar putea fi caracterizată printr-o atitudine ambiguă față de vectorul / direcția dezvoltării Republicii Moldova: pe de o parte, o largă acceptare a ei, iar pe de altă parte, o anumită îndoială în legătură cu modul în care sunt realizate reformele democratice (politice, economice, sociale). Astfel, majoritatea populației (69%) consideră că direcția în care merg lucrurile în Republica Moldova este una greșită. Totuși ponderea persoanelor cu această părere s-a diminuat în aprilie 2012 cu 14,5% față de rezultatele obținute în noiembrie 2011, atingând aproximativ același nivel al nemulțumirii evaluat de Barometrul de Opinie Publică în iulie 2009 (67,4%).

De fapt, populația contestă nu valorile democrației pluraliste (statul de drept, respectarea drepturilor omului și a libertăților fundamentale, independența justiției, combaterea corupției, respectarea libertăților mass-media și promovarea societății civile), ci democrația formală, de vitrină, modul de realizare concretă a valorilor inerente unei democrații funcționale, în care politica (și politicul) ar fi un factor mobilizator (și nu fluid), iar economia ar crea un trai decent pentru populație (conform aceluiași sondaj realizat de *Centrul de Analize și Investigații Sociologice, Politologice și Psihologice „CIVIS”*, cea mai importantă problemă care trebuie rezolvată în Republica Moldova este ridicarea nivelului de viață – 70% din respondenți).

Cel mai mare insucces al AIE este că de când s-a instalat la guvernare (iulie 2009), procentajul cetățenilor care ar vota eventual aderarea la UE a scăzut cu 15–20%, opțiunea respectivă intrând în concurență cu opțiunea integrării eurasiatice. Alianța pentru Integrare Europeană prin însăși denumirea sa discreditează opțiunea europeană a Republicii Moldova, din cauza modului în care guvernează țară și în urma implicării într-un șir de scandaluri cu caracter politic sau de corupție.

Eurocepticismul moldovenilor a devenit în ul-

timii ani mai pronunțat, iar ponderea persoanelor care pledează pentru integrarea în Uniunea Eurasiatică s-a diminuat ușor (de la 46% respondenți în noiembrie 2011 până la 38% în aprilie 2012) [10] din motive bine cunoscute (incoerența în promovarea reformelor democratice și impactul crizelor „veșnice” / permanente asupra factorului uman – criza politică, economică, socială, identitară, transnistreană ș.a.m.d.), motive ce continuă să aibă un impact negativ asupra funcționalității instituțiilor statului și, deci, asupra actului guvernării.

Drept rezultat, populația țării noastre, de multă vreme, și-a pierdut încrederea în oamenii politici și în instituțiile statului, care ar fi trebuit să lucreze pentru ei. De altfel, gradul de încredere este scăzut nu numai în toate instituțiile publice – guvern, parlament, președinte, justiție, partide politice –, dar și în syndicate, ONG-uri și chiar în bănci. În același timp, o analiză pertinentă a rezultatelor sociologice obținute relevă și o repartitie teritorială neomogenă a percepției populației referitor la evenimentele sociale și politice din ultimii ani din Republica Moldova, precum și în ceea ce privește dimensiunea schimbărilor economice, politice și sociale viitoare.

Există însă și diferențe vizibile de viteză în ceea ce privește reacțiile / atitudinile politice ale partenerilor din cadrul AIE și ale opozanților politici în frunte cu PCRM, așa cum există și diferențe evidente în ceea ce privește opțiunile viitoare ale electoratului privind eficiența actului guvernării și, deci, eficacitatea reformelor democratice promovate de actuala clasă politică prin prisma opțiunii de integrare europeană. Mai pe scurt, este vorba de anumite clivaje sociale și politice care devin tot mai provocatoare în contextul proceselor democratice ce au loc în țara noastră.

Practica societăților democratice occidentale arată că este greu să realizezi și să menții o guvernare democratică stabilă într-o societate plurală. Premisele obligatorii pentru o democrație stabilă sunt omogenitatea socială și consensul politic, iar cauzele instabilității și prăbușirii democrației sunt: divizările sociale profunde și diferențierile politice în interiorul societăților plurale.

Principalele două criterii în definirea unei societăți plurale derivă dintr-un text al lui *Harry Eckstein* (distins profesor de cercetare de la Departamentul de Științe Politice al Universității din California Irvine, SUA), preluate mai târziu și de *Arend Lijphart* (unul dintre cei mai influenți politologi din lume). În primul rând, societatea trebuie să fie traversată de clivaje structurale (religioase, ideologice, lingvisti-

ce, regionale, culturale, rasiale sau etnice). În al doilea rând, trebuie ca aceste clivaje să prindă contur în spațiul competiției politice. Acest lucru echivalează cu organizarea grupurilor omogene, delimitate de liniile care separă societatea în versanți sociali opuși doi câte doi, în jurul propriilor partide politice, grupuri de interes, mijloace de comunicare în masă și instituții de învățământ [11].

Astfel, o societate plurală este o societate divizată de ceea ce *H. Eckstein* numea „clivaje segmentale”, care, pentru țara noastră, sunt de natură politică, ideologică, socioeconomică, lingvistică, etnică și mai puțin, pe moment, de natură religioasă. Pentru o democrație stabilă sunt necesare consensul politic (fiind o formă a consensului social, el constă în acordul liber exprimat al cetățenilor asupra autorității, puterii politice și actului de guvernare; termen demonetizat de o prea deasă întrebuintare și de un anumit lider politic) și agregarea socială (în sensul articulării diverselor interese ale cetățenilor; termen cu o nuanță puțin diferită de cel al integrării sociale). În prezent însă este practic imposibil de cuantificat și chiar de rezolvat mai multe procese de dezagregare socială din țara noastră cum ar fi: degradarea forței de muncă și excluziunea socială, dezagregarea familiilor și abandonul copiilor, creșterea corupției și a crimei organizate, creșterea violenței economice și sociale, polarizarea accentuată a societății și scăderea securității cetățeanului ș.a.

Criza politică (de guvernare), pe care o traversează țara noastră, doar catalizează apariția unor conflicte sociale, capabile, pe fundalul descreșterii economice, să alimenteze puternic clivajele sociale existente. Acestea se pot baza pe factori precum diferențele în venituri și în prosperitate, diviziuni lingvistice și politico-ideologice, diferențieri urban / rural ori de factură locală / regională, diferențe de clasă / grup social etc. În același timp, diviziunile critice în cadrul unui sistem social pot conduce și la un conflict politic. O criză politică, atestată în Republica Moldova de mai mulți ani, alături de criza economică, de criza financiară, criza educației, a ocrotirii sănătății, precum și o criză socială profundă polarizează și mai mult societatea.

Tensiunile sociale și politice din ultimii ani, din păcate, dovedesc prezența mai multor impedimente în consolidarea societății noastre. Astfel, evenimente acute din ultimul timp, începând cu nemulțumirile din iarna anului 2011-2012 exprimate în stradă de așa-zisele *congrese civice* desfășurate de PCRМ [12], *marșurile unioniștilor* (organizate de Platforma civică „Acțiunea 2012”) și ai opozanților acestora la Cahul (22 iulie 2012), Bălți (5 au-

gust 2012) și Chișinău (25 martie și 16 septembrie 2012) [13] până la convulsiile provocate de *Grupul de inițiativă* al Partidului Social Democrat pentru desfășurarea referendumului republican legislativ privind aderarea Republicii Moldova la tratatele de constituire a Comunității Economice Eurasiatice, de formare a teritoriului vamal unic și de constituire a Uniunii Vamale [14], confirmă încă o dată că agregarea socială este extrem de grav afectată și are un potențial nesemnificativ de reparație imediată. Cu alte cuvinte, se observă o tendință în perpetuarea unor clivaje sociale și politice mai vechi (unionism – moldovenism, unitarism – federalism, vectorul european – proiectul estic ș.a.), care pot fi numite și provocări la adresa statului Republica Moldova.

Astăzi societatea noastră este fracturată și se află între cele două opțiuni de dezvoltare a țării: orientarea vestică (prioritate / idee națională lansată în programul de guvernare al AIE, în care integrarea europeană este declarată drept o prioritate fundamentală a politicii interne și externe a Republicii Moldova, iar în prezent dialogul moldo-comunitar este axat pe continuarea negocierilor privind noul acord de asociere dintre țara noastră și UE, crearea zonei de comerț liber aprofundat și comprehensiv, precum și pe domeniul liberalizării vizelor) și cea estică (susținută de forțele politice de stânga în frunte cu PCRМ, de vechea putere politică, marcată în anii 2001-2009 de sechelele unei guvernări confuze și ineficiente).

Fără a detalia, vom menționa doar că procesul european de integrare este cel mai vechi dintre toate proiectele de regionalizare, iar despre ideea unificării europene, care are o istorie foarte veche, știu toți cei cointeresați de această problematică, existând și o bogată literatură științifică de natură filosofică, politologică, sociologică, economică. Cât privește proiectul estic, cel mai „proaspăt” / nou proiect de regionalizare vizavi de UE, MERCOSUR, NAFTA sau ASEAN, este de remarcat că doctrina eurasiatică are o istorie fascinantă de aproape 90 de ani [15], având însă și rădăcini adânci – curentul politico-ideologic rus al slavofililor din prima jumătate a sec. XIX [16], creându-se la Chișinău și un *Centru coordonator pentru integrarea eurasiatică* [17].

În prezența factorilor generatori menționați (economici, politici, ideologici, sociali, culturali etc.) de clivaje sociale și politice, în societatea noastră se intensifică deficitul democrației (termen introdus în limbajul politic de către eurodeputatul conservator britanic *Bill Newton Dunn*, care l-a folosit pentru prima dată în 1986, într-un document controversat, cu titlul *Why the public should be worried by the EEC's democratic deficit*) cu toate manifestările

sale bine cunoscute (apatie politică, absentism, neîncredere în clasa politică, individualism exacerbant, intoleranță față de altă opinie, rată scăzută a participării civice și, deci, excluziunea de la viața politică și socială), se atestă o activitate nerelevantă a așazisei tehnocrații și o activitate ineficientă a birocrației de stat extinse, a aparatului funcționăresc (după A. Toffler, „partidul invizibil al birocrației”), dar și o interacțiune nesatisfăcătoare dintre ONG-uri și structurile abilitate ale statului. Asta pentru că într-o democrație funcțională, influențarea deciziilor politice care afectează viața socială și economică a cetățenilor se realizează prin implicarea activă a societății civile în treburile publice. Astfel, sectorul „trei” al societății, fiind un mecanism reglator, complementar celor instituite constituțional, trebuie să devină și în țara noastră un actor important în procesul decizional și, deci, un element inerent în procesul colaborării cu instituțiile statului la nivel național și local.

În concluzie: calitatea guvernării ca problemă de eficacitate a puterii politice în Republica Moldova este una complexă și destul de importantă pentru destinul cetățenilor și al societății în ansamblu. Punerea în aplicare a elementelor principale de bună guvernare (participarea, incluziunea, transparența și responsabilitatea) devine imanent necesară în actul guvernării.

Este foarte greu pentru orice putere politică ca, după două decenii de deziluzii, societatea să se poată coagula, să se poată agrega de așa manieră încât democrația să fie lucrativă, iar eforturile guvernanților să se concentreze programatic pe obiective de reconstrucție și revigorare economico-socială în conformitate cu rigorile europene. În contextul existenței mai multor probleme legate de promovarea reformelor democratice profunde și de reactualizarea unor provocări interne și externe (în cazul nostru – clivaje sociale și politice) la adresa statului, factorii decizionali sunt obligați să instituționalizeze mecanismele și structurile adecvate de articulare și agregare a intereselor tuturor cetățenilor. Prin urmare, noțiunea de bună guvernare ar avea la origine recunoașterea importanței unor abordări democratice ale procesului de dezvoltare umană și socială.

Bibliografie

1. Vezi: Les principaux éléments de la bonne gouvernance. În: <http://bonnegouvernance.monsite.wanadoo.fr/page7.html> (vizitat 25.08.2012).

2. (DOC) Iată mesajul Angelei Merkel pentru Republica Moldova! În: <http://tribuna.md/2012/08/25/doc-iata-mesajul-angelei-merkel-pentru-republica-moldova/> (vizitat 25.08.2012).

3. Despre unele referiri la conceptul de „bună guvernare” care se regăsesc și în *Tratatul de la Lisabona* vezi: Marinică C.E. Promovarea și protecția drepturilor omului în administrația publică. În: *Drepturile omului*, 2008, București, nr. 2, p. 9-10 [online]. http://www.irdo.ro/file.php?fisiere_id=524&inline= (vizitat 25.08.2012).

4. *Citat după* Iris M. Guvernare pentru dezvoltare (*Curs master SDI*). București, 2011 [online]. <http://www.scribd.com/iris%20mihai/d/47719231-Guvernare-pentru-dezvoltare-curs> (vizitat 16.04.2012).

5. Duțu P. Buna guvernare în actuala criză economico-financiară. În: *Impact strategic*, 2009, București, nr. 4 (33), p. 30-40 [online]. <http://www.scipio.ro/documents/41456/267466/Impact+Strategic+4-2009+ro> (vizitat 25.08.2012).

6. A se vedea: *Dicționar de politică*. Oxford / Coord. de L. McLean. București: Univers Enciclopedic, 2006, p. 383-384.

7. Vezi: Programele de activitate a Guvernului. În: <http://www.gov.md/lib.php?l=ro&idc=445> (vizitat 13.05.2012); Proiecte de acte legislative. În: <http://www.parlament.md/ProcesulLegislativ/Proiectedeactelegislative/tabid/61/Default.aspx> (vizitat 13.09.2012).

8. A se vedea: Boțan I., Prohnițchi E. Republica Moldova – „o poveste de succes” pentru Uniunea Europeană? În: *Guvernare și democrație*. Revistă de analiză și sinteză, 2011, nr. 1 (7), p. 10-11 [online]. <http://www.e-democracy.md/files/guvernare-democratie-07-ro.pdf> (vizitat 13.05.2012); Negru N. Guvernarea AIE, aproape de succes. În: <http://www.jurnal.md/ro/news/guvernarea-aie-aproape-de-succes-372305/> (vizitat 21.09.2012); Trei ani de guvernare democratică la Chișinău: „Poveste de succes” pe banii străinilor. În: http://www.adevarul.ro/moldova/economie/Poveste_de_succes-pe_banii_strainilor_0_780521980.html (vizitat 25.09.2012).

9. Vezi: Barosso speră ca Acordul de Asociere cu Republica Moldova să fie semnat în anul 2013. În: <http://www.timpul.md/articol/barosso-spera-ca-acordul-de-asociere-cu-rm-sa-fie-semnat-in-anul-2013-36834.html> (vizitat 05.09.2012); Ashton: Mă bucur să văd ce se întâmplă în Republica Moldova. În: <http://unimedia.info/stiri/ashton-ma-bucur-sa-vad-ce-se-intampla-in-republica-moldova-52075.html> (12.09.2012); *Daca va continua reformele, Republica Moldova are șanse reale de integrare în UE*. În: <http://karadeniz-press.ro/kara/daca-va-continua-reformele-r-moldova-are-sanse-reale-de-integrare-in-ue/> (vizitat 24.08.2012).

10. Vezi: Barometrul de Opinie Publică. Republica Moldova, aprilie 2012 / Realizat de Centrul de Analize și Investigații Sociologice, Politologice și Psihologice „Civis”. Chișinău: IPP, 2012, p. 8, 37, 51, 70, 79, 87, 92, 95; Boțan I. Integrarea europeană prin prisma rezultatelor BOP. În: <http://www.e-democracy.md/monitoring/politics/comments/european-integration-bpo/> (vizitat 10.07.2012); Sondaj la nivel național. Uniunea Europeană – marea provocare a Republicii Moldova (II). În: <http://www.viitorul.org/doc.php?l=ro&idc=298&id=3558> (vizitat 27.09.2011); Cauzele creșterii eu-

roscepticismului în Republica Moldova. Opinia experților. În: <http://social.moldova.org/news/cauzele-cresterii-euroscepticismului-in-republica-moldova-opinia-expertilor-230684-rom.html> (vizitat 29.05.2012); Croitoru V. Alianța pentru compromiterea integrării europene. În: <http://www.flux.md/articole/13364/> (vizitat 18.05.2012); Detalii privind fluctuația opiniei publice din Republica Moldova asupra opțiunii de aderare la UE, vezi: Barometrul de Opinie Publică / Institutul de Politici Publice. Republica Moldova, 2001-2012. În: <http://www.ipp.md/lib.php?l=ro&idc=156> (vizitat 13.08.2012).

11. Vezi mai detaliat: Zamfira A. Contribuția teoretică a lui Arend Lijphart în studiul comparat al societăților multiculturale. În: Sfera Politicii, 2009, nr. 137, p. 66-85 [online]. http://www.sferapoliticii.ro/sfera/pdf/Sfera_137.pdf (vizitat 15.09.2012).



Iurie Matei. *Mama*. 1996, ulei/pânză, 150x80 cm.

12. A se vedea: Congresul civic a îndemnat guvernarea Moldovei să dizolve Alianța pentru Integrare Europeană. În: <http://www.infotag.md/noutati/592464/> (vizitat 12.12.2011); 1 Mai, exploatat politic. Lupta partidelor pentru solidaritatea muncitorilor. În: <http://www.union.md/uinfo/mass-media/1-mai-exploatat-politic-lupta-partidelor-pentru-solidaritatea-muncitorilor> (vizitat 02.05.2012).

13. Vezi, spre exemplu: Marșul Unirii, la Chișinău. Peste 10000 de persoane sunt așteptate să participe la eveniment. În: http://www.publika.md/marsul-unirii--la-chisinau--peste-10-000-de-persoane-sunt-asteptate-sa-participe-la-eveniment_1034331.html (vizitat 16.09.2012); Negru N. După Marșul Unirii. În: <http://www.jurnal.md/ro/news/dupa-marsul-unirii-347494/> (vizitat 18.09.2012); Marșul unirii – un reproș la adresa clasei politice. În: <http://www.europalibera.org/content/article/24711285.html> (vizitat 18.09.2012); Despre unionism. În: <http://www.europalibera.org/content/article/24709787.html> (vizitat 18.09.2012).

14. Vezi: Comisia Electorală Centrală a totalizat rezultatele verificării listelor de subscripție prezentate de Grupul de inițiativă pentru desfășurarea referendumului republican legislativ. În: <http://www.cec.md/?pag=news&tip=comunicat&opa=view&id=614&l=> (vizitat 15.08.2012).

15. A se vedea: Grosu A. Doctrina euroasiatică, între teorie și practică. În: <http://www.timpul.md/articol/doctrina-euroasiatica-intre-teorie-si-practica-34068.html> (vizitat 26.05.2012); Евразийство. În: http://www.gumer.info/bibliotek_Buks/Polit/Dict/06.php (vizitat 20.07.2012); Евразийство. În: <http://ru.wikipedia.org/wiki/> (vizitat 20.07.2012); Евразийство (концепция) - История русской культуры. În: www.countries.ru/library/russian/evraz.htm (vizitat 13.09.2012).

16. Vezi mai detaliat: Varzari P. Istoria gândirii politice (*Note de curs*). Chișinău: Pontos, 2011, p. 246-248 [online]. <http://ro.scribd.com/doc/96624708/P-varzari-igp-Note-de-Curs-Chisinau-Pontos-2011-1> (vizitat 22.07.2012); История политических и правовых учений. Учебн. для вузов / Под общей ред. В.С. Нерсесянца. Москва: Изд-во НОРМА, 2004, p. 570-579 [online]. <http://www.alleng.ru/d/jur/jur166.htm> (vizitat 13.09.2011).

17. Vezi: Pendea Cr. Forțele pro-euroasiatice din Moldova se vor uni într-o largă coaliție. În: <http://tribuna.md/2012/08/29/fortele-pro-euroasiatice-din-moldova-se-vor-uni-intr-o-larga-coalitie/> (vizitat 29.08.2012); Un Centru coordonator pentru integrarea eurasiatică și-a început activitatea în Moldova. În: <http://www.infotag.md/noutati/596751/> (vizitat 29.08.2012); În Moldova și-a început activitatea Centrul coordonator pentru integrarea eurasiatică. În: <http://www.newsmoldova.md/politics/20120829/192029040.html> (vizitat 29.08.2012).

PARTENERIATUL CIVIL-MILITAR: ABORDĂRI TEORETICO- METODOLOGICE

Drd. Vitalie MARINUȚĂ

CIVIL-MILITARY PARTNERSHIP: THEORETICAL AND METHODOLOGICAL APPROACH

In order to prevent the army manipulation and its unconstitutional exploitation, but also in order to provide a unique approach as regarding the consolidation and further development of the military area, the transparency of its activity shall be ensured. The society needs a monitoring mechanism that includes the state institutions, legal regulations and procedures that ensure the connection of the civil-military relations. That resides in the specific character of the security area, especially that of the army that is the element that leads to the existence of multiple aspects of the civil-military relations paradigm.

În contextul abordării problemei privind relațiile civil-militare și controlul civil democrat ca formă deosebită a organizării acestora în stat, menționăm că scopul dezvoltării unui asemenea format de relații dintre stat și societate reprezintă, întâi de toate, securitatea acestuia. Asigurarea securității constă în crearea unui echilibru dintre stat și societate. Posibilitatea de asigurare a mecanismului respectiv rezidă în garantarea drepturilor și libertăților cetățenilor.

Unul dintre fondatorii teoriei securității, Th. Hobbes, în lucrarea *Leviatanul* a enunțat ideea despre existența relației reciproce dintre securitate, populație, guvern și stat în procesul de soluționare a problemei ce ține de supraviețuire. În opinia lui T. Hobbes, frica este cauza ce îl determină pe om să trăiască în cadrul unei societăți („în grup”, „în trib”, „în turmă”), să caute măsuri de protecție colectivă în războiul „toți împotriva tuturor”. T. Hobbes conchide că omul este o ființă civilizată prin frica sa de moarte, iar acest fapt impune omul să caute diverse forme de luptă [1, p. 95].

Cele expuse confirmă faptul că securitatea, în esență, este un fenomen sociopolitic. Aceasta presupune necesitatea de a crea un sistem de asigurare a securității naționale, unde elemente componente sunt instituțiile de stat și instituțiile civile.

Potrivit savanților ucraineni O. Goncareenko, R. Djangujin, E. Lisișin, sistemul de securitate națională include o totalitate a structurilor de stat și in-

stituții neguvernamentale care activează în domeniul protecției drepturilor și libertăților omului, a valorilor de bază ale societății privind pericolele interne și externe, dar și un sistem corespunzător de acte legislative (regulamente, declarații, programe etc.), organizații neguvernamentale [2, p. 12]. În pofida acestei expuneri, securitatea națională reprezintă gradul de protecție a intereselor importante, a drepturilor și libertăților persoanei, societății și statului împotriva amenințărilor externe sau nivelului absenței pericolelor pentru drepturile și libertățile omului, interesele și valorile de bază ale societății și statului.

Deși problema cercetării sistemului de securitate națională nu constituie subiectul prezentei lucrări, trebuie să afirmăm că suntem de acord cu definiția dată. Aceasta ne permite să acordăm atenție relației dintre stat și societate, în contextul exploatarea potențialului și posibilităților organismului militar pentru a obține scopul de bază al securității naționale: atât protecția omului și a societății, cât și a statului.

În cadrul procesului dat, comandamentul militar în niciun caz nu trebuie să se afle în afara domeniului de stat, iar comandamentul de stat să-și piardă funcțiile militare în contradicție evidentă cu teoria și practica dezvoltării militare. Conștientizarea esenței categoriei de „comandament”, „conducere” în orice domeniu al vieții sociale, inclusiv militare, este o condiție obligatorie pentru determinarea corectă a rolurilor și funcțiilor organelor de conducere, a variantei optime a structurii acestora, o premisă pentru îmbunătățirea metodelor de lucru ale structurilor administrative, elaborarea și implementarea noilor tehnologii informaționale, a resurselor tehnice ca factori de dezvoltare a armatei care să fie capabilă să asigure nivelul corespunzător al securității naționale.

Toate acestea capătă o mai mare amploare luând în considerare faptul că sintagma de „comandament militar” este aplicată atât în literatura de specialitate, cât și în legislația Republicii Moldova [3]. Însă aplicarea categoriilor date reflectă în mod diferit esența proceselor și fenomenelor din domeniul comandamentului. După cum ne arată experiența anilor de independență, conceperea acestei idei de către funcționarii structurilor administrative este atât de contradictorie, încât interpretarea terminologiei de specialitate duce la rezultate contrare așteptărilor.

Din punct de vedere teoretic, comandamentul poate fi interpretat drept un ansamblu de sisteme complexe – biologice, tehnice, sociale [4, p. 934-935]. Prin comandament, în cadrul sistemelor de organizare și sociale, înțelegem activitatea organelor de conducere în raport cu elaborarea și implementarea influenței comandamentului asupra societății

(obiectul comandamentului). Această activitate urmărește menținerea sistemului, îmbunătățirea funcționării lui și atingerea scopurilor propuse. Scopul pe care îl urmărește comandamentul în mare parte depinde de rezultatele activității organelor administrative, ce apar în cadrul exercitării funcțiilor sale prestabile.

Funcția de comandament – succesiunea acțiunilor independente și a celor interdependente ale comandamentului, a obiectelor subordonate din diverse domenii. Astfel de funcții interdependente, tipice oricărui proces de comandament, sunt: cea informațională (colectarea și prelucrarea informației), pronosticarea și adoptarea deciziilor, reglementarea, organizarea comandamentului, realizarea controlului. Cu toate acestea, realizarea funcțiilor de comandament drept una dintre tipurile de activitate ce are drept scop promovarea politicii de stat presupune necesitatea adoptării deciziilor de rigoare, inclusiv în domeniul securității naționale.

Din punct de vedere teoretic, problema adoptării deciziilor constă în dificultatea de a obține un echilibru între numărul impresionant de variabile. Prezența acestora ne vorbește despre complexitatea procesului de adoptare a deciziilor de către comandament și posibilă influență asupra viitoarelor evenimente. În acest sens, arta de adoptare a deciziilor constă în abilitatea de a neutraliza incertitudinile tipice variabilelor de bază, ce determină esența deciziei adoptate. Adoptarea deciziilor de acest tip, dar și realizarea lor sunt condiționate prin capacitatea de asigurare a unui nivel corespunzător al conexiunii dintre subiecții deciziilor adoptate, și anume dintre om, societate și stat. Eficacitatea deciziilor adoptate depinde de monitorizarea acestora, fapt care presupune necesitatea de a stabili o relație de interdependență dintre executor și comandant în toate domeniile, mai ales în cel al securității naționale.

Să analizăm geneza dezvoltării mecanismelor esențiale de influență exercitată de om, societate și stat asupra instrumentelor de securitate, formarea pârgurilor de control al celor din urmă.

Conceptul de *control* provine din franceza vechi *controle* – listă dublă. În Antichitate, un *statu-quo* anume era verificat prin înregistrarea dublă a documentelor. Căpitanul unei nave a flotei militare, de exemplu, ținea evidența „rolului” echipei. „Controlul” era efectuat de administrația portului pentru a evita falsificarea considerabilă a numărului de marinari, fapt reflectat în suma alocării resurselor materiale.

Prin analiza lexicală a vocabulei *control*, luând în considerație caracterul analitic al limbii, am con-

statat că deși în limba engleză cuvântul are un sens mai larg, sensul de bază de „control și verificare” nu a dispărut. Cu toate acestea, cuvântul *control* este utilizat cu sensul de „a exercita puterea, a conduce, a ordona” (*to exercise authority, to direct, to command*) [5, p. 68]. Termenul *civil* (din lat. *civilis* – civil, nemilitar) denotă relațiile dintre cetățeni – între ei, cu structurile și organizațiile de stat (în special militare) [6, p. 972]. În etapa inițială a cercetărilor teoretice a concepției relațiilor civil-militare, *controlul civil* prevedea stabilirea relațiilor dintre cetățeni și putere (cei care sunt la putere) și organele de drept ce se ocupă de securitate.

Conceptul de implementare a controlului civil a fost înaintat încă în secolul al XVII-lea în Marea Britanie drept formă de luptă a parlamentului cu monarhia pentru influența asupra armatei. Cum monarhia reprezenta o instituție civilă, la fel ca și parlamentarii, se ducea lupta pentru consolidarea controlului parlamentar, și nu civil, asupra armatei [7, p. 102-103].

Discuțiile au continuat și în lucrările unor autori. John Locke (1632–1704), bunăoară, menționa că legea include atât principiile pe care indivizii le respectă prin contractul social, cât și cele formulate de suveran [8, p. 147]. Savantul englez Albert V. Dicey a consemnat sintagma *autoritatea legii (rule of law)*, conform căreia „nimeni nu este mai presus de lege..., fiecare, indiferent de rangul sau condiția sa, face obiectul legii ordinare și se află sub jurisdicția curților ordinare” [9, p. 189]. Expresia *autoritatea legii* a fost treptat aprofundată și în alte lucrări, cu un conținut mai larg, marcat deseori de dihotomia civil-militar, pace-război: „autoritatea legii exprimă preferința pentru lege și ordine, opusă stării de anarhie, război și antagonism” [10, p. 105].

În Statele Unite ale Americii principiul controlului civil, în sec. XVIII–XIX, reprezenta ideea conform căreia fiecare cetățean era responsabil pentru protecția națiunii și libertății, deoarece în asemenea condiții, în caz de necesitate, el va merge la război. Odată cu ideea despre faptul că Forțele Armate (FA) trebuie să reprezinte principiile democratice și să salute participarea cetățenilor, în opinia fondatorilor SUA (în special D. Medison, A. Hamilton, S. Adams), FA de tip integrat ar trebui să devină poliția. Însă chiar și așa diferența dintre militarii profesioniști și reprezentanții societății civile a fost redusă. Din acest motiv, după terminarea războiului pentru independență a fost redusă considerabil componența armatei, fapt care s-a reflectat în îngrijorările tânărului stat democrat în ceea ce privește structurile militare și rolul lor. În secolul al XVIII-lea erau încă proaspete amin-

tirile despre implicarea armatei în scopul reprimării opoziției politice în Marea Britanie în perioada regimului lui O. Cromwell (1599–1658), iar unul din motivele marilor tensiuni ce au dus la declanșarea Revoluției Americane (1763–1791) a fost introducerea trupelor militare engleze pe teritoriul american. Coloniștii, care se considerau egali în drepturi cu britanicii, erau împotriva unei atare ingerințe, afirmând că asemenea acțiuni ar fi fost inadmisibile în Marea Britanie [11, p. 11].

Cel mai bine a evidențiat importanța parteneriatului și perspectiva capacităților civil-militare, în anul 1944, generalul american Dwight David Eisenhower: „Cu cât voi elimina mai repede problemele care sunt din afara domeniului militar, cu atât voi fi mai fericit! ... Câteodată mă gândesc că trăiesc zece ani în fiecare săptămână, din care nouă ani sunt dedicați problemelor politice și economice ... și acest lucru îmi dă cumplite dureri de cap. Resurse de apă insuficiente, lipsa curentului electric, lipsa de alimente, lipsa carburanților și cadavrele împrăștiate în tot orașul...” [12, p. 44].

Samuel Huntington a identificat mai multe tipuri de control civil, care au sau nu au în vedere intervenția statului: *control civil subiectiv*, *control civil prin clasa socială*, *control civil obiectiv* etc. [13, p. 213-335].

Adaptarea trăsăturilor democratice de către controlul civil s-a produs în contextul dezvoltării democrației în țările din Europa Occidentală și SUA. Drept rezultat, a avut loc o evoluție internă a conceptului de *control civil*, care a obținut însemnătatea implicită de cea a controlului democratic, adică formele de organizare a relațiilor civil-militare prin care societatea, prin intermediul organelor puterii de stat, organizațiilor neguvernamentale etc., participă în procesul de adoptare a deciziilor în domeniul securității naționale și asigură dezvoltarea armonioasă a acestuia.

Problema dezvoltării relațiilor civil-militare echilibrate a devenit extrem de actuală după destrămarea blocului socialist și a URSS. Din acest motiv, sfârșitul Războiului Rece și a epocii de „confruntare dintre două blocuri” [14, p. 66-67] a pus pe agenda zilei problema privind reforma sistemului de securitate în zona de responsabilitate a OSCE, inclusiv implementarea unei forme democratice a controlului asupra sferei militare. Realizarea reformelor de rigoare este determinată de una dintre condițiile necesare pentru integrarea noilor state democratice din Europa Centrală și de Est în asemenea structuri cum sunt UE și NATO.

În vederea depășirii problemelor ce țin de adap-

tarea la noile realități de securitate, în perioada septembrie 1992 – noiembrie 1994, în cadrul forumului OSCE pentru colaborare în domeniul securității, țările participante au elaborat *Codul deontologic* al Organizației pentru Securitate și Cooperare Europeană (OSCE) ce cuprinde aspectele securității (în continuare – *Cod deontologic*) [15, p. 12]. Documentul respectiv a devenit baza de identificare a direcției și principiilor de reglementare a activității naționale și internaționale a statelor în domeniul politico-militar în cadrul sistemului securității europene ce este în proces de dezvoltare. *Codul deontologic* a fost aprobat de șefii de state și de guverne din 52 de țări care au participat la Summitul pentru securitate și colaborare în Europa, la Budapesta, în decembrie 1994, iar la 1 ianuarie 1995 a obținut puterea unui document politic [16, p. 89].

O particularitate a documentului respectiv o constituie prevederile referitoare la controlul politic, democratic și principiile de exploatare ale FA, ale formațiunilor militare și ale forțelor interne de securitate și poliție. *Codul deontologic* reglementează aspectele care în trecut intrau în jurisdicția internă a statului. Scopul documentului este de a transmite controlul asupra tuturor forțelor și serviciilor care participă la realizarea monopolului statului în ceea ce privește aplicarea sau pericolul aplicării forței în cadrul statului sau în afara hotarelor acestuia prin instituturile independente create în conformitate cu legea. Toate forțele și serviciile care fac parte din cadrul sistemului de asigurare a securității și apărării statului trebuie să subscrie principiilor legale, democratice ale neutralității, să respecte drepturile omului, precum și normele dreptului internațional umanitar. Din acest motiv, în *Codul deontologic* se vorbește despre „controlul politico-democratic” [15, p. 7].

Modificarea termenului *control civil* în *control democratic* sau *control politico-democratic*, cu alte cuvinte, „modernizarea” termenului de bază a avut loc în urma axării cercetărilor problematice relațiilor civil-militare în țările postcomuniste pe ideea că sarcina principală a democrației la etapa inițială trebuie să fie implementarea controlului asupra structurilor militare de către organele puterii de stat. Conceptele menționate se referă la controlul realizat de structurile de stat ce au fost alese pe o cale democratică, însă era ignorat un asemenea detaliu precum faptul că, odată cu schimbările din cadrul societății și principiile de formare a puterii de stat, se modifică și armata.

În condițiile modificărilor continue, delegarea funcțiilor de control unei singure instituții de stat nu va avea rezultatele scontate. În afară de aceasta, tre-

buie luat în considerare faptul că posibilitățile inițiale ale statelor comuniste, cu un sistem politic birocratic și cvasiteocrat, în mod considerabil diminuau posibilitatea implementării cu succes a relațiilor civil-militare care au fost adoptate de sistemele politice de dictatură postmilitară din statele Americii Latine [17, p. 234]. Nu a fost conștientizată necesitatea implementării controlului asupra fostei nomenclaturi de partid care a rămas la guvernare și demonstra imposibilitatea de a exercita funcțiile de rigoare în noile circumstanțe, limitându-se la adoptarea deciziilor vizând aspecte ce țin de propriile necesități.

Necesitățile de a asigura în egală măsură participarea atât a societății civile, cât și a statului la elaborarea politicii de securitate și apărare, axarea activității organismului militar asupra creării condițiilor corespunzătoare pentru asigurarea unei dezvoltări democratice durabile a statului a devenit rezultatul aplicării termenului „control democrat-civil”.

Cu toate acestea, traducerea termenului englez *civil control* în limba română poate avea două variante: *control civil* (care exprimă sensul „clasic” al termenului englez) și *control social* – o situație similară întâlnim în limba rusă în cazul termenilor *гражданский контроль* și *общественный контроль*. Un asemenea dualism în ceea ce privește perceperea termenului inițial a devenit motivul interpretării simpliste a semnificației acestuia, termenii „control civil”, „control civil-democrat” și „control social” începând să fie percepuți drept sinonime. Astfel, în *Concepția reformei militare*, adoptată de Parlamentul Republicii Moldova în anul 2002, se aplică termenul „control de către societatea civilă” și „control democratic” [18].

Controlul civil constituie mecanismul de autoreglementare în cadrul sistemelor sociale (grupuri, colective, organizații, în societate, în general), fapt realizat prin intermediul reglementărilor normative ale comportamentului oamenilor (moral, de drept, administrativ ș.a.). Controlul civil este elementul institutelor sociale care asigură respectarea normelor sociale, cerințele normative și limitele în ceea ce privește comportamentul. Element al conducerii sociale, controlul civil funcționează după principiul legăturii inverse [19, p. 562]. Crearea condițiilor pentru asigurarea stabilității sociale și a schimbărilor pozitive în cadrul sistemului social este una dintre funcțiile principale ale unui asemenea control.

Controlul civil asupra sferei militare, în mod special în domeniul juridic, este foarte bine reflectat în cazul SUA. În această țară, acțiunile militare sunt minuțios verificate de legislație. Astfel, niciun soldat nu este obligat să execute ordinele militare care

contravin legislației naționale sau internaționale recunoscute de SUA [20, p. 26].

Un element important al democrației pe care îl poate asigura societatea civilă este implicarea ei în relația cu statul, ca generator al transformărilor. O societate civilă consolidată creează premisele unei „democrații calitative”. Societatea civilă constituie un mecanism de supraveghere și control asupra statului și o pârghie prin care acesta este presat să adopte reforme în ritmuri accelerate. O societate civilă precară implică o „democrație superficială”, cu o participare slabă a populației [21, p. 74].

Calificativul *civil* semnifică, mai întâi, „tipic cetățeanului conștient”, „direcționat în favoarea societății”, și, în ultimul rând „civil, nemilitar”. Altfel spus, controlul democratic este o pârghie pentru cetățean, un element activ și indispensabil al societății civile. O particularitate a celei din urmă este prezența cetățenilor capabili să-și decidă soarta.

Cu alte cuvinte, „societatea civilă” este un domeniu în care cetățenii soluționează anumite probleme, își asumă responsabilitatea pentru bunăstarea comună. Anume subiecții societății civile (totalitatea cetățenilor, a uniunilor și asociațiilor libere ale acestora, care sunt în afara institutelor de stat), constituie pârghiile ce asigură echilibrul dintre interesele omului, ale societății și ale statului, stabilesc mecanismele de asigurare a propriilor interese prin intermediul sistemului puterii de stat și al statului creat de sine însuși. Societatea nu mai are nevoie să-și asigure evoluția continuă, iar statul și autoritățile centrale și locale sunt elementele ce îndeplinesc această sarcină.

Fundamentarea termenului „control civil” dezvăluie esența termenului „control civil democratic” care a intrat în uz în Republica Moldova, inclusiv în bazele normativ-juridice, sub influența savanților occidentali (H. Born, K. Donelli ș.a.).

Apariția sintagmei „domeniu militar” a fost determinată de evoluarea teoriei militare privind relațiile civil-militare, unde controlul „democrat” sau „civil” viza doar forțele armate. În literatura de specialitate, în mare parte se acordă atenție necesității de a asigura controlul eficient al FA (S. Huntington, M. Janowitz, D. Burk, K. Danopoulos, D. Ziker ș.a.). Nevoia de a modifica abordările din teoriile existente se bazează pe faptul că în multe state (Italia, Franța, Turcia), inclusiv în țările postcomuniste (Rusia, Belarus, Serbia, Ucraina), în afară de armată există și alte structuri militarizate (mai puțin numeroase decât armata), pentru înarmarea cărora la fel sunt alocate resurse financiare etc. [22, p. 3]. Asemenea formațiuni joacă un rol activ în viața sociopolitică, spre deosebire de armata clasică, mai ales în țările în curs de tranziție.

O abordare similară a elementelor controlului civil democrat se reflectă în *Codul deontologic*, unde prin forțe armate se face referință nu doar la structurile direct subordonate ministrului Apărării, ci și la forțele de ordine interne, serviciile secrete și poliție [15, p. 8].

Să trecem la analiza esenței controlului civil asupra domeniului militar. În linii generale, este o metodă de reglementare socială, în care scopul final este identificarea fenomenelor negative din cadrul domeniului militar, facilitarea soluționării problemelor și contradicțiilor emergente, dar și a colectării informațiilor cu transmiterea ulterioară către structurile competente. Din acest punct de vedere, controlul civil asupra domeniului militar este un sistem de institute de stat și sociale și al măsurilor implementate de acestea, care asigură legalitatea și raționalitatea politicii militare a statului, transparența maximă a domeniului militar, caracterul democratic al relațiilor civil-militare în stat [23, p. 60].

Controlul democratic civil este o metodă de conducere politică a domeniului militar, teoria și practica de reglementare a relațiilor civil-militare, unde principiile de bază de funcționare a organismului militar sunt determinate de societatea civilă (astfel asigurându-se supremația domeniului politic asupra celui de securitate) [24, p. 96]. Această formă de organizare de asemenea reprezintă o sistematizare a măsurilor și resurselor realizate de către organele puterii de stat și ale societății civile în scopul împiedicării procesului de militarizare a societății, garantării securității statului și a cetățeanului, provocării progresului structurilor militare (prevenirii degradării acestora), asigurării respectului față de serviciul militar din partea societății.

Savantul rus A. Vladimirov, de exemplu, consideră că un asemenea control nu poate exista. În opinia savantului, drept categorie „de control al stării și al executării” poate fi (și este) doar un element al sistemului de conducere și al procesului de guvernare în stat. Controlul poate fi eficace numai în cazul în care celelalte elemente ce includ conceptul de „conducere” (realizat sau în proces de implementare) este unificat printr-o singură idee și un singur scop [25, p. 209].

Definiția conceptului de „control”, propusă de A. Vladimirov, nu este contradictorie cu „spiritul” controlului civil democratic în cazul în care activitatea autorității publice centrale are un caracter transparent, iar tot ceea ce este „unificat printr-un scop unic” este direcționat întru asigurarea securității societății și a cetățeanului. Un asemenea model al conducerii politice a domeniului militar poate îndeplini

funcții cu caracter de consiliere, care presupun un mecanism de consultare și schimb de informație.

Însă trebuie să recunoaștem că problemele legate de implementarea controlului civil democratic nu-și vor pierde actualitatea, ele fiind nu numai complicate, dar și contradictorii. Aceasta rezidă în caracterul specific al domeniului de securitate, în general, și al armatei, în special, element ce condiționează aspectul multilateral al paradigmei relațiilor civil-militare. Armata este creată și există pentru a asigura securitatea militară a societății și, într-o anumită măsură, reflectă puterea reală a societății. Însăși armata în anumite circumstanțe poate deveni o sursă de pericol pentru societate, evident, în cazul în care se distanțează vizibil de interesele acesteia.

Astfel, pentru prevenirea tentativelor de manipulare a armatei și a exploatării ei neconstituționale, dar și în scopul obținerii unei abordări unice în ceea ce privește menținerea și dezvoltarea domeniului militar, este necesară asigurarea transparenței activității acestuia. Societatea are nevoie de un mecanism de monitorizare care include institutele de stat, normele legale, procedurile corespunzătoare, care, în final, creează conexiunea relațiilor civil-militare.

Bibliografie

1. Т. Гоббс, *Материя, форма и власть государства церковного и гражданского*, în Гоббс Т., *Сочинения*, В 2-х т., Москва, Мысль, 1991, Т. 2, p. 95.
2. О. Гончаренко, Р. Джангужин, Е. Лисицин, *Гражданский контроль и система национальной безопасности Украины*, în *Зеркало недели*, № 35 (410), 2002, с. 12.
3. *Hotărârea Parlamentului Republicii Moldova pentru aprobarea Regulamentului procuraturii militare nr. 1633-XII din 02.11.1993*, în *Monitorul Oficial al Republicii Moldova*, nr.12/384 din 30.12.1993.
4. *Управление*, în *Военный энциклопедический словарь*, Москва, Эксмо, 2007, с. 934-935.
5. *New Webster's Dictionary and Thesaurus of the English Language*, London: Lexicon Publications, Inc. Sherman Turnpile Danbury, 1993, p. 68.
6. *Словарь иноязычных слов: 23 000 слов и терминологических соединений* / Уклад. Л. Пустовит и др., Киев, Доверие, 2000, с. 562.с. 972.
7. Alexandru Roșca, Laurențiu Turbatu, *Considerații privind tradițiile anglo-saxone și continentale ale conceptului „stat de drept”*, în *Revista de filozofie, sociologie și științe politice*, nr. 1 (155), Chișinău, 2011, p. 102-103.
8. John Locke, *Second treatise of government*, NY, Barnes & Noble Publishing, 2004, p. 147.
9. Ducey V. Albert, *Introduction to the Study of the Constitution*, Elibron.com., 2000, p. 189.
10. Anthony W. Bradley, Keith D. Ewing, *Constitutional and Administrative Law*, London, Longman, 1997, p. 105.

11. David F. Trask, *Democracy and Defense: Civilian Control of the Military in the United States*, Washington D. C., U.S. Information Agency, 1993, p. 11.
12. Ciprian Popescu, *Cooperarea civili-militari, o responsabilitate atât civilă, cât și militară*, în *Forțele Terestre. Buletin de teorie militară*. Editat de Statul Major al Forțelor Terestre, București, nr. 1 (9), 2011, p. 44.
13. Samuel Huntington, *Securitatea națională și relațiile civil-militare*, în *Armata și societatea*. Culegere de texte de sociologie militară. Coord.: Sava Nicu Ionel, București, 1998, p. 213-335.
14. Vezi: Victor Juc, *Dificultăți teoretico-metodologice în pronosticarea încheierii Războiului Rece*, în *Revista de filozofie, sociologie și științe politice*, Chișinău, nr. 1, 2009, p. 66-76.
15. *Кодекс поведения, касающийся военно-политических аспектов безопасности. Принят на Форуме СБСЕ по сотрудничеству в области безопасности, в Будапеште 3 декабря 1994 года (документ СБСЕ DOC.FSC/1/95)*. Отдельное издание СБСЕ. Серия «Программа немедленных действий», № 7, 1994, с. 12.
16. А.Бірюченко, *В открытый обществу институт*, în *Политика и время*, № 8, 2003, с. 89.
17. О. Бодрук, *Общество и армия*, în *Демократический контроль над системой национальной безопасности и вооруженными силами: распространение ценностей НАТО в евроатлантическом пространстве. Материалы международного семинара*, Симферополь, Судьба, 2003, с. 234.
18. *Hotărârea Parlamentului Republicii Moldova cu privire la aprobarea Concepției reformei militare nr.1315-XV din 26.07.2002*, în *Monitorul Oficial al Republicii Moldova* nr.117-119/975, 15.08.2002.
19. А. Новиков, *Контроль общественный*, în *Политическая энциклопедия*. В 2-х т. / Науч.-ред. совет: пред. совета Г. Семигин, Москва, Мысль, 2000, Т. 1, с. 562.
20. *Гражданский контроль за военно-силовыми структурами государства*, Москва, Гражданский мир, 1996, с. 26.
21. Pantelimon Varzari, Ion Tăbârță, *op. cit.*, p. 74.
22. Kretschmer, *More Progress Needed on Civilian Control of Military*, în *The New Anatolian*, № 270, 2005, p. 3.
23. А. Бірюченко, *К хаки пасует галстук*, în *Вече*, № 5 (146), 2004, с. 60.
24. N. Narlı, *Civil-Military Relations in Turkey / Kiniklioglu S. (ed.) Insight Turkey*, Ankara, Ankara Centre for Turkish Policy Studies, Pelin Offset, Vol. 3, nr. 1. 2001, p. 96.
25. А. Владимиров, *Контроль над силовой сферой государства*, în *Гражданский контроль над вооруженными силами: иностранный опыт и специфика России / Материалы Тасис-Проекта 1997-1998 гг.* Под общей редакцией Г. Хагены и А. Савинкина, Москва, Русский путь, 1999, с. 209.



Iurie Matei. *Amintiri de când eram piatră* (dedicație lui Nichita Stănescu).
2011, ulei/pânză, 75x60 cm.

ECOLOGIA SOCIALĂ. CONCEPȚII ȘTIINȚIFICE

Dr., conf. univ. **Constantin MANOLACHE**
Institutul de Studii Enciclopedice,
AȘM

SOCIAL ECOLOGY. SCIENTIFIC CONCEPTS

By means of the given article the author aims to emphasize the humanity's experience from the standpoint of the social ecology. The article describes the discrepancies occurred between nature and the society. The factors that influenced the process of consolidation of the social ecology are described; also the article underlines the reaction of the scientific community towards the occurrence of sub domains in the area of ecology i.e. special ecologies. At the same time, by means of evaluation the author tries to emphasize the Technical and Scientific Revolution on the environment and the UN conference from Rio de Janeiro that took place on the given background

Mediul ambiant și dezvoltarea economică sunt indisolubile. Cel dintâi reprezintă locul în care trăim cu toții, iar cea de-a doua constituie efortul depus pentru a îmbunătăți viața noastră în mijlocul naturii înconjurătoare.

Starea mediului ambiant și dinamismul relațiilor socio-ecologice sunt influențate nu doar de factori natural-geografici, generați de acțiunea forțelor distructive ale naturii (cutremure de pământ, inundații, erupții vulcanice etc.), ci și de factorii antropogeni legați de acțiunea societății asupra naturii [1]. Mult timp natura era considerată o sursă regenerabilă, protecția acesteia fiind lăsată pentru mai târziu. Însă la hotarul dintre milenii doi și trei starea mediului ambiant s-a agravat într-atât, încât societatea și știința mondială au fost puse în fața unei dileme deloc ușoare. Ele trebuie să aleagă din două una: ori se concentrează pe creșterea nelimitată a productivității, ori își adaptează activitatea economică la posibilitățile reale ale mediului ambiant.

Problema relației om-societate-mediu a fost abordată de istorici, economiști, politologi, medici, biologi, psihologi, sociologi, filosofi, juriști care au încercat să elaboreze și, respectiv, să implementeze diverse tehnologii ce ar reduce orice formă de poluare a mediului ambiant, să formeze un mecanism legal de protecție a acestuia, o cultură ecologică. [2]. Drept urmare, au apărut alte probleme de importanță majoră: care este esența chestiunii ecologice și care sunt provocările reale ce apar în fața umanității?

Care sunt metodele teoretice și practice de soluționare a problemei respective?

Practica a demonstrat că abordarea modernității prin prisma trecutului scutește civilizația de comiterea unor erori, asigurând societății o eficacitate maximă de dezvoltare, deoarece ea se dezvoltă în măsura în care învață din experiența acumulată. Aceasta se referă, în mare parte, și la relațiile din cadrul triadei sinergetice „om-societate-mediu”.

De-a lungul istoriei umanității, în urma activității societății, în general, și a omului, în parte, s-a stabilit o tendință de modificare continuă și durabilă, de socializare a mediului ambiant. După cum menționa F. Saint Marc, „criteriul de apreciere a progresului societății sunt modificările, schimbările și socializarea mediului ambiant” [3].

Cunoștințele științifice și aplicative privind interacțiunea omului și a societății cu natura iau în considerare tendințele principale din cursul istoriei acestor relații. Ele s-au format și s-au consolidat de-a lungul procesului de dezvoltare socio-biologică a umanității.

Analiza experienței istorice dă posibilitatea de a înțelege plenar esența divergențelor dintre om și natură. De a stabili perspectivele și variantele posibile de perfecționare a practicilor de protecție a mediului ambiant. De a contura funcțiile și rolul institutelor sociale în soluționarea problemei ecologice. De a reconsidera abordările de elaborare a programelor complexe de protecție a sistemelor ecologice. De a unifica eforturile depuse de toți participanții la mișcarea pentru o atitudine grijulie față de mediul ambiant. Omul este cetățean al Terrei și poate/trebuie să gândească și să acționeze luând în considerare nu doar acest aspect, adică al personalității sale, familiei, neamului, statului sau a alianțelor, ci contextul planetar.

Potrivit unor definiții actualizate, ecologia socială reprezintă un „compartiment al ecologiei generale care studiază raporturile dintre comunitățile umane și mediul ambiant geografic, social și cultural, impactul direct sau indirect al activității de producție (economice) asupra componentei și proprietăților (calității) mediului înconjurător, influența landșafurilor, sistemelor antropogene asupra sănătății și genofondului uman etc.”[4] sau un „compartiment al ecologiei umane al cărui obiectiv sunt procesele de interacțiune ale comunităților de oameni cu mediul lor natural și social, dinamica acestor procese și consecințele lor” [5]. Ecologia socială integrează cunoștințele din următoarele științe: filosofie, sociologie, economie, geografie, demografie, antropologie ș.a.

Problemele mediului ambiant nu pot fi abordate în întreaga lor profunzime și complexitate, iar soluțiile cele mai viabile nu pot fi formulate decât prin referire directă și permanentă la problematica vastă a dezvoltării societății în ansamblul ei. Căutarea metodelor de soluționare a problemelor relației om-societate-mediu, cercetarea multilaterală a experienței istorice de stabilire a relațiilor dintre natură și societate, a devenit un aspect esențial, dar și o sarcină științifico-practică a ecologiei sociale.

Asupra procesului de consolidare a ecologiei sociale ca știință o influență deosebită au exercitat-o diverși factori: complexitatea și aspectul contradictoriu al dialecticii de dezvoltare a mediului ambiant și a societății; creșterea nivelului de productivitate a societății; sporirea influenței factorului antropogen asupra naturii etc. În prezent, ecologia socială are menirea de a reprezenta nu doar interesele omului în parte, dar, în primul rând, interesele umanității în ansamblu, fapt ce se reflectă asupra perspectivelor omenirii.

Relația om-societate-mediu a atras atenția oamenilor de știință în anii '50 ai sec. XX. Astfel, la sfârșitul anilor '50 – începutul anilor '60 ai sec. XX, în fosta Uniune Sovietică a fost conștientizată necesitatea schimbării paradigmei de management al mediului ambiant. Au fost elaborate și adoptate o serie de legi privind protecția naturii. A demarat, de asemenea, procesul de creare a unui sistem unic de coordonare a protecției naturii, de ajustare a legislației de protecție a mediului la cerințele vremii pentru ca dreptul să devină o bază de reglementare nu doar formală, ci una reală a interacțiunii dintre societate și mediul ambiant [6].

În anii '60 ai sec. XX problema interacțiunii dintre om și mediul ambiant s-a separat într-un compartiment distinct al cunoștințelor – ecologia socială, care abordează și problemele de ordin practic ce țin de conservarea și protecția mediului. Acest fapt a servit drept premisă pentru apariția mai multor discipline ecologice – *ecologia urbană*, *ecologia tehnică*, *etica ecologică* etc.

În anii '70 ai sec. XX aspectelor sociale ale problemei ecologice li se acordă o atenție sporită. Progresul tehnico-științific din această perioadă a generat nu doar euforia dezvoltării tehnologice, dar și conștientizarea pericolelor iminente. Progresul calitativ înregistrat în domeniul armamentului de distrugere în masă, care pentru prima dată în istoria omenirii a înzestrat omul cu capacitatea de a ucide tot ce este viu, a acutizat problemele sociale. Omenirea a intrat într-o etapă nouă a evoluției sale – *faza de risc*, fapt ce are o legătură directă cu pericolul de

autodistrugere a civilizațiilor în urma unei catastrofe globale.

În anii '70 – '80 ai sec. XX, în fosta Uniune Sovietică au fost studiate diverse concepții referitoare la interacțiunea dintre societate și natură. Însă, în condițiile unei rezistențe ideologice a blocurilor socio-politice, calitatea criticii științifice a acestor concepții a avut de suferit în urma politizării excesive a științei ecologice. De aceea, a apărut necesitatea acută a reevaluării multora din concepțiile și din abordările de soluționare a problemelor generate de relația om-societate-mediu [7].

La mijlocul anilor '80 – '90 ai sec. XX, problema ecologică a devenit atât de stringentă în plan universal, încât se putea vorbi despre procese socio-ecologice în masă, reflectate pe larg în știință. Probabil, încă mult timp tot ceea ce se întâmplă pe Pământ va fi marcat de corelația *Natura și Omul*, adică „cunoașterea și înțelegerea de către om a posibilităților sale de a influența natura, stabilirea obiectivelor în acest sens, aprecierea comportamentului în mediul ecologic, luarea în calcul a consecințelor modalităților de acțiune în asemenea împrejurări, respectiv și autocunoașterea în calitate de parte componentă a unui sistem ecologic” [8].

Analiza comparativă a relațiilor reciproce dintre mediul ambiant, societate și om oferă posibilitatea de a vedea, pe de o parte, caracterul complex al problemei, iar, pe de alta, de a identifica esența acesteia într-un context social concret, în raport cu procesele de dezvoltare ale societății, sporirea volumului de producție, progresul cultural și cel tehnico-științific. În pofida „optimismului tehnocrat” excesiv, dar și „pesimismului ecologic”, trebuie să fie consolidată o poziție realistă atât sub aspect teoretic, cât și practic, aceasta fiind întemeiată pe cooperarea cercetătorilor de pe mapamond și colaborarea dintre state în scopul soluționării problemei ecologice.

În ultimul timp se dezvoltă deosebit de intens analiza sistematică a fenomenelor naturale și a celor ce au loc în societate. Ea presupune un complex gnoseologic în care poate fi integrată informația din diverse domenii fără a fi transformată într-un model prea simplu, care ar reflecta, cu utilizarea metodelor matematice, după posibilitate, dezvoltarea proceselor respective. În prezent, cunoștințele teoretice privind procesele ce au loc pentru moment pe glob pot fi stratificate în funcție de trei abordări principale: prin prisma resurselor, a biosferei și a integrării. Toate aceste abordări au o bază filosofică și științifică. Cumularea eforturilor științifice ale savanților matematicieni, sociologi, economiști a avut loc după ce, pe măsura studierii problemelor sec. XX,

devenise limpede că situația pe Terra și caracterul complex al relațiilor în cadrul sistemului „om-societate-mediu” necesită o analiză complexă și consolidarea eforturilor savanților din diverse domenii.

Analiza interacțiunii dintre om și habitatul acestuia, dintre societate și natură, este o tradiție în istoria gândirii științifice și filosofice. Interacțiunea dintre om și natură, schimbările și adaptările acesteia în funcție de necesitățile umane, crearea unui „al doilea mediu” – mediu ambiant artificial, este condiționată de particularitățile culturale și organizarea socială.

Activitatea economică a omului influențează biosfera și habitatul uman nu doar pozitiv, ci și negativ. În aceste împrejurări, interacțiunea dintre om și natură devine o problemă stringentă ce are o importanță deosebită din punct de vedere științific. Soluția științifică a acestei probleme rezidă în analiza factorilor sociali.

Legătura dintre dezvoltarea economică și mediul ambiant a fost percepută și, mai ales, luată în calcul destul de greu, întrucât reprezenta o față nevăzută a lucrurilor ce intră mai puțin în sfera preocupărilor curente, a căror efecte erau pe termen mediu și lung. Aceasta a generat și apoi a accentuat antagonismul dintre om și mediul natural, a produs dereglări în ciclul de creare și de consumare a bunurilor obținute. În condițiile actuale putem vorbi de o contradicție tot mai evidentă dintre o anumită paradigmă a dezvoltării economice și cerințele privind menținerea unui echilibru al mediului ambiant.

Analiza amplă a problemei mediului presupune stabilirea relațiilor acestuia cu mai multe aspecte ale vieții sociale și orientarea spre problematicile umanitare. În afară de aspectul științific (cognitiv), istoric, socio-economic, politic (inclusiv din punct de vedere al dreptului internațional), pot fi evidențiate aspectele socio-culturale și etico-umanitare care, fiind o parte importantă a problemei ecologice, se constituie ele însele în probleme, soluționarea cărora reclamă cercetări științifice separate. Însă abordarea istorică presupune o anumită relație de interdependență, dar și o ierarhizare a anumitor probleme subordonate, care definește strategia de cercetare în soluționarea problemei ecologice per ansamblu.

În opinia mai multor savanți, în evoluția concepției despre problema mediului ambiant pot fi evidențiate patru etape [9]:

prima (mijlocul anilor '70 – începutul anilor '80 ai sec. XX) – dominarea concepției de „epurare generală” a mediului ambiant;

a doua (începutul anilor '80 – mijlocul anilor

'80 ai sec. XX) – dominarea concepției de „control total” al sistemelor biologice;

a treia (mijlocul anilor '80 – 90 ai sec. XX) – dominarea concepției „securității ecologice”;

a patra (de la mijlocul anilor '90 ai sec. XX) – dominarea concepției „dezvoltării durabile”.

Concepția de „epurare generală” a mediului ambiant, care a dominat în perioada anilor '60 ai sec. XX, a fost o reacție la epuizarea resurselor naturale și la nivelul înalt de poluare a mediului. Un rol important în formarea acestei concepții l-au jucat proiectele Clubului de la Roma, în special lucrarea „Limita creșterii” [10] (al cărei scop era monitorizarea dezvoltării tendințelor în situații critice în interacțiunea dintre societate și habitatul acesteia în următorii o sută de ani reieșind din ideea că forma dezvoltării socio-economice nu se va schimba) și „Strategia de supraviețuire” (promova analiza unui număr cât mai mare de factori, capabili să limiteze dezvoltarea, cercetarea posibilității de localizare a crizelor ecologice, găsirea metodelor de prevenire a acestora) [11].

Deși viziunile respective reprezentau o abordare generală a soluționării problemei mediului, iar scopul lor se reducea la tentativa de a crea un „sistem economic ecologic” pe seama epurării sau utilizării deșeurilor și folosirii resurselor energetice netradiționale, s-a dezvoltat intens legislația privind protecția mediului ambiant, s-au consolidat serviciile de protecție a mediului, s-au constrâns cerințele privind concentrația maxim admisibilă (CMA) a agenților poluanți etc. Anume în această perioadă a demarat etapa de colectare a datelor privind impactul revoluției tehnico-științifice (RTȘ) asupra mediului ambiant care a arătat că pentru moment planeta noastră se confruntă cu o criză ecologică. Această orientare a cercetărilor în domeniul ecologiei a dus la o monitorizare globală a mediului. Însă concepția respectivă s-a dovedit a fi una neconsistentă din mai multe motive. Metodele de înnoire a tehnologiilor de prelucrare și de epurare a deșeurilor, lupta împotriva poluării sonore etc. nu au fost în stare să anuleze limitele dezvoltării nivelului de producție. Stațiile de epurare, de regulă, sunt foarte costisitoare și voluminoase și de cele mai multe ori nu țin pasul cu dezvoltarea industrială și tehnologică. Activitatea stațiilor de epurare nu este sigură, iar deseori se dovedește a fi ineficientă lipsa unui progres în ce privește crearea surselor de energie ecologică. Coordonarea internațională a activității de protecție a mediului ambiant este deocamdată ineficientă [12].

Etapa „controlului total” a devenit un alt pas de

modelare a ecologiei sociale și urmarea includerea unui ansamblu de rezultate matematice obținute în urma analizei modelelor socio-economice globale elaborate în anii '70. Printre cercetările de acest gen se fac remarcate următoarele proiecte:

„Viitorul economiei mondiale”, elaborat sub conducerea laureatului premiului Nobel V.V. Leontiev (scopul proiectului – analiza influenței problemelor politice și economice asupra strategiei internaționale de dezvoltare în perspectiva următoarelor trei decenii, elaborată de către ONU);

„O nouă viziune asupra dezvoltării”, elaborat în cadrul Universității din Tokio sub egida lui Ya Kay (scopul proiectului – identificarea metodelor de diminuare a decalajului dintre venitul ce revine fiecărei persoane în țările dezvoltate și cele în curs de dezvoltare) [13];

„Revizuirea Ordinii Internaționale”, elaborate sub conducerea laureatului Premiului Nobel Jan Tinbergen (scopul proiectului – elaborarea de noi forme de colaborare internațională: economică, ecologică, tehnico-științifică, politică, care să asigure satisfacerea necesităților populației lumii și identificarea eventualelor cerințe ale următoarelor generații) ș.a.m.d.

În această perioadă s-au înregistrat importante rezultate pozitive care nu și-au pierdut actualitatea nici astăzi. Este vorba de dispersarea domeniului de conducere în procese ecologice, sociale și economice; crearea unor sisteme complexe multilaterale ce ar include elemente economice și biologice; centralizarea activității de protecție a mediului, inclusiv la nivel internațional; elaborarea unui sistem de criterii și normative complexe de luptă împotriva poluării mediului.

Astfel, atât în mediul științific, cât și în cel administrativ a fost conștientizată complexitatea mecanismelor de interacțiune dintre om și mediu, necesitatea sporirii eficienței controlului asupra respectării regulamentelor existente pentru exploatarea resurselor naturale. Se impune aplicarea sancțiunilor economice și administrative, crearea infrastructurii de protecție a naturii, în primul rând prin asigurarea științifică și informațională a coordonării exploatarei resurselor naturale.

Deși dezvoltarea economică reprezintă factorul principal cu impact direct asupra mediului ambiant, în fosta URSS, în procesul de elaborare a planurilor guvernamentale de dezvoltare economică, interesele sociale de conservare și de recuperare a mediului în mare parte erau neglijate. Sistemul instituțiilor de stat pentru protecția mediului era orientat spre reglementarea exploatarei și protecției anumitor re-

surse naturale, cu încălcarea principiului de separare a funcțiilor de exploatare, control și monitorizare.

Conceptul de securitate ecologică a fost înaintat la sfârșitul anilor '80 de către militanții pentru protecția mediului, organizații neguvernamentale și acceptat de oameni politici din întreaga lume. Specific securității ecologice este caracterul transfrontalier al acesteia. Amenințările la adresa mediului natural de viață sunt tot atât de importante pentru viitorul omenirii ca și amenințarea reprezentată de posibilitatea producerii unei catastrofe nucleare.

Cum degradarea mediului afectează bunăstarea populației și performanțele economiilor naționale și ale celei globale, guvernele diferitor state au devenit preocupate de amploarea acestui fenomen. Neacceptarea securității ecologice drept un imperativ și reacționând pentru promovarea obiectivelor sale, duce la menținerea vulnerabilității maxime în fața unor evoluții implacabile.

Concepția dezvoltării durabile este una dintre cele mai răspândite concepții moderne susținută de către comunitatea internațională. Elaborarea, dezvoltarea și aprobarea acestei concepții se datorează în mare parte activității Comisiei ONU pentru dezvoltare și protecția mediului ambiant. În raportul Comisiei „Viitorul nostru comun”, publicat în anul 1987, pentru prima dată la nivel înalt se menționează faptul că creșterea economică mondială și cea a economiilor naționale trebuie să corespundă potențialului ecologic al planetei. O poziție centrală în acest raport ocupă concepția dezvoltării durabile.

Programul de tranziție la regimul de „dezvoltare durabilă” – Planul mondial pentru conservarea și dezvoltarea mediului ambiant, „Agenda 21”, a fost pus în discuție la Conferința ONU de la Rio de Janeiro. În cadrul conferinței a fost adoptată „Declarația de la Rio de Janeiro privind mediul ambiant și dezvoltarea” [14]. Evaluarea acestor acte arată că o particularitate deosebită a concepției de „dezvoltare durabilă” este asumarea responsabilității pentru protecția mediului ambiant nu doar de anumite departamente de stat, ci și de întreaga societate în sensul larg al cuvântului. Concepția conține principii ecologice ale comportamentului corect din punct de vedere ecologic al comunității internaționale și al statelor la etapa actuală. Potrivit opiniei ONU și a participanților la conferință, politica ecologică a statelor, atât internă, cât și externă, bazându-se pe principiile adoptate în cadrul conferinței, va facilita asigurarea la nivel național și internațional a ordinii de drept ecologic.

În Declarația de la Rio de Janeiro sunt stipulate

și scopurile, întru atingerea cărora au fost anunțate aceste principii. Printre cele mai importante se numără: stabilirea unei colaborări internaționale a statelor și a popoarelor, schițarea perspectivelor de dezvoltare a dreptului ecologic internațional; dezvoltarea legislației naționale în domeniul protecției mediului și stabilirea măsurilor eficiente de menținere a bunăstării mediului și a recuperării acestuia.

În această perioadă au fost întreprinse măsuri de sporire a rolului educației ecologice în învățământ. La elaborarea conceptelor teoretice ale ecologiei și ale protecției mediului au fost antrenați specialiști competenți în domeniu din instituțiile de învățământ superior și mediu. Mulți cercetători au inițiat diferite mișcări pentru protecția mediului, creând o bază științifică în acest sens în urma generalizării practicii protecției mediului, evaluării dinamicii dezvoltării relațiilor ecologice în diverse regiuni ale lumii.

Analiza evoluției concepțiilor fundamentale ale ecologiei sociale a permis autorului să conchidă că, bazându-se pe cercetările din diverse domenii ce au tangență cu activitatea omului și cu asigurarea necesităților sale vitale, aceasta are rolul de a înlocui atitudinea noastră de superioritate cu una plină de etică și responsabilitate. O atitudine ce reflectă cu adevărat rolul nostru în societate, acela de a crea o lume mai bună pentru toți locuitorii planetei.

Un loc aparte în evoluția cunoștințelor socio-ecologice îl ocupă elaborarea aspectelor teoretico-metodologice ale interacțiunii dintre om, natură și mediul ambiant care reprezintă un ansamblu de procese etico-morale, psihologice și socio-productive. Studiarea acestor relații de interdependență este posibilă prin acceptarea ecologiei drept un concept nu doar biologic, ci și istoric, social, economic și moral. Prin conștientizarea faptului că relația dintre om și natură se rezumă nu doar la viața materială a societății, dar și la cea spirituală. După cum spunea fondatorul ecologiei sociale, filozoful american Murray Bookchin: „Oamenii sunt natura, suntem parte a unei evoluții biologice numită prima natură, dar avem totuși o conștiință, numită a doua natură, cu ajutorul acesteia noi construim tehnologii, instituții sociale, orașe și sate. Toate depind de abilitățile umane care au evoluat de-a lungul timpului. Societatea și natura sunt conectate printr-o linie evolutivă”. Astfel, direcția cea mai importantă a reorientării relațiilor din cadrul sistemului „societate-natură” devine *ecologizarea tuturor domeniilor științei și vieții sociale*.

Bibliografie

1. Manolache Constantin, *Securitatea ecologică. Aspectul politico-militar*, Chișinău: Institutul Militar al Forțelor Armate „Alexandru cel Bun”, 2008, p. 13.
2. Провадкин Г.Г., *Социальная экология: историография проблемы (50-80-е годы XX века)*. Дисс. докт.ист.наук., М.: Союз, 1999, с. 21.
3. Сен-Марк Ф., *Социализация природы*, М., 1977, с. 21.
4. Dediu Ion, *Enciclopedia de ecologie*, Chișinău: Știința, 2010, p. 224-225.
5. Duca Gheorghe, *Dicționar poliglot de chimie ecologică*, Chișinău: Institutul de Studii Enciclopedice, 2012, p. 203.
6. Евланов В.В. *Экологическая проблема в СССР Поиск путей ее решения (50-е – первая половина 80-х годов)*. Дисс. докт. ист. наук., М.: Инженерно-физический институт. 1993, с. 20.
7. Андреев А. К., Пигров К С., *Методологические проблемы социальной экологии*, Л., 1978; Бродская Е.С., *К вопросу о создании социальной экологии как науки // Философские исследования*, М., 1977. Вып. 2; Гусанова Л. А., *Социальная экология и проблемы интеграции наук*. Автореф. дисс... канд. фил. наук., М., 1989; Гирусов Г.С., *Система «общество-природа». Проблемы социальной экологии*, М., 1976; Федоров Е.Е., *Экологический кризис и социальный прогресс*, М., 1977; *Социальные аспекты экологических проблем*, М., 1982.
8. Павельев А.А., *Социальный оптимизм и экологический пессимизм*, М., 1977; Хромушин Г., *Критика буржуазных теорий экологического кризиса*, М., 1977; *Глобальные проблемы современности*, М., 1981; Хозин Г.С., *Глобальные проблемы современности. Критика буржуазных концепций*, М., 1982.
9. Медведев В.И., Алдашева А.А., *Экологическое сознание*, М.: Логос, 2001. с. 23-24.
10. *Социально-философские проблемы экологии*, Киев, 1989; *Один мир на всех. Контуры глобального сознания*, М., 1990; Лейбин К.М., *Глобальная проблематика – научные исследования и дискуссии*, М., 1991; *Психологические аспекты глобальных изменений в окружающей среде*, М., 1992; Евланов В.В., *Экологическая проблема в СССР. Поиск путей ее решения*, М., 1993.
11. Данилов-Данильян В.И., Котляков В.М., и др. *Проблемы экологии России*, М., 1995; Реймерс Н.Ф., *Надежды на выживание человечества. Концептуальная экология*, М., 1992.
12. Данилов-Данильян В.И., Котляков В.М., и др. *Проблемы экологии России*, М., 1995; Реймерс Н.Ф., *Надежды на выживание человечества. Концептуальная экология*, М., 1992.
13. Медоуз Д.Х., Медоуз Д.Л., Беренс III У., *Пределы роста*, М., 1991.
14. *Реформирование России от мифов к реальности* /Под ред. В.Г. Осипова и др.-М., 2001. с. 79.

PRIMUL CONGRES MONDIAL AL EMINESCOLOGILOR

Distinși eminescologi din mai multe țări s-au întrunit, în ziua de 3 septembrie 2012, la Academia de Științe a Moldovei, în cadrul primului Congres Mondial al Eminescologilor. Evenimentul a fost dedicat jubileului de 70 de ani al academicianului Mihai Cimpoi, reputat critic, eminescolog, istoric literar, redactor literar și eseist.

În deschiderea Congresului, președintele Republicii Moldova Nicolae Timofti a adresat un cordial salut și sincere felicitări participanților. „Am ferma convingere, a spus el, că lucrările Congresului vor constitui un important prilej de a trece în revistă activitățile de traducere, studiere și promovare a operei eminesciene în întreaga lume.” Șeful statului a subliniat că evenimentul va contribui la promovarea imaginii Republicii Moldova pe plan internațional, iar dezbaterile și lansările de carte din cadrul lui se vor bucura de interesul tuturor celor interesați de opera marelui poet național. Cu ocazia aniversării a 70-ea a acad. Mihai Cimpoi, președintele Nicolae Timofti, concomitent cu meritele lui în știință și cultură, a menționat contribuția eminescologului basarabean la procesul renașterii naționale, mesajul său tranșant în numele demnității și valorilor noastre spirituale. Cu prilejul venerabilei vârste, dar și pentru contribuția valoroasă în domeniile științei și culturii, președintele Nicolae Timofti i-a conferit acad. Mihai Cimpoi titlul onorific „Om emerit”.

Președintele AȘM, acad. Gheorghe Duca, a relevat aportul acad. Mihai Cimpoi în domeniul cercetării, al studierii și promovării valorilor literare clasice și contemporane. În tot ce face, a specificat președintele AȘM, acad. Mihai Cimpoi este preocupat de întreg spațiul cultural românesc și de interconexiunile dintre literatura română cu alte literaturi în spiritul dialogului valoric european și universal. Congresul organizat la Chișinău cu prilejul jubileului distinsului cercetător și critic literar, aduce dovada recunoașterii meritelor Domniei Sale în domeniul eminescologiei, căreia i-a consacrat decenii de activitate soldate „cu zece cărți și studii monografice, cu pregătirea unei ediții a „Integralei Eminescu” în 8 volume, cu un volum – unicat, care adună 74 de dialoguri cu eminescologi și traducători din 51 de țări și acum, recent, cu realizarea unui proiect unic: *Dicționarul enciclopedic Mihai Eminescu*, lansat de Editura Gunivas din Chișinău. În semn de înaltă

prețuire a activității de cercetare a moștenirii literare a poetului nostru național Mihai Eminescu și promovarea operelor eminesciene pe multiple planuri președintele AȘM i-a înmănat acad. Mihai Cimpoi Diploma Academiei de Științe a Moldovei. Înalte distincții academice – Medalia „Dimitrie Cantemir” și Diploma „Meritul academic” – au fost oferite oaspeților.

Acad. Eugen Simion, președintele Secției de Filologie a Academiei Române, a spus că evenimentul se produce într-un moment potrivit, când Eminescu ar avea nevoie nu de lauda noastră, ci de înțelepciunea noastră, de spiritul de cumpătare al nostru. Potrivit lui, a fost o idee minunată ca acest congres să fie legat de un jalon important în biografia unui eminescolog. „Mihai Cimpoi, pe care îl sărbătorim astăzi, are – în imaginația mea de valah – figura și semnele comportamentale ale unui răzeș din epoca lui Ștefan cel Mare. Îmi place la el că nu se grăbește și mai ales că se ține de cuvânt. El duce munca până la capăt, nu-i place să construiască din fuga cailor. Pentru Mihai Cimpoi, Eminescu nu e tema unică de studiu, dar este în mod evident tema sa prioritară. A scris mult despre Eminescu. Acum strânge toate cunoștințele, toate descoperirile, analizele sale critice într-un Dicționar enciclopedic Eminescu”. Academicianul Eugen Simion i-a dorit colegului său să trăiască așa cum a trăit și până acum – cu cinste și demnitate.

Discursuri omagiale au mai ținut poetul și parlamentarul Ion Hadârcă, prof. Victor Crăciun, președintele Ligii Culturale pentru Unitatea Românilor de Pretutindenii ș.a.

La rândul său, acad. Mihai Cimpoi a mulțumit tuturor pentru că au dat curs invitației de a participa la primul Congres Mondial al Eminescologilor. El a ținut să specifice că Congresul are loc la Chișinău, unde Eminescu este iubit, studiat, înțeles și acceptat ca poet național al tuturor românilor: „A-l înțelege pe Eminescu înseamnă a-l scrie, a-l raporta la literatura universală și întreaga literatură românească pe care el a cunoscut-o”.

Partea a doua a zilei a fost dedicată unor importante lansări de carte, printre care: *Dicționarul literaturii române*, prezentat de acad. Eugen Simion; *Mihai Eminescu. Dicționar enciclopedic* de Mihai Cimpoi, prezentat de Valeriu Matei; *Eminescu în grafia mondială* de Nicolae Ioniță, prezentată de autor; albumul *Mihai Cimpoi – 70*, prezentat de Daniel Corbu și Filomena Corbu; *Culegere de studii consacrate acad. Mihai Cimpoi*, prezentată de acad. Mihai Dolgan.

Eugenia Tofan,
Centrul Media al AȘM

REZOLUȚIE

Congresul Mondial al Eminescologilor, care și-a desfășurat lucrările la Chișinău în zilele de 3-5 septembrie 2012 sub egida Academiei Române și a Academiei de Științe a Republicii Moldova, a fost dedicat academicianului Mihai Cimpoi cu prilejul împlinirii de către acesta a vârstei de 70 de ani și ținând cont de contribuția sa deosebită la studierea operei eminesciene. S-a înregistrat o participare largă a eminescologilor din mai multe țări și arealuri culturale, cei care nu au putut sosi la Chișinău trimițându-și mesajele și comunicările spre a fi publicate într-o culegere specială.

Participanții s-au pronunțat pentru instituționalizarea Congresului și organizarea edițiilor viitoare cu o periodicitate anuală la Chișinău, Iași și în alte localități legate de activitatea marelui Poet. Vor participa invitați și filosofi, sociologi, cadre didactice, oameni de afaceri. S-a considerat necesară reluarea, cu mijloace de azi și dintr-o perspectivă actuală, a ediției întocmite de Perspicius, devenită raritate bibliografică.

Eminescu rămâne cel mai popular clasic român, dovadă fiind epuizarea celor cinci volume din prestigioasa colecție „Opere fundamentale”, coordonată de acad. Eugen Simion, și a ediției în 8 volume

(Ed. Gunivas, Chișinău), coordonată de acad. Mihai Cimpoi și apărută într-un tiraj de 5 000 de exemplare. Opera sa continuă să fie studiată în lume, noi monografii fiind semnate de italienii Marco Cugno și Gisèle Vanhese, de indianca Irica Waswani. Noi traduceri au apărut recent în Germania, Portugalia, Italia, Ucraina.

S-a constatat însă că nu există un mecanism eficient de promovare sistematică a operei și personalității lui Eminescu în alte țări, eforturile eminescologilor și tuturor oamenilor urmând să se facă și în această direcție. E nevoie și de sprijinul instituțiilor abilitate, precum ar fi Institutul Cultural Român (cu filialele sale) și Departamentul pentru Relații cu Românii de Pretutindeni.

Au fost propuse și anumite teme prioritare pentru următoarele ediții, precum ar fi „Modelul eminescian în perspectiva postmodernității” „Naționalismul: moduri de manifestare și înțelegere”. S-a creat un secretariat permanent, care va coordona desfășurarea viitoarelor ediții și alte activități de promovare a operei și personalității lui Eminescu cu sediul la Centrul Academic Internațional „Mihai Eminescu” din Chișinău.

*Adoptată la primul Congres Mondial
al Eminescologilor:
Chișinău, 4 septembrie 2012*



Primul Congres Mondial al Eminescologilor.
Chișinău, 4 septembrie 2012, Sala Azurie, AȘM

O LUCRARE NECESARĂ PENTRU CULTURA ROMÂNĂ

Acad. Eugen SIMION

Mihai Cimpoi are – în imaginația mea de valah – figura și semnele comportamentale ale unui răzeș din epoca lui Ștefan cel Mare. Voinic, țepăn, niciodată grăbit, cu vorba domoală, coborât – aș zice – direct din spațiul sadovenian, pare că s-a hrănit toată viața lui cu rădăcini de stejar. Ține drumul drept, pe la mijloc, și, de-i pornit într-o direcție, n-o schimbă până nu ajunge la locul cuvenit. Îmi place la el, între altele, că se ține de cuvânt. În țara lui Mitică, atâta statornicie nu este socotită o mare virtute. De aceea răuvoitorii noștri ne consideră oameni de vorbe și nu, cum s-ar cuveni, oameni de bine. Am credința nestrămutată că Mihai Cimpoi nu-i un om de vorbe și ce promite face. Ca un țăran basarabean, hârșit de viață, stă locului și, contrar prejudecății despre adamismul nostru tradițional, duce lucrurile la capăt. Nu-i place să construiască din fuga cailor, cum spunea G. Călinescu că am fi făcut, noi, românii, de-a lungul veacurilor, și nu lasă neterminată catedrala pe care a început-o.

Am observat demult, de când l-am citit (și am mai spus-o o dată: l-am citit pe la începutul anilor '80, când filosoful Constantin Noica mi-a trimis o scrisoare și o carte despre Eminescu scrisă, zicea el, de un coleg de-al D-voastră din Basarabia! *E interesant, citiți-l, mă îndemna el*), am observat, zic, că, în cazul lui, catedrala pe care o începuse deja și voia s-o ducă până la acoperiș, se cheamă Eminescu. Nu este, remarc, tema lui unică de studiu, dar este în mod evident tema lui prioritară. A scris mult despre Eminescu, îndeosebi despre Eminescu *ca poet al ființei*, un concept care vine, prin Noica, de la existențialiștii europeni din ramura germană. Acum strânge toate cunoștințele, descoperirile, analizele sale critice într-un *Dicționar enciclopedic Eminescu*, reluând, dacă înțeleg bine lucrurile, proiectul lui G. Călinescu și sintetizând ceea ce au descoperit, după momentul G. Călinescu-Perpessicius-Vianu, eminescologii mai noi.

Este un proiect important pentru cultura română, un proiect ambițios, un proiect pe care l-au început și alți critici literari și, dintr-un motiv sau altul, l-au abandonat. Intelectualul român lucrează, de regulă, cu fragmente, se pregătește cu mare agitație pentru cursa de o sută de metri și, de multe ori, se plictisește înainte de a începe... Rareori se aventurează în cursele lungi, de fond, acelea care cer tărie de caracter, răbdare, antrenament feroce și, evident, vocația marilor construcții. Mie, unuia, îmi plac și *fragmentariștii*, de genul strălucitorului existențialist Cioran (un spirit al

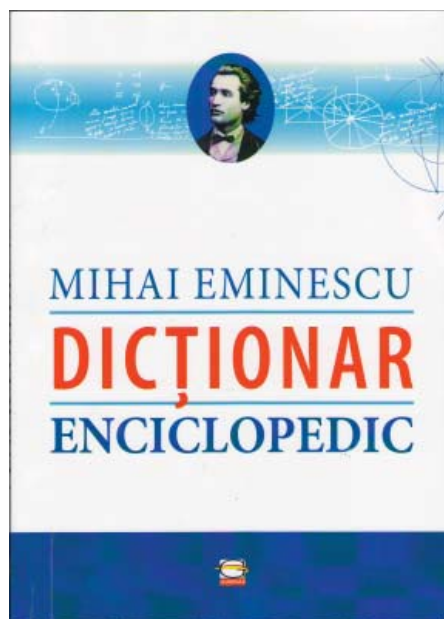

Mihai Eminescu. *Dicționar enciclopedic*. Alcătuitor Mihai Cimpoi. Editura Gunivas, 2012

sintezei), îmi plac, totodată, și marii arhitecți în critica și istoria literară, marii vizionari, spirite ale amplitudinii în ale totalității, oamenii care gândesc întregul, nu numai fragmentul, ca Mircea Eliade. Ei au devenit indezirabili în epoca structuralismului, dar au revenit în forță după ce dictatura structuralistă (cum i-a zis Roland Barthes, unul dintre fondatorii ei în literatură) s-a încheiat.

Mihai Cimpoi, autor al unei *Istории a literaturii române basarabene*, publică acum acest dicționar enciclopedic eminescian, pornind de la biografia poetului și ajungând la mitul poetului. În acest spațiu critic vast intră, constat, conceptele, stilurile literare ce se pot regăsi în opera lui Eminescu (operă, la rândul ei, *de întâlnire și sinteză* a marilor curente filosofice și literare din veacul său!), sunt definite, apoi, limba și stilul eminescian și, într-un compartiment, *eminescianismul*. Este analizată opera în toată alcătuirea ei și modul în care a fost receptată de-a lungul timpului...

O lucrare, dar, vastă, primejdios de vastă, îndrăzneată, o lucrare necesară. Ea apare în cultura română într-un moment în care Eminescu este disputat, zgomotos și inutil, de detractorii de serviciu și zelatorii de serviciu, deopotrivă de înverșunați și aberanți... Mihai Cimpoi îi primește pe toți, am sentimentul, cu spiritul lui lucid și drept, cu înțelepciunea lui de basarabean din clasa lui C. Stere și cu suflul lui, cum am zis mai înainte, de nobil răzeș, profund, trecut prin multe, *pățit*, hârșit de o istorie brutală. Eminescu este pentru toți cei care gândesc ca el nu numai un mare poet, dar și un stâlp de rezistență al spiritualității naționale. *Dicționarul* pe care l-a alcătuit vine să reconfirme acest punct de vedere, după mine, just, pentru că el exclude atât vanitățile și rătăcirile localismului orb, cât și cosmopolitismul arogant și represiv față de miturile spiritualității naționale.

ÎNTÂISTĂTORUL MIHAI CIMPOI SAU OMUL DEPLIN AL CULTURII ROMÂNEȘTI DIN BASARABIA

*Membbru corespondent al AȘM
Ion HADÂRCĂ*

*MIHAI CIMPOI, THE ABSOLUTE PERSON OF
THE ROMANIAN CULTURE FROM BESSARABIA*

This research emphasizes the role of Mihai Cimpoi, the number one in poetry, within the change of the paradigm of interpretation of the literary process from the former overly politicized and dogmatized Soviet Union area between Prut and Nistru.

Mihai Cimpoi promoted the aesthetic Iovinescian-calinescian model in accordance with the European spirit of reflection on the artistic act. The first phase is characterized by a series of books that highlighted the state of the Bessarabian poetry; it secured the bond with the great classics of the Romanian literature. His work „The open history of Romanian Literature from Bessarabia” developed the critic’s efforts to reevaluate and apply within the general Romanian circuit of hundreds of forgotten names and works, banned by the communist regime. The most important contribution of the critic-esthete and philosopher Mihai Cimpoi is Eminescu.

-Excelențele Voastre, doamnelor și domnilor!

De la bun început, dați-mi voie să salut lucrările acestui prim Congres mondial de eminescologie modernă, convocat sub auspiciile Academiei de Științe din Republica Moldova și ale Academiei de Științe Române, cu prilejul aniversării celui mai important eminescolog al zilelor noastre, academicianul Mihai Cimpoi! Totodată îmi exprim gratitudinea pentru onoarea oferită mie de a glosa, în fața Înalțului For, pe marginea creației distinsului nostru critic, înțelegând prea bine că în locul meu putea fi oricine dintre Domniile voastre.

Odată asumându-mi acest risc, încerc a schița un *captațio* de la care să-mi pot depăna demonstrația. Într-unul din *Aforismele* perioadei sale vienezee, Heghel spune: „Răspunsul la întrebările care lasă fără răspuns filosofia, rezidă în faptul că ele se cer a ficu totul altfel formulate”! Este un magistral principiu dialectic al alterității, care, îmi place să cred, la început intuitiv, iar mai apoi pe deplin conștient, i-a ghidat și gânditorului nostru excelentul său tralvalu creator, bazat pe *Altfel-de-Rostire*.



Acad. Mihai Cimpoi cu nepotul Ștefănel

Nu a fost o schimbare a opticii de dragul originalității în sine. Peisajul accidentat al literaturii basarabene din perioada sovietică oferea prea puține șanse experimentului și originalității. A fost nevoie de timp, răbdare și caracter pentru a-i schimba conținutul. Până și Eminescu fiind monopolizat, în spațiul cercetării, se cereau strategii sofisticate pentru a obține dreptul de a vorbi despre Eminescu. Mihai Cimpoi a obținut acest drept prin competență și perseverență de invidiat, dar și printr-o imensă dragoste, aș zice congenitală, față de viața și opera lui Mihai Eminescu. Astfel, treptat, Mihai Cimpoi a devenit aici autoritatea numărul unu în materie de poezie și, în mod special, de Eminescu. Drept exemplu poate servi impresionantul Dumisale studiu filosofic *Esența ființei* (2003) – *(Mi)teme și simboluri existențiale eminesciene*, poate cel mai profund eseu semnat de Mihai Cimpoi. Registrul tematic al cărții cuprinde o instrumentare ciclică – deschidere (închidere) / captare a Dasein-ului heideggerian – tot mai larg și mai aprofundat străbătând ciclic materiile compacte spre nucleul esențial. Fiecare dintre cele douăzeci și cinci de compartimente-eseuri (Limitele, Angoasa, (dorul), Singurătatea, Melancolia, Abisul, Cercul etc.) este elaborat metodic, într-o logică perfectă a demonstrației. Studiul, modern/postmodern, liber în cugetare și riguros în urmărirea ideii, aflat la interferență disciplinară dintre filosofie, ontologie, psihanaliză, știință literară, istorie, lingvistică, termodinamică etc., oferă un adevărat regal spiritual, singularizându-l definitiv pe Mihai Cimpoi în peisajul literelor noastre.

Parcurgând mai multe etape ale exegezei emi-

nesciene și ajungând la *limitele interpretării* (conform sintagmei lui Umberto Eco), Mihai Cimpoi se confruntă actualmente cu alte provocări creatoare, dintre care aș distinge trei:

1. Dinamizarea câmpurilor pasive de recepție a experiențelor spirituale eminesciene în domeniile aparent consacrate sau în fază de revizuire (de exemplu, germanistica, indianistica, slavistica, ontologia și cosmologia cunoașterii, diplomația (în anii de studii berlineze, Eminescu a prestat doi ani lucrările de secretariat la Legația Română din Berlin!), economia, geografia istorică și chiar folcloristica, tratată până în prezent ca o sursă de inspirație și mai puțin ca o premoniție metodologică de construire a științei despre geneza și structura mitului, în cheia Levi-Stross, Mircea Eliade).

2. Problema editării riguros științifice a Operei complete eminesciene, în spiritul *Testamentului unui eminescolog*, lăsat de Petru Creția.

3. Concentrarea eforturilor Centrelor academice, muzeale, universitare și definitivarea suportului sistemic de absorbție informativă și de ordonare enciclopedică a tezaurului eminescian, în care direcție același Mihai Cimpoi a făcut primul pas!

Cu o pană sigură, ascuțită și virtuoasă deopotrivă în lucrările mici aproape miniaturale, de atitudine și medalioane, precum și în amplele eseuri, studii monografice ca *Istoria* sa deja clasicizată, Mihai Cimpoi a acoperit panoramic, de-a lungul anilor, dacă stăm să ne uităm mai bine, mai toată aria literaturii române, de la origini până în prezent, atacându-i temerar piscurile ei strălucitoare și cuprinzând o bună parte a lanțurilor muntoase ale literaturii europene și universale.

Se face remarcat prin eseul *Tendințe înnoitoare în poezia noastră contemporană* (1965) și debutează editorial aproape miraculos prin *Mirajul copilăriei* (1968) – un microeseu monografic despre viața și opera lui Grigore Vieru, care, în același an, își lansează cartea de referință *Numele tău*. În timp, *Mirajul copilăriei* se transformă în studiu monografic *Întoarcerea la izvoare* (1985), apoi, revăzut și actualizat, ia forma definitivă, *Grigore Vieru, poetul arhetipurilor* (2009), lansat simultan în anul tragicului accident al marelui nostru poet.

Culegerile de articole critice *Disocieri* (1969) și *Alte disocieri* (1971), am spus-o și cu altă ocazie, ascundeau în genericul lor un bătaios sens polemic trimițând direct la actul delimitării, dez-asocierii de critica oficială, extrem de ideologizată, dar și de valorile literare desuete. Fluxul de aer purificator și ardent al criticii profesate de noul teoretician al „generației schimbării”, Mihai Cimpoi, se face simțit

în *Focul sacru* (1975), evident simbolizând focul sacru al inspirației urmărite în opera unor poeți de valoare, cum ar fi Grigore Vieru, Liviu Damian, Ion Vatamanu ș.a.

Ciclul periodizat al „eseurilor duminicale” *Cicatricea lui Ulise* (1989) încheie o pagină importantă a creației lui Mihai Cimpoi, care, mai ales în aceste două ultime lucrări, își desăvârșește stilul inconfundabil, de poet al formulei intelectuale și de teoretician purist, neinfluențat de dogme, orientat exclusiv spre interpretarea marilor valori naționale (Mihai Eminescu, Ion Creangă, Bogdan Petriceicu Hasdeu, Vasile Alecsandri, Tudor Arghezi) și universale (Jean Racine, Arthur Rimbaud, Federico Garcia Lorca, Lev Tolstoi, Fiodor Dostoevski, George Byron, Honore de Balzac, Gabriel Garcia Marquez, Paul Valéry). Pe lângă valoarea lor intrinsecă, aceste studii, spre regretul nostru, editate doar cu alfabet chirilic, mai conțin, la finele fiecărui eseu, câte o salbă de meditații cu tentă aforistică, metaforică și sapiențială, o construcție originală, abandonată prea devreme, după părerea noastră. Iată o meditație pertinentă care se reține și anunță leitmotivul eminescian ulterior: „Ferită de agresivitatea baudelairiană, vecină cu anesteticul, și de suavitatea mallarméană, apropiată de rafinamentul purist, poezia eminesciană are o structură granulată (poporul zice: măzărătă), fiindcă numai în calitatea lui de granulă, cuvântul poate exprima adevărul, poate fi, altfel spus, totodată fărâamă (parte a întregului), boabă de mărgăritar și sâmbure al adevărului.” Astfel, prin *Cicatricea lui Ulise* se întrezărește o altă constantă: *Cicatricea Luceafărului* din gândirea lui Mihai Cimpoi.

Creația lui Druță în școală (1985), *Căderea în sus a Luceafărului* (1993), *Spre un nou Eminescu* (1993, revăzut în 1995, 2000); *Basarabia sub steaua exilului* (1994), *Sfinte firi vizionare* (1995), *Mărul de aur. Valori românești în perspectivă europeană* (1998) și, mai ales, „poemul critic” *Narcis și Hiperyon* (1979, cu ulterioarele completări în 1985, apoi și la Iași, în 1994 în prestigioasa colecție junimistă *Eminesciana*) – au potențat magistral valențele estetice, hermeneutice și de *fire vizionară* ale criticului nostru, pregătit temeinic să asalteze *Complexul pattern călinescian* de care se desparte definitiv prin elaborarea și editarea monumentalei sale *Istoriei deschise a literaturii române din Basarabia* (1996, astăzi, aflată la a patra ediție!). **Deschisă** în sensul hermeneutic de *Opera aperta* a lui Umberto Eco, dar și polemică, dar și permisibilă unor noi descoperiri ulterioare a unor nume și opere ghilotinate de teroarea istoriei nemiloase cu noi. *Istoria deschisă a*

literaturii române din Basarabia, sincronizatoare și recuperatoare, dezvăluie sub ochii cititorului uimit diorama unei lupte acerbe cu „petele albe”, vidul și golurile abisale din spațiul viciat al culturii române din Basarabia și al însăși ființei noastre naționale. Lucrare magistrală, inițiată atât pentru a reconfirma spusa lui George Călinescu „*Literatura română este una și indivizibilă*”, dar și pentru că, „înainte de toate, spune Mihai Cimpoi, pentru scriitorii basarabeni scrisul este un act existențial”. Zeci și sute de nume scoase din anonim și puse în circuit, atractivitatea comentariului desfășurat ca într-o pânză epică de proporții, des-vidarea exilului, stăpânirea fermă a fluxului memoriei, grila istoriografică modernă și alte atuuri fac din această *Istorie deschisă a literaturii române din Basarabia* un instrument util și indispensabil, aș zice chiar, peren, pentru cunoașterea fenomenelor intra și extraliterare basarabene. „Am preferat dintre metodele pe care le cunoaște istoriografia modernă în valorificarea trecutului nu *labirintul*, ci *catedrala*, cu toate că materialul de construcție poate fi uneori doar intuit”, notează autorul în prefața la prima ediție.

Istoria deschisă a literaturii române din Basarabia, atât de studiată, recenzată, contestată l-a transformat pe Mihai Cimpoi într-un fenomen exponențial al limbii noastre culturale. Iar naturile fenomenologice, după cum se știe, sunt greu descifrabile. Tenacitatea demersului critic, erudiția și dezinvoltura scriiturii, ar fi totuși, credem noi, caracteristicile definitorii ale acestui spirit enciclopedic, care, vorba lui Eugen Simion, „nu-și lasă neterminată Catedrala pe care a început-o”!

De la *Cumpăna cu două ciuturi* (2000) în sus, Mihai Cimpoi excelează, mai ales în studiul filosofic și monografic, estetica, po(i)etica și filosofia culturii împletindu-se organic în pânzele sale tot mai surprinzătoare și mai atractive spre adâncuri. „Adânc pe adânc cheamă în glasul căderilor apelor Tale”, spune un psalm al lui David (41,9) și cu adevărat așa este.

Plânsul Demiurgului (1999, lansat în aceeași colecție *Eminesciana*) îl desparte pe Eminescu de imaginea tradițională a pesimistului, redându-i adevărata dimensiune de **Poet tragic**, ființial, și demonstrează, în baza Fragmentariului, structura holografică și sistemică a operei eminesciene, precum a demonstrat-o și distinsul matematician Solomon Marcus în conceptul de „viziune holografică și sistemică” a operei eminesciene (Solomon Marcus, *Invenție și Descoperire*, Ed. Cartea Românească, 1989, pag.203). Între altele fie spus, aceeași viziune holografică o posedă și Mihai Cimpoi atât în *Istoria*

deschisă a literaturii române din Basarabia, cât și în stăpânirea vastului univers eminescian și a literaturii universale, în ansamblu.

Colecția cuprinzătoare de *Critice* ajunsă azi la al nouălea volum (2001-2011); *Lumea ca o carte* (2004), studiile monografice *Duiliu Zamfirescu. Între natură și idee* (2002), lansat la Cluj-Napoca în colecția *Mari scriitori români; Secolul Bacovia* (2005, și în engleză – 2007); Leopardi. *Drum neted și drum labirintic* (2006 și în italiană – 2007); Ion Heliade Rădulescu. *Panhimnicul ființei* (2008); Grigore Alexandrescu. *Însuflarea înființării* (2009); Vasile Cârlova. *Poetul sufletului mâhnit* (2010). (În paranteză fie spus, în monografia despre Cârlova, poetul „cel mai profund elegiac de până la Eminescu”, Mihai Cimpoi realizează performanța unică a unei monografii de 220 de pagini despre cele doar cinci elegii rămase de la poet!); Ioan Alexandru Brătescu-Voinești. *Prefacerea firii* (2011); *Sinele arhaic Ion Creangă: dialecticele amintirii și memoriei* (2011). Dacă mai adăugăm aici coordonarea și prefațarea ediției *Mihai Eminescu. Opere*, în opt volume (2001) și colaborarea în calitate de coordonator și autor al *Dicționarului General al Literaturii Române*, vom avea aievea în fața ochilor un Ceahlău-Catedrală, construit/ă din cărți (circa 60 de ediții și peste 2 000 de publicații în periodice!) piscul căruia/căreia se vede, spre deosebire de vederea lui Cantemir, din orice colț al Moldovei istorice, dar și al Bucovinei, Ardealului, Munteniei și mult mai departe dincolo de orizonturile cunoașterii...

Estimându-i, cu aproximație, averea cărturărească (alta nici nu prea are!) pusă în balanța cumpenei sale vizionare, vom aprecia neapărat meritele incontestabile ale unui spirit eleat, ce și-a asumat actul culturii ca pe un dat ființial și ca pe o necesitate organică a rostirii sacrificiale, cu orice preț și în orice împrejurări, oficiindu-și misiunea cu dăruire, credință și fidelitate stoică pentru spațiul nostru, în care cultura, mai ales cultura gândirii, vorba lui Caragiale... lasă de dorit.

Într-un original *Curriculum vitae*, care-i prefațază *Bibliografia* din 2002, Mihai Cimpoi se destăinuiește că este obsedat de *Nostalgia Centrului*, în cheie eliadescă. Părerea noastră este că nu *Nostalgia Centrului*, ci *Setea de Absolut* în accepție eminesciană îi definește esența creatoare. Pentru a accede la repaosul metafizic („mi-e sete de repaos”), scriitorul își trăiește din plin condiția „fulgerului neîntrerupt” al căutătorului de esențe...

Volumul al VIII-lea din *Corpusul Eminescu* în zece volume, lansat în anul 2000 de grupul editorial *Litera* cu prilejul celor 150 de ani de la naște-

rea marelui Poet *Eminescu – Mă topesc în flăcări*, care constituie a treia ediție completată mereu, este o performanță aparte, dialogală a criticului Mihai Cimpoi, realizată tenace pe parcursul mai multor decenii, și mereu *În drum spre un nou Eminescu*, așa cum, temerar, se numea întâia ediție din 1993.

Dialogurile criticului (majoritatea epistolare) cu eminescologii de pe mapamond, în „perspectiva mileniului III”, prezintă o frescă dintre cele mai impresionante a ariei de cunoaștere/receptare și a ritmurilor de expansiune a operei eminesciene pe toate meridianele lumii. Totodată, culegerea impresionează prin anvergura cuprinderii, varietatea surprinzătoare, prospețimea interpretărilor și prestigiul hieratic al unor nume din prima linie a științei eminesciene (sau *eminescienței*, dacă se acceptă termenul): Constantin Noica, Petru Creția, George Munteanu, Amita Bhose, Brenda Walker, Jean Louis Courriol, Jurii Kojevnikov, Emil Cioran – în total șaiszeci și opt de dialoguri, multe dintre ele aparținând deja unor spirite tutelare din constelația Luceafărului nemuritor.

În mod aparte vreau să remarc *Cuvântul introductiv* la această culegere, semnat de regretatul eminescolog ieșean Constantin Ciopraga. Este un studiu sobru, riguros-analitic, deopotrivă dezinvolt în abordarea hermeneutică a materiei poetice eminesciene, a temelor și mitemelor filosofice, precum și a expunerii traseului exegetic ascendent al mai tânărului critic chișinăuian. „Hermeneut de tinută modernă, concluzionează Constantin Ciopraga despre Mihai Cimpoi, vibrând și înfăptuind cu mobilitate intelectuală în cadrul spiritualității românești integrale, conștiința sa se ridică deasupra vicisitudinilor istoriei, înaripată de nostalgia totalului.” (op.cit., pag.10) Frumoase cuvinte ale unui spirit care, la rându-i, a împărtășit o viață „nostalgia totalului” sau, mai exact, a întregului românesc!

Eminescu a fost întotdeauna pentru noi, cei din spațiul interriversan, damnat de istorie, netăgăduita autoritate literară și blazonul identitar suprem. Toate câte vorbesc pe aici în limba română, toate vorbesc despre El. Teii de deasupra Aleii Clasicilor, școala națională, Centrul Academic *Mihai Eminescu*, recuperarea lui treptată, pas cu pas, ca pe un teritoriu câștigat în lupte, scrierile, cântecele și suita de serate, șezători și cenacluri literare, care unora li se pare înflăție fără rost; mitingurile și Adunările Naționale din epoca renașterii naționale; dezbaterile științifice și parlamentare în jurul problemelor limbii – la Chișinău, Sanct Petersburg și Moscova – toate aceste semne ale unei continuități afective puternice și legături ombilicale cu matricea nu erau și nu trebuiau

să rămână doar simple manifestări declarative de suprafață ori de moment.

Ele trebuiau să fie întemeiate pe o cunoaștere doctă, în profunzime, a spiritului operei lui Eminescu. Sporadicele studii ale lui Vasile Coroban, Lazăr Ciobanu, Constantin Popovici sau Ion Osadenco, pentru a ne limita doar la câteva nume, aveau mai mult un caracter normativ, popularizator. Și atunci a venit rândul lui Mihai Cimpoi, cel care printr-o muncă sisifică a dat acestui spațiu măsura adevărată a receptării, înființării și interpretării moderne a întregului tezaur eminescian. Spre lauda criticului, această măsură a întrecut toate așteptările, iar miza aleasă a fost îndreptățită cu asupra de măsură.

Prin Eminescu, văzut și interpretat de Cimpoi, noi am ieșit din anonimatul cultural al provincialismului și ne-am sincronizat organic în circuitul valorilor spirituale românești, iar cele circa șaptezeci de dialoguri cu eminescologii lumii (Amita Bhose, Brenda Walker, Sumiya Haruya, Klaus Heitman s.a.) permit să afirmăm, și cu valorile universale. „Cu Eminescu am obținut o demnitate estetică și etică, pe care nimeni nu ne-o mai clintește din loc” (*Glasul Națiunii*, 11 septembrie 2003), cu adevărat afirma Cimpoi cu mai mulți ani în urmă.

Pentru noi, Eminescu este fiul înfiat al Basarabiei orfane. Cel ce a spus-o răspicat că „a rosti numele Basarabia e una cu a protesta contra dominațiunii rusești”, chiar și în vremurile de cenzură, chiar și-n strania haină a chiriliței, a fost primit în casele noastre și ținut lângă icoane, împreună cu Arborele-Eminescu, o altă icoană inspirată a iconarului Aurel David.

Prin cosmica-i tângă de ființă sfâșiată a lui Mihai Eminescu: „Jalnic ard de viu, chinuit ca Nessus” și „De-al meu propriu vis mistuit mă vaiet”, Basarabia l-a auzit, pentru că a simțit în el aceeași prigoană, aceeași mistuire neogoită, aceeași nedreptate și mucenicie apostolicească, precum în propriul ei destin.

Tocmai de aceea Basarabia l-a și apropiat fără tăgadă la sânu-i îndurerat pe nefericitul Mihai – înfiindu-l pe vecie ca pe unul dintre cei mai iubiți feciori ai săi – astfel recunoscând în el Poetul care i-a cântat, ca nimeni altul, dorurile, așteptările și rana istorică mereu sângerândă.

Și nu este vorba aici de atât de multironizatul, în ultima vreme, mioritism! Trebuie să vezi aievea lacrimile din ochii unui sat întreg, cu tot cu preoți, bătrâni, mame și copii, așa cum le-am văzut eu, cu o săptămână în urmă, la Feștelita, Ștefan Vodă, unde am participat la dezvelirea unui nou bust al lui Eminescu, pentru a înțelege cât de iubit și cât de așteptat este EL în toate colțurile Basarabiei.

Acolo, pe drumul estic înspre Cetatea Albă, la

numai câteva verste de apele Nistrului, când „apele curg clar izvorând în fântâne”, înțelegi că *plânsul apelor* în fântâne are nu doar un sens profund metafizic, dar unul ontologic – metafizic și istoric, cu adevărat sfâșietor!

În fine, un loc aparte, de azi înainte, din clipa lansării multășteptate și aniversare, în această prestigioasă Aulă academică, îl va ocupa în palmare-sul operei distinsului academician Mihai Cimpoi, dar și al Bibliotecii eminesciene universale, noul *Dicționar enciclopedic Eminescu 2012*, editura Gunivas!

Dicționarul enciclopedic Eminescu, acest „coronat opus” monumental, este o vastă și unica operă de explorare și integrare panoramică a universului eminescian, vizând atât opera și personalitatea lui Mihai Eminescu, precum și coordonatele receptării naționale și universale ale poetului. Beneficiind de *Prefața* academicianului Eugen Simion și *Argumentul* alcătuitorului, academicianului Mihai Cimpoi, *Dicționarul* este structurat sintetic în X compartimente care cuprind: **I.** Personalitatea poetului, cu un portret-sinteză. Arborele genealogic. Mitul Eminescu și postumitatea; **II.** Integrările tipologice și categoriale, începând cu clasicismul, romantismul și încheind cu clasicitatea și modernitatea; apoi **III.** Cultura lui Eminescu (miturile, filosofia, istoria, sociologia, economia politică, religia, limbile etc.); **IV.** Mitopo(i)etica; **V.** Opera; **VI.** Receptarea și postumitatea editorială; **VII.** Eminescologia, firește; **VIII.** Ecurile din artele

adiacente; **IX.** Edițiile importante și **X.** Bibliografia și prezențele enciclopedice.

Precum vădește structura Dicționarului, el oferă spiritului eminescian un armonios ansamblu panoramic, care, subliniază Mihai Cimpoi, „Ne determină să-l urmărim nu atât într-un curs biografic, cât într-o idee Eminescu care rețopește totul – viață particulară, operă, doctrină filosofică – în „personalitatea ideii”.

„O lucrare vastă, primejdios de vastă, îndrăzneată, o lucrare necesară”, astfel apreciază *Dicționarul* prefațatorul Eugen Simion. Pe potriva subiectului, vom completa noi, despre care marele istoric Nicolae Iorga, precum se știe, l-a definit ca „expresia integrală a sufletului românesc”, iar Constantin Noica l-a considerat „omul deplin al culturii românești”. Chiar dacă termenul a fost contestat de unii, îndrăznim să extindem, *mutatis mutandi*, afirmația lui Noica. Dacă Mihai Cimpoi ar fi scris, alcătuit, editat doar *Dicționarul enciclopedic Eminescu*, acest lucru ar fi fost suficient ca să-i asigure un loc de frunte în șirul celor mai importanți eminescologi din toate timpurile. Prin acest inestimabil dar, adus culturii naționale și nu numai, însuși Mihai Cimpoi ar merita acest calificativ de *om deplin al culturii românești din Basarabia!*

AVE, MAGISTRAE!

*Discurs rostit la primul Congres Mondial
al Eminescologilor,
Chișinău, 3 septembrie 2012*



Iurie Matei. *Arborele veșniciei*. Lucrare intrată în patrimoniul AȘM, 31 august 2012

IMPEDIMENTE ȘI OPORTUNITĂȚI ÎN PROCESUL DE FINANȚARE A SISTEMULUI OCROTIRII SĂNĂTĂȚII

Dr., conf. univ. Victoria GANEA
Consiliul Național pentru Acreditare

și Atestare

Dr. Oxana MIRON

Universitatea de Stat din Cahul

Drd. Cristina COPĂCEANU

*Academia de Studii Economice
din Moldova*

IMPEDIMENTS AND OPPORTUNITIES IN THE PROCESS OF FUNDING THE HEALTH CARE SYSTEM

This article reflects the current an approach of theoretical and applied aspects with reference to the financing of the health care system. Vital for the health care system is searching additional funding sources. Within the limits of existing mandatory insurance health system is necessary to ensure transparency of financial resources management. In this context there is needed a legislative act that would regulate the use of resources from fund mentioned above, offering great opportunities for abusive management of these amounts. The authors propose the creation and practical implementation of a law that would regulate the creation and use of Mandatory Insurance Health Funds as well as of Regulations on the formation of revenues and the execution of expenditure of the Insurance Health Fund for each fund separately, which would ensure a greater transparency in the management of financial resources.

Reformele realizate în sfera ocrotirii sănătății (implementarea standardelor de tratament, trecerea la volumul garantat de asistență medicală gratuită, controlul cheltuielilor), au făcut posibil ca unele țări să stabilizeze pentru câțiva ani cheltuielile pentru sectorul respectiv.

Este recunoscut faptul că sistemul ocrotirii sănătății poate fi nesățios în ceea ce privește necesitățile sale, iar statul nu întotdeauna are posibilitatea de a mări alocările bugetare în acest scop în volumul necesar. În condițiile date, multe state doresc, dar nu au cum să investească suplimentar în sănătate. Din cauza situației economice precare, nu-și pot permite

acest lucru. Or, țara care nu are posibilitatea să aloce mijloace considerabile în dezvoltarea domeniului respectiv prejudiciază sănătatea populației sale.

Cheltuielile pentru sfera ocrotirii sănătății sunt solicitate nu doar de apariția tehnologiilor și medicamentelor noi și adesea foarte scumpe, ci și de cerințele tot mai mari ale pacienților care uneori nu au idee de costul real al serviciilor medicale, de creșterea numărului pacienților de vârstă înaintată cu boli cronice, de comportamentul multor cetățeni care nu conștientizează încă necesitatea de a duce un mod sănătos de viață [1].

Țările care nu izbutesc să sporească anual cheltuielile pentru domeniul ocrotirii sănătății se vor confrunta cu problema scumpirii serviciilor medicale și asistenței medico-sociale pentru populația îmbătrânită, în condițiile nivelului scăzut de dezvoltare economică. Securitatea națională impune măsuri eficiente de consolidare a sistemului de sănătate, de stabilizare a situației demografice sau, ca o măsură forțată, condiționează revenirea forței de muncă în țara de origine.

Este esențial ca fiecare stat să se lămurească de pe acum dacă peste 10-15 ani (când vârful raportului dintre populația lucrătoare și cea nelucrătoare va atinge maximul distructiv) va fi capabil să majoreze cheltuielile pentru domeniul ocrotirii sănătății spre a evita prăbușirea acestuia și, respectiv, stagnarea economiei din cauza deficitului de populație aptă de muncă [2].

În aceste împrejurări, ameliorarea domeniului și a indicatorilor sănătății publice a națiunii trebuie căutată nu doar în creșterea cheltuielilor, dar și în reformarea substanțială a sistemului. În Republica Moldova, cheltuielile publice pentru sănătate sunt frecvent considerate costuri pe termen scurt și nu investiții pentru o durată mai lungă. Iată de ce, se impune modificarea abordării politice și bugetare, prin care să se agreeze de către toți factorii decizionali faptul că sănătatea nu reprezintă un cost, ci o investiție. Or, sănătatea nu este o preocupare doar pentru Ministerul Sănătății, Casa Națională de Asigurări în Medicină și instituțiile medicale, ci și pentru toate autoritățile responsabile de creșterea economică și dezvoltarea sustenabilă. Investind în sănătate, obținem beneficii în favoarea dezvoltării economice și, în final, se contribuie la creșterea veniturilor bugetare.

Deși domeniul ocrotirii sănătății din Republica Moldova în ultimii ani a înregistrat anumite succese în implementarea reformei, progresele atinse nu au însemnat și reușita unor indicatori esențiali, cum ar fi calitatea serviciilor de sănătate, accesibilitatea populației la ele, în special din zonele rurale, fapt ce

confirmă ineficiența infrastructurii existente a serviciilor de sănătate.

În mare parte, reformele în sistemul de sănătate, începute în ultimul deceniu al secolului trecut, și-au propus să stopeze declinul sectorului sanitar prin introducerea asigurărilor obligatorii de asistență medicală și mobilizarea resurselor în vederea unor remanieri structurale care, la rândul lor, urmează să contribuie la sporirea eficienței și calității sistemului de sănătate.

Toți acești factori au permis reversarea tendințelor nefavorabile din deceniul precedent, ceea ce a condus la îmbunătățirea indicatorilor de sănătate. Introducerea asigurărilor medicale a sporit protecția socială, aproape 77,5 la sută din populație beneficiind de acest tip de asigurări. Însă, în spațiul rural și orașele mici continuă să persiste probleme care țin de prestarea pe scară largă a serviciilor de sănătate. Chiar dacă accesul la serviciile medicale a crescut, există rezerve semnificative pentru îmbunătățirea calității acestora.

În ceea ce privește piața îngrijirilor de sănătate, asimetria informațională acționează în felul următor: medicul este cel care deține informația, influențând pacientul în deciziile legate de sănătatea sa, de tipul și numărul îngrijirilor necesare. Din cauza faptului că furnizorii pot decide asupra modalității de tratament, cantității serviciilor și medicamentelor prescrise, comportamentul lor afectează în final costurile, eficiența și calitatea serviciilor de sănătate.

Îmbunătățirea activității medico-sanitare nu se poate finaliza fără a evidenția următoarele probleme fundamentale:

- legătura aparent contradictorie dintre sistemul economic și sistemul medico-sanitar, care deseori se reduce la dialogul dintre economiști și medici;

- interdependența între resursele alocate sistemului medico-sanitar, eficiența utilizării capitalului investit și solicitările sociale pentru asigurarea stării de sănătate (cererea crescândă de servicii medico-sanitare în raport cu capacitatea limitată de asigurare a resurselor financiare);

- perceperea aspectelor de etică, vulnerabilitate și moralitate în desfășurarea activităților medico-sanitare, a controlului limitat asupra fondurilor alocate ocrotirii sănătății, precum și recunoașterea accidentelor și riscurilor terapeutice (dualismul interpretării de pe pozițiile medic-economist).

Ministerul Sănătății al Republicii Moldova în ultimii ani a promovat insistent un șir de măsuri importante pentru a menține finanțarea prioritară a sectorului de sănătate din fondurile publice și păstrarea volumului de servicii medicale oferite populației. Asigurarea accesului și îmbunătățirea calității serviciilor medicale în ansamblu au constituit principalele repere în activitatea sistemului de sănătate. Deși alocațiile pentru sănătate per total au crescut esențial, cota cheltuielilor publice rămâne totuși de aproape două ori mai joasă decât în țările din vecinătate și în Uniunea Europeană.

În domeniul ocrotirii sănătății pot fi identificate anumite particularități importante care influențează modalitatea de reglare și control a costurilor, precum:

- natura producției și a consumului, relație esențială pentru individ și societate, deoarece face posibil accesul la consumul de alte bunuri și servicii, fiind unul din motivele pentru care serviciile de sănătate au un caracter prioritar pentru populație;

- cererea de servicii de sănătate, care este practic nelimitată, datorită valorii diferite și în funcție de pacient.



Figura 1. Ponderea cheltuielilor pentru sănătate în PIB (%)

Sursa: elaborat de autori în baza datelor Biroului Național de Statistică

În procesul de utilizare a metodelor de evaluare a eficienței activităților medico-sanitare aplicate de către economiști trebuie să se țină cont de aceste probleme specifice. Specialiștii din domeniu recunosc faptul că este dificil să se formuleze obiective exacte în sistemul asistenței medico-sanitare, de aici rezultând dificultatea evaluării eficacității lor.

În ultimele decenii, practic în toate țările lumii se observă creșterea cheltuielilor pentru sănătate, care se datorează următorilor factori:

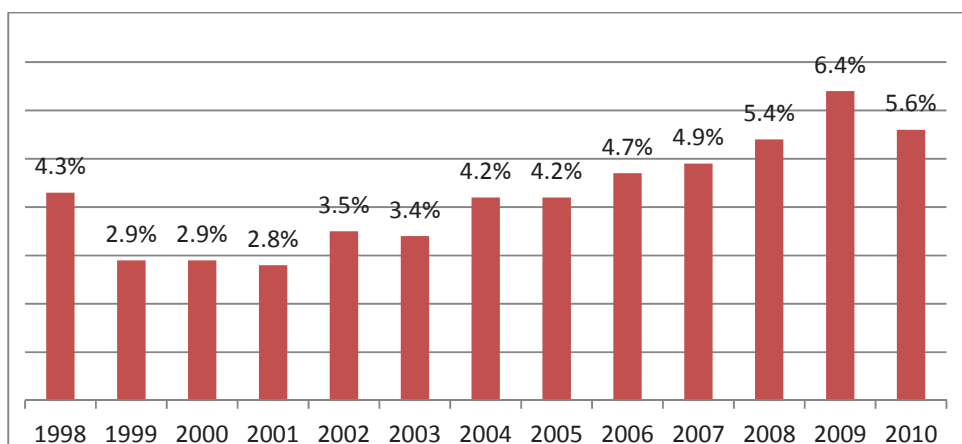
- inflația;
- sporirea interesului cetățenilor față de propria sănătate;
- creșterea volumului real al serviciilor medicale;
- implementarea tehnologiilor medicale și medicamentelor noi etc.

Soluția cea mai importantă a reformării sistemului ocrotirii sănătății este căutarea surselor suplimentare de finanțare, printre care pot fi menționate: asigurarea benevolă și obligatorie de asistență medicală, servicii plătite, taxe suplimentare, temperarea creșterii cheltuielilor pentru ocrotirea sănătății, implementarea tehnologiilor de economisire a resurselor, utilizarea rațională a fondurilor etc.

În sistemul ocrotirii sănătății, finanțat în mod solidar, volumul primelor de asigurare corespunde gradului de înstărire al asiguraților (mărimii veniturilor acestora), dar serviciile medicale se oferă în conformitate cu starea sănătății, indiferent de contribuția personală a fiecărui om în parte. Această metodă de determinare a mărimii primelor de asigurare prevede o aliniere solidară, în care cei sănătoși suportă cheltuielile pentru cei bolnavi, cei tineri – pentru cei bătrâni, cei singuratici – pentru familii, cei înstăriți – pentru cei săraci.

Principiul solidarității este completat de principiul subsidiarității, astfel ca asiguratul să simtă responsabilitate pentru propria sănătate, iar organizarea activității instituțiilor de asigurare este construită în așa mod, încât problemele să se rezolve, în măsura posibilităților, cu implicarea asiguraților.

Subsidiaritatea și solidaritatea, interacționând, asigură o protecție socială eficientă, fără să depășească limitele posibilităților atât ale asiguraților, cât și ale autorităților publice. Independența față de stat, de rând cu autonomia managerială, se caracterizează prin responsabilitatea serviciilor de asigurare pentru respectarea intereselor tuturor părților interesate.

Aceeași responsabilitate o au și angajatorii asigurați, care achită primele de asigurare. Autonomia managerială de încredere presupune unirea organi-

zată a tuturor eforturilor acestor părți (sindicatul, asociațiile patronale, asociațiile asiguraților). Statul definește doar cadrul legal al activității unor astfel de instituții, în care reprezentanții asiguraților și/sau angajatorilor soluționează ei înșiși în mod detaliat probleme de asigurare medicală prin organizarea adunării reprezentanților și a organului executiv (administrativ).

Supravegherea de stat se limitează la controlul de conformitate cu legea și ordinea. Societățile de asigurare monitorizează corectitudinea și eficiența utilizării fondurilor de către organizațiile de sănătate, asigurând astfel controlul și sporirea calității actului medical.

Există sistemul de asigurare obligatorie, precum și voluntară de asistență medicală, în cadrul cărora în calitate de asigurat pot apărea cetățenii, angajatorii, statul. Dar poate fi și un sistem mixt de asigurare. Cel mai răspândit este sistemul, în cadrul căruia prima de asigurare este achitată de către cetățeni și angajatori în părți egale, iar statul achită pentru populația nelucrătoare (copii, pensionari, persoane cu dizabilități).

În majoritatea statelor este adoptat sistemul mixt de asigurări de sănătate. În unele din ele – Danemarca, Islanda, Canada, Noua Zelandă, Norvegia, Finlanda predomină asigurarea de stat (voluntară sau obligatorie), în altele – SUA, Israel – cea privată. În Franța și Japonia asigurarea medicală este inclusă în sistemul general de asigurări sociale. În Belgia, Țările de Jos, Germania și Elveția guvernul reglementează doar activitatea unei varietăți de fonduri independente.

În opinia multor experți, de altfel, diferența între finanțarea prin impozitare sau din contul fondurilor de asigurări sociale este nesemnificativă: primele de asigurare constituie un anumit procent fix din salariu, ceea ce este echivalent cu un impozit de asigurare medicală.

Situația la zi în Republica Moldova se prezintă în felul următor: începând cu anul 2004 până în 2010 în sistemul de Asigurării Obligatorii de Asistență Medicală (AOAM) s-au încadrat de la 62,8% până la 80,8% de cetățeni. Cetățenii rămași neasigurați, 19,2 la sută, nu sunt șomeri. Ei reprezintă acea parte a populației care nu achiziționează polița de asigurare obligatorie de asistență medicală în sumă fixă și nu achită prima de asigurare medicală în raport procentual.

Cu toate acestea, potrivit Hotărârii Guvernului, ei beneficiază de medicină primară și urgentă gratuită pentru toți cetățenii începând cu anul 2010. Acest lucru este convenabil și accesibil, mai ales

din punctul de vedere al statului sau a celor 80,2 la sută din populație care își îndeplinesc obligațiunile. Potrivit Legii fondurilor asigurării obligatorii de asistență medicală pe anul 2012 nr.271 din 23.12.2011, începând cu data de 01.01.2012 s-a început procesul de calcul a primelor de asigurare obligatorie de asistență medicală și eliberarea polițelor de asigurare medicală pentru anul 2012.

Prima de asigurare obligatorie de asistență medicală, calculată în sumă fixă în valoare absolută pentru categoriile de plătitori prevăzute în anexa nr.2 a Legii nr.1593-XV din 26 decembrie 2002, se stabilește în mărime de 2982 lei. Termenul limită de achitare a primelor de asigurare obligatorie de asistență medicală calculate în sumă fixă a fost stabilit pentru data de 31 martie 2012 pentru categoria plătitorilor cărora li se oferă reducerea în mărime de 50% din costul poliței de AOAM, și pentru data de 31 octombrie 2012 – pentru plătitorii ce beneficiază de o reducere de 75% din costul poliței de AOAM.

Angajatorii și angajații în anul 2013 vor plăti lunar pentru polița de AOAM cu 0,5% mai mult decât în anul 2012. În același timp, potrivit investigației efectuate în anul 2011 de către Ministerul Sănătății, 23% din pacienți plăteau pentru serviciile medicale la insistența medicilor, iar 47% – din inițiativă proprie [3].

În limitele sistemului asigurării medicale obligatorii (AMO) existent este necesară asigurarea transparenței gestiunii resurselor financiare a fondurilor AMO, și anume a Fondului de măsuri preventive, a Fondului de rezervă și Fondului de bază. Dacă utilizarea resurselor Fondului de bază în rapoartele CNAM în prezent se efectuează în funcție de anumite categorii de cheltuieli, atunci utilizarea Fondului de rezervă și a Fondului de măsuri profilactice rămâne departe de transparența necesară.

Lipsa unui act legislativ determinat, ce ar reglementa utilizarea resurselor din fondurile menționate anterior, oferă posibilități mari pentru gestionarea abuzivă a acestor sume.

În legătură cu aceasta, propunem crearea și implementarea unei legi care ar reglementa crearea și utilizarea Fondurilor de Asigurări Obligatorii de Asistență Medicală, precum și a Regulamentelor cu privire la formarea veniturilor și efectuarea cheltuielilor a Fondului de asigurare medicală obligatorie pentru fiecare fond în parte, ceea ce ar asigura o mai mare transparență în gestiunea resurselor financiare în cadrul CNAM. Acest act normativ va permite delimitarea mai clară a cadrului utilizării fondurilor respective. Cu atât mai mult cu cât actele normative respective pot contribui la consolidarea controlului intern și extern asupra activității financiare a Com-



Figura 2. Efectuarea controlului intern și extern privind utilizarea fondurilor asigurărilor medicale obligatorii (proiect)

Sursa: elaborat de autori.

paniei Naționale de Asigurări în Medicină, inclusiv până la crearea unei structuri specializate atât în cadrul Companiei, cât și în cadrul Agențiilor Teritoriale, după cum este prezentat în schema elaborată de noi (fig. 2).

Potrivit modelului propus, controlul intern, întru respectarea actelor normative privind Fondul de bază, Fondul de rezervă și Fondul măsurilor de profilaxie va fi efectuat de auditorul intern al fiecărei Agenții Teritoriale, care va raporta despre verificarea efectuată nemijlocit direcției executive a CNAM. Controlul intern privind utilizarea Fondului de reglementare a CNAM trebuie să fie efectuat și de către auditorul intern, dar raportul privind verificarea efectuată împreună cu dările de seamă ale altor auditori interni ai Agențiilor Teritoriale se vor prezenta Consiliului de Administrație al CNAM și Comisiei de cenzori. Periodicitatea efectuării verificărilor interne poate fi stabilită de către Consiliul de Administrație.

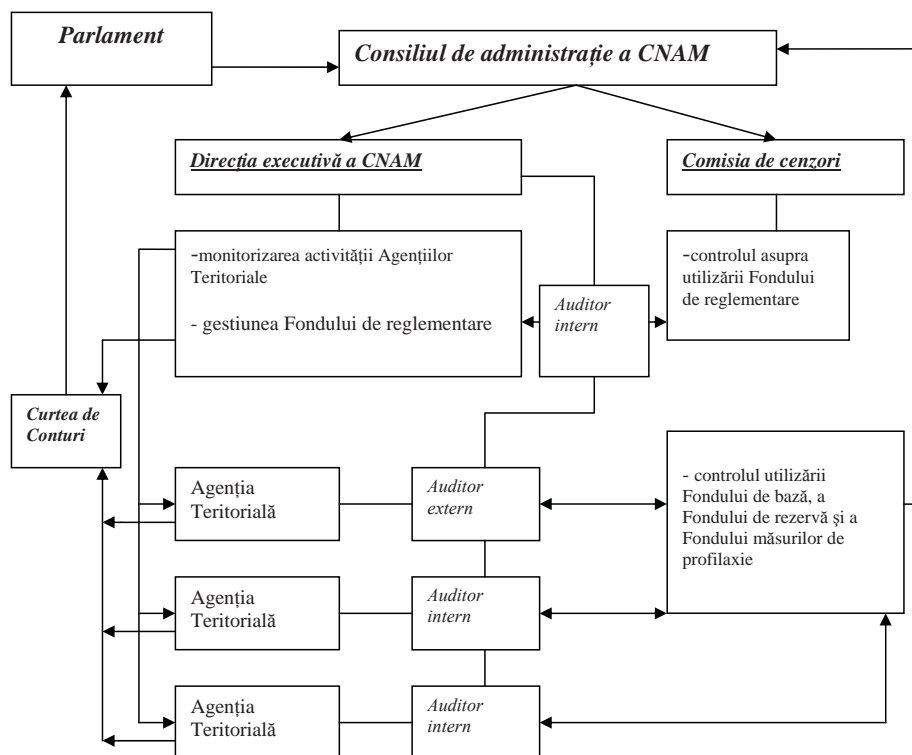
Auditul extern atât al direcției executive a CNAM, cât și al Agențiilor Teritoriale, trebuie efectuat anual de către Curtea de Conturi, care este în subordinea Parlamentului. Rapoartele despre controlul efectuat se vor prezenta Guvernului și Consiliului de Administrație al CNAM. Astfel, compararea rezultatelor controlului intern curent și rezultatelor controlului extern va contribui la asigurarea respectării Regulamentelor privind utilizarea fiecărui din cele patru tipuri de fonduri ale AMO propuse de noi

și anume: de reglementare, de bază, de rezervă și de măsuri profilactice.

Încă o soluție pentru îmbunătățirea funcționării sistemului AMO în Republica Moldova constituie modificările în structura Consiliului de Administrație al CNAM. În prezent, potrivit statutului CNAM, acest organ de gestiune include 15 persoane, printre care: un reprezentant al Parlamentului, un reprezentant al Președinției, 5 reprezentanți ai Guvernului (inclusiv 2 reprezentanți ai Ministerului Finanțelor și Ministerului Economiei și 2 reprezentanți ai Ministerului Sănătății), 3 reprezentanți ai Confederației Naționale a Patronatului din Republica Moldova, 3 reprezentanți ai Confederației Naționale a Sindicatelor din Moldova, 1 reprezentant al organizației profesionale a lucrătorilor medicali și 1 reprezentant al organizației pentru ocrotirea drepturilor pacienților.

Din Consiliul de Administrație fac parte și reprezentanți ai societății civile, organizațiilor sindicale, dar nu este niciun reprezentant al antreprenorilor, anume acei care duc cea mai mare povară a primelor de asigurare. Acest neajuns trebuie eliminat prin modificarea structurii Consiliului de Administrație al CNAM și includerea noilor membri ai conducerii.

Considerăm că varianta optimă a structurii Consiliului de Administrație al CNAM, care va respecta interesele diferitor categorii ale societății, poate fi reprezentată în felul următor (tab.1).

Astfel, în luarea deciziilor manageriale vor fi

Tabelul 1

Structura existentă și cea propusă a Consiliului de Administrație al CNAM

Structura Consiliului de Administrație al CNAM (conform statutului CNAM)	Structura Consiliului de Administrație al CNAM (proiectul propus)
1 reprezentant al Parlamentului	1 reprezentant al Parlamentului
1 reprezentant al Președinției	1 reprezentant al Președinției
2 reprezentanți ai Ministerului Finanțelor	1 reprezentant al Ministerului Finanțelor
1 reprezentant al Ministerului Economiei	1 reprezentant al Ministerului Economiei
2 reprezentanți ai Ministerului Sănătății	1 reprezentant al Ministerului Sănătății
3 reprezentanți ai Confederației Naționale a Patronatului din Republica Moldova	2 reprezentanți ai Confederației Naționale a Patronatului din Republica Moldova
3 reprezentanți ai Confederației Naționale a Sindicatelor din Moldova	2 reprezentanți ai Confederației Naționale a Sindicatelor din Moldova
1 reprezentant a organizației profesionale a lucrătorilor medicali	1 reprezentant a organizației profesionale a lucrătorilor medicali
1 reprezentant a organizației pentru ocrotirea drepturilor pacienților	1 reprezentant a organizației pentru ocrotirea drepturilor pacienților
	1 reprezentant al Comisiei Naționale a Pieței Financiare
	3 reprezentanți ai organizațiilor ce apără interesele agenților economici din sfera de producere, comerț și prestare de servicii
15 membri ai Consiliului de Administrație	15 membri ai Consiliului de Administrație

Sursa: elaborat de autor.

antrenați și reprezentanții agenților economici, ai sectorului asigurărilor și ai Guvernului. Structura respectivă va permite luarea mai echilibrată a deciziilor, fără a afecta interesele unui sau altui grup de persoane, incluși în sistemul AMO.

În plus, includerea în Consiliul de Administrație al CNAM a unui reprezentant al Comisiei Naționale a Pieței Financiare va permite coordonarea mai eficientă, sub aspectul coexistenței și interacțiunii, a sistemelor asigurărilor medicale obligatorii și asigurărilor medicale facultative.

Trebuie remarcat faptul că includerea în Consiliul de Administrație a reprezentanților întreprinderilor mici, mijlocii și mari are succes în România, unde din 17 reprezentanți ai Consiliului de Administrație al CNAS, doi sunt delegați de Uniunea Generală a Industriașilor și unul de Consiliul Național al Întreprinderilor Private Mici și Mijlocii [4].

Includerea în Consiliul de Administrație a unui reprezentant al Comisiei Naționale a Pieței Financiare este un element de noutate, propus de noi pen-

tru apărarea intereselor companiilor de asigurări ce practică asigurări medicale facultative. Interacțiunea efectivă a asigurărilor medicale obligatorii cu cele facultative au un impact pozitiv atât asupra activității CNAM, cât și asupra activității companiilor de asigurări, permițând acestora din urmă să ofere populației servicii de asigurare echilibrate în domeniul sănătății și asistenței medicale.

Implementarea modificărilor propuse de noi în domeniul gestiunii sistemului de asigurări medicale obligatorii va permite trecerea sistemului național de asigurare medicală obligatorie la un nivel superior din punct de vedere calitativ.

Bibliografie

1. Preker, Alex, Guy Carrin, Health Financing for Poor People. Washington, DC: World Bank. eds. 2004.
2. Schieber, George, Pablo Gottret. Health Financing Revisited: A Practitioner's Guide. Washington, DC: World Bank. 2006.
3. http://www.cnam.md/editorDir/file/Rapoarte_activitate/cnam_rapot_activitate_2011.pdf
4. http://www.casnt.ro/class.php?class=consiliu_adm.



Iurie Matei. *Alfabetul pentru copiii de 60 de ani*. 2007, ulei/pânză, 100x100 cm.

ÎMBĂTRÂNIREA DEMOGRAFICĂ A POPULAȚIEI: TENDINȚE ȘI OPȚIUNI

*Dr., conf. Olga GAGAUZ
Institutul Integrare Europeană
și Științe Politice, AȘM*

POPULATION AGEING: TRENDS AND OPTIONS

In the present article, the problem of ageing and its special features in the Republic of Moldova is examined. Based on the demographic analysis it is shown that a continuously increasing proportion of older people in the total population and the changes in population age structure were very favorable in terms of socio-economic development over the last ten years. Among these one can mention the following: increase in numbers of working age population, pupils, students and women of childbearing age. It is noted that the depopulation phase with demographic dividend, when the reduction of population is accompanied by increasing share of working age population, will close up in the RM soon. In the near future, another stage - depopulation without demographic dividend - will start, when the number of working age population decreases continuously causing an increase in demographic burden.

Given the fact that the future changes in the population age structure are defined quite clearly, their anticipation through developing the appropriate measures will allow all the structures and society as a whole to be adapted to these long-term demographic changes. Even though the ageing process is inevitable, its consequences are largely determined by approach to this problem, elaborated regional programs.

În raportul ONU cu privire la analiza modificării structurii pe vârste a populației în anii 1950-2050 se menționează că secolul actual va fi martorul unei îmbătrâniri rapide a populației, acesta fiind un fenomen global ce afectează viața tuturor oamenilor. Problema principală, determinată de transformarea structurii pe vârste a populației, constă în multitudinea și complexitatea consecințelor îmbătrânirii populației, iar rezolvarea lor poate fi împiedicată de faptul că instituțiile sociale ale civilizației contemporane s-au format în condițiile unei populații tinere [1].

Îmbătrânirea demografică reprezintă o deplasare a structurii pe vârste a populației spre vârstele mature și este determinată de procesul tranziției demografice (tranziția de la niveluri înalte ale nata-

lității și mortalității, specifice regimului de reproducere a societăților agrare, la niveluri scăzute ale natalității și mortalității, caracteristice societăților industriale).

Măsurarea îmbătrânirii demografice se face în baza definirii pragului bătrâneții – o noțiune condițională, care, de regulă, se stabilește aproape de vârsta modală de pensionare (cea mai frecventă vârstă), pentru comoditate fiind aleasă vârsta care se împarte la cinci. În prezent, în UE și OCDE pragul bătrâneții este stabilit la 65 de ani, în publicațiile ONU sunt utilizate două variante: 60 și 65 ani.

Pentru a măsura nivelul îmbătrânirii, sunt elaborate formule de calcul, cea mai cunoscută aparținând cercetătoarei franceze J. Beaujeu-Garnier, care ulterior a fost dezvoltată de savantul polonez E. Rosset. Potrivit formulei lui Rosset, îmbătrânirea demografică începe atunci când ponderea populației în vârstă de 60 de ani și peste depășește pragul de 12%. După conceptul ONU, populația cu ponderea persoanelor în vârstă de 65 de ani și peste, la nivelul de 4-7% se consideră în pragul îmbătrânirii demografice, 7% și mai mult – îmbătrânită.

Ambele formule au fost elaborate în condițiile în care populația celor mai dezvoltate state, din punct de vedere economic, a fost încă relativ tânără. Pragul îmbătrânirii de 7% pentru vârstele de 65 de ani și peste a fost atins în multe țări dezvoltate la începutul secolului XX, iar în Franța și Suedia încă în secolul al XIX-lea. Noul prag al îmbătrânirii, determinat la valoarea de 14%, este depășit sau va fi depășit de toate țările dezvoltate, de aceea, un nou prag, de 21%, se examinează ca fiind noul hotar al îmbătrânirii. În viitorul apropiat acesta va fi devansat de cele mai îmbătrânite demografic țări europene, iar către anul 2050, conform prognozelor demografice, el va fi depășit în mai mult de 60 de țări ale lumii. La indicatorul „ponderea populației în vârstă de 60 de ani și peste” în calitate de valoare limită este propus pentru perspectivă, până în anul 2050, pragul de 1/3 din populație [2]. Japonia, cu cea mai îmbătrânită populație, se apropie de acest prag, iar către anul 2050 proporția populației în vârstă de 60 de ani și peste poate ajunge la valoarea de 44%.

Sunt reexamineate nu doar hotarele îmbătrânirii demografice, ci și limitele de vârstă ale bătrâneții. Cercetările gerontologice și demografice demonstrează că persoanele vârstnice în țările cu valorile înalte ale duratei medii a vieții, în comparație cu persoanele de aceeași vârstă care au trăit jumătate de secol în urmă, au sănătatea mai bună și speranța de viață mai mare. În prezent, la categoria „bătrânilor tineri” se referă persoanele în vârstă de până

la 75 de ani, iar „bătrânilor bătrâni” – în vârstă de 75 de ani și mai mult.

În afara de acestea, se propune ca indicatorii tradiționali ai îmbătrânirii demografice calculați în baza vârstei cronologice să fie înlocuiți de calcularea prospectivă a vârstei. Cu alte cuvinte, să trecem de la calcularea anilor trăiți la calcularea celor care urmează să fie trăiți la o anumită vârstă (de exemplu, la vârsta de 60 de ani). Aceasta va permite de a lua în calcul creșterea considerabilă a duratei medii a vieții și variațiile acesteia pe regiuni și țări.

În Republica Moldova îmbătrânirea demografică s-a declanșat mai târziu în raport cu multe din țările europene dezvoltate, nivelul procesului a fost, și mai este încă, mai redus, dar viteza este mai ridicată, pe fondul scăderii rapide și masive a natalității după anii 1990 și menținerii acesteia la o valoare extrem de mică până în prezent.

Deși în Republica Moldova rata îmbătrânirii populației constituie 14,8, fiind în creștere constantă pe parcursul ultimilor 40 de ani, ea nu este cea mai îmbătrânită țară de pe continentul european: o bună parte a țărilor europene economic dezvoltate sunt cu mult mai îmbătrânite, coeficientul de îmbătrânire având o valoare de circa două ori mai mare (de exemplu, Italia, Germania, Austria, Franța). Totodată, modificările în structura pe vârste a populației din ultimii 10 ani au fost deosebit de favorabile din punctul de vedere al dezvoltării socio-economice. Printre acestea urmează să menționăm următoarele:

- în perioada 2000-2007, în vârstă de pensionare au intrat generațiile puțin numeroase născute în anii postbelici, astfel, efectivul acestora micșorându-se cu 19 mii, ceea ce a avut un impact favorabil asupra sistemului de pensionare;
- numărul populației cu vârsta aptă de muncă

a fost în creștere continuă, datorită faptului că pe piața muncii intrau generațiile numeroase născute în anii 1980-1990. În perioada anilor 2000-2011 efectivul acestui contingent a crescut cu circa 200 mii (9%). În plus, a avut loc întinerirea contingentului respectiv de populație;

- creșterea populației cu vârsta economic activă și reducerea numărului de persoane aflate în întreținere (numărul de copii în vârstă 0-15 ani s-a redus în anii 2000-2011 cu circa 290 mii) a condiționat reducerea semnificativă a ratei de dependență demografică (numărul persoanelor cu vârsta inaptă de muncă la 100 persoane cu vârsta aptă de muncă) de la 65,8 în anul 2000 la 50,1 în anul 2011;

- până în 2005, numărul de femei cu vârstă reproductivă a atins valoarea maximă (1023,4 mii), în toți acești ani menținându-se la niveluri foarte ridicate. În plus, începând cu anul 2005, a fost în creștere continuă efectivul femeilor din principalul segment de vârstă pentru reproducere (20-30 ani), atingând în anul 2011 valoarea maximă – 362,9 mii. Aceste schimbări conjuncturale au avut un impact pozitiv asupra ratei natalității, care a crescut lent începând cu anul 2002.

În toți acești ani a continuat să crească numărul tinerilor – băieți și fete, care au intrat în vârstă studenției, precum și a tinerilor care ajungeau la vârsta militară. Astfel, coraportul dintre cele trei grupuri mari de vârstă (copii, adulți și vârstnici) către anul 2012 a evoluat în felul următor: ponderea copiilor în structura generală a populației a scăzut de două ori în comparație cu anul 1959, iar ponderea persoanelor în vârstă de 60+ ani a crescut de două ori. Constatăm creșterea esențială a contingentului populației în vârstă aptă de muncă până la 68,9% (fig.1).

Această situație, când în structura populației

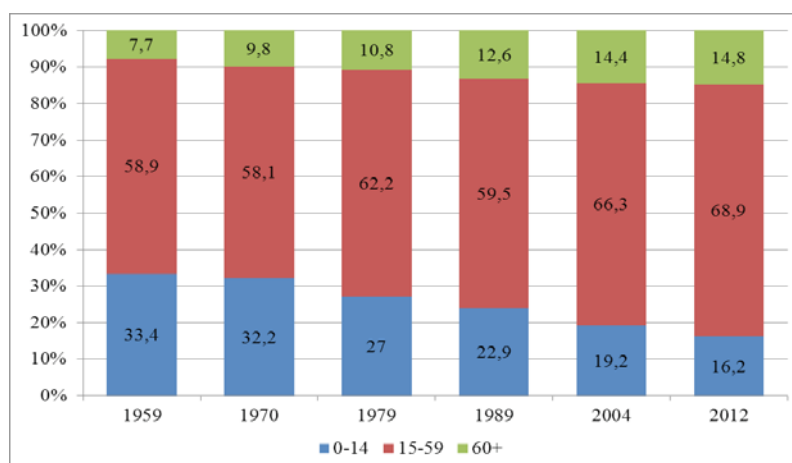

Fig.1. Structura populației pe grupe de vârstă

Sursa: Calculat pe baza datelor recensămintelor și a numărului populației la începutul anului 2012.

Notă: Anii 2004, 2012 – fără populația din partea stângă a Nistrului și mun. Bender

crește ponderea adulților, este condiționată de reducerea natalității, respectiv, scăderea ponderii copiilor în efectivul populației și creșterea speranței de viață la naștere. Ca rezultat, pe parcursul perioadei anumite, numărul lucrătorilor potențiali raportați la o persoană în întreținere (copiii și vârstnicii) este în creștere, până la atingerea unei valori maxime. Din punct de vedere economic, această situație este optimă, ținând cont de perspectiva beneficiilor apărute ca urmare a scăderii sarcinii demografice (se consideră că populația în vârstă aptă de muncă produce mai mult decât consumă, iar diferența se repartizează între persoanele întreținute – copii și vârstnici). Având condiții egale în ceea ce privește ocuparea forței de muncă, șomajul, productivitatea muncii etc., asemenea situații conduc la creșterea produsului intern brut pe cap de locuitor, astfel oferind populațiilor „dividendul demografic” la prima etapă a tranziției demografice [3], de fapt pentru scăderea fertilității. În majoritatea țărilor europene etapa respectivă în evoluția populației este practic încheiată, Republica Moldova însă mai are o rezervă în acest sens.

De menționat că există dovezi empirice solide care demonstrează că factorii demografici au un impact important, statistic semnificativ, asupra coeficienților agregati ai acumulărilor și creșterii economice. Estimările dividendelor demografice pentru diferite țări ale lumii au condus la concluzia că dividendul demografic potențial are o importanță deosebită pentru toate țările, rezultatul depinde însă de valorificarea acestuia. La nivelul macro, perioada respectivă se caracterizează prin majorarea posibilităților de direcționare a fondurilor publice în sectorul de producere, creșterea ocupării forței de muncă, precum și dezvoltarea infrastructurii sociale (investiții suplimentare în ocrotirea sănătății, educație etc.). La nivelul micro, dividendul demografic se manifestă prin creșterea posibilităților gospodăriilor casnice de ameliorare a standardelor de viață, investiții în educație, acumularea surselor bănești.

Cât privește Republica Moldova, acest dividend demografic, sau „fereastra oportunităților”, după anii 1990 nu a fost utilizat în măsură convenită. În primul rând, perioada respectivă a coincis cu transformările social-economice și politice radicale însoțite de criza social-economică de lungă durată. Lipsa locurilor de muncă, deprecierea veniturilor și a acumulărilor, șomajul au împins o bună parte a populației să emigreze peste hotare în căutarea unui loc de muncă. Aproape două decenii migrații moldoveni contribuie la dezvoltarea economiilor altor țări, în multe cazuri lucrând ilegal, fără a fi protejați

social atât din perspectiva actuală, cât și din cea legată de vârsta de pensionare.

În Republica Moldova perioada „ferestrei oportunităților” încă nu s-a epuizat, însă această etapă este foarte aproape. În prezent, se încheie etapa depopulării cu dividendul demografic, când reducerea numărului populației este însoțită de majorarea contingentului în vârstă aptă de muncă. În viitorul apropiat, după cum ne arată toate prognozele demografice, începe altă etapă – depopularea fără dividendul demografic: populația în vârstă aptă de muncă se va reduce continuu, provocând creșterea sarcinii demografice.

Spre deosebire de țările europene economic dezvoltate, procesul îmbătrânirii demografice în Republica Moldova este cauzat preponderent de scăderea fertilității, pe când reducerea mortalității are un rol nesemnificativ. Mortalitatea contribuie la îmbătrânirea populației dacă se îndeplinesc două condiții: un număr mai mare de persoane ajunge la vârste înaintate, iar la aceste vârste crește speranța de viață. În Republica Moldova aceste două condiții nu se îndeplinesc, respectiv dinamica mortalității nu a condiționat îmbătrânirea populației.

Deși în ultimii ani observăm o evoluție pozitivă în domeniul mortalității, ceea ce se manifestă prin creșterea speranței de viață la naștere, în comparație cu alte țări europene Republica Moldova se înscrie în grupa statelor cu un nivel comparativ scăzut al acesteia: 66,8 ani pentru bărbați și 74,9 pentru femei (în anul 2011). Valoarea medie a speranței de viață la naștere în 53 de țări a regiunii europene constituie 72 de ani pentru bărbați și 80 de ani pentru femei. În afara de aceasta, valori scăzute ale parametrilor standardului de viață contribuie la menținerea unei valori scăzute a duratei medii de viață sănătoasă (HLY – healthy life years, sau DFLE – disability-free life expectancy) și creșterea duratei medii de viață cu incapacitate. În țările europene economic dezvoltate valoarea acestui indicator depășește 70 de ani. În țările europene în tranziție, în schimb, el variază în limitele de la 58 până la 66 ani, cea mai scăzută valoare a lui fiind înregistrată în țările CSI: Belarus, Ucraina, Rusia și Republica Moldova.

Speranța de viață sănătoasă la naștere, precum și la vârsta de 65 ani, în țările europene economic dezvoltate a crescut mai repede decât speranța de viață generală. Ca rezultat, europenii trăiesc mai mult, crește durata medie a vieții trăite fără maladii și dezabilități. Acest fapt este în concordanță cu progresul obținut în domeniul ocrotirii sănătății și promovarea modului de viață sănătos. În spațiul CSI tranziția economică de lungă durată, reformarea

sistemelor de sănătate, scăderea nivelului de trai al populației rămân în continuare factori determinanți care împiedică creșterea speranței de viață la naștere și a duratei medii de viață sănătoasă.

Pe de altă parte, domeniul mortalității, spre deosebire de alte influențe negative, nu provoacă distorsiuni în structura pe vârste a populației, însă are un impact asupra evoluției acesteia, împiedicând îmbătrânirea populației pe contul creșterii speranței de viață, în special la vârstele adulte. În afară de acestea, mortalitatea extrem de înaltă a bărbaților cu vârsta aptă de muncă implică disproporții semnificative pe sexe, provocând astfel îmbătrânirea diferită a populației masculine și a celei feminine.

În același timp, menținerea nivelului înalt al mortalității nu a permis avansarea procesului de îmbătrânire a populației. S-a creat o situație paradoxală: pe de o parte, mortalitatea înaltă este incontestabilă și reprezintă un fenomen negativ, pe de altă parte, ea împiedică amploarea îmbătrânirii populației, care îngrijorează societatea prin consecințele sale economice și sociale.

Migrația populației, de asemenea, are un impact negativ asupra dinamicii efectivului și structurii populației, influențând amploarea procesului de îmbătrânire demografică. În cazul Republicii Moldova, migrația de muncă a adus prejudicii considerabile dezvoltării demografice, provocând importante perturbații în desfășurarea corespunzătoare a tuturor fenomenelor demografice, începând cu natalitatea și nupțialitatea și terminând cu mortalitatea. Dat fiind faptul că în majoritatea cazurilor peste hotare pleacă persoane tinere în vârstă aptă de muncă, acest contingent în structura populației se micșorează și, respectiv, se modifică raportul dintre cele trei grupe mari de vârstă (copii, adulți, vârstnici).

În prezent, este dificil de estimat impactul migrației asupra îmbătrânirii populației din cauza includerii în populația stabilă a tuturor migranților de muncă, inclusiv a celor care absentează din țară o perioadă de lungă durată (mai mult de un an). Acest lucru va fi posibil numai după următorul recensământ al populației.

Totodată, menținerea unui decalaj important între standardul de viață din Republica Moldova și cel din țările dezvoltate în viitorul apropiat va încuraja în continuare migrația populației. Pe de altă parte, țările europene dezvoltate înregistrează scăderea numărului populației și politicile de imigrare ale acestor țări se ajustează la condițiile respective, vor fi majorate cotele de imigrație în vederea compensării consecințelor negative ale reducerii numărului populației și asigurării sau menținerii creșterii

economice. Este evident faptul că sursa principală a imigrației va fi constituită din țările Europei Centrale și de Est, din care face parte și Republica Moldova. Statele europene dezvoltate acum și în viitor vor avea nevoie de brațe de muncă și deja se conturează o tendință de a atrage imigranții din Europa Centrală și de Est, dat fiind faptul că populația acestei regiuni este mai instruită comparativ cu alte regiuni, are modele culturale și religioase asemănătoare, ceea ce asigură o adaptare și aculturație ușoară.

În următoarele decenii, în Republica Moldova procesul de îmbătrânire a populației va continua cu ritmuri rapide, dezvoltându-se pe fundalul descreșterii continue a populației. Conform prognozelor demografice realizate în cadrul Sectorului demografie al IIEȘP al AȘM, proporția vârstnicilor în ansamblul populației se va majora până la 16,7-17% către anul 2020, 19,6-20,6% în 2030, 21,2-24,3% în 2040 și 27,4-30% în 2050.

Îmbătrânirea populației implică schimbări importante în toate sferile sociale, provocând modificarea structurii generale a necesităților sociale. Dat fiind faptul că modificările ulterioare ale structurii pe vârste a populației se conturează destul de clar, ele pot fi anticipate prin elaborarea unor măsuri adecvate, care vor permite adaptarea tuturor structurilor și a societății în întregime la aceste schimbări demografice de lungă durată. Chiar dacă procesul de îmbătrânire a populației este inevitabil, consecințele lui, în mare parte, sunt determinate de modul de abordare a problemei vizate, de opțiunile și programele sectoriale elaborate [4].

De menționat că rezolvarea obiectivelor ce țin de asigurarea vieții sănătoase și active a persoanelor vârstnice, oferirea posibilităților de a obține un loc de muncă decent, în virtutea necesității sau dorinței de a rămâne economic activ, precum și accesului la serviciile medicale și asistența socială corespunzătoare, va fi un lucru dificil. Dacă în țările economic dezvoltate generațiile persoanelor vârstnice actuale și cele care urmează, în condițiile stabilității economice și nivelului de trai înalt, au avut posibilitate să-și acumuleze resurse materiale de rezervă și pot achita, de exemplu, unele servicii de asistență socială, îngrijire la domiciliu etc., în Republica Moldova vârstnicii actuali și generațiile următoare ale vârstnicilor sunt cei care și-au pierdut acumulările bănești în timpul crizei economice acute din anii 1990, au fost șomeri sau au muncit în sectorul agricol, având salarii extrem de mici și, respectiv, alocări reduse în fondul social sau au muncit peste hotare și n-au contribuit la formarea fondurilor sociale. În cazul în care nu va fi obținută o creștere economică și nu vor

fi sporite ritmurile acesteia, rezolvarea problemelor ce țin de îmbătrânirea populației va fi pusă pe seama populației în vârstă aptă de muncă (majorarea impozitelor sau altor contribuții).

Dupa cum a fost menționat, în prezent Republica Moldova dispune de o populație aptă de muncă relativ tânără, statul având astfel un potențial însemnat pentru asigurarea creșterii economice. În aceste condiții, politicile privind soluționarea problemelor demografice urmează să fie axate nu pe măsurile ce se vor impune când se va resimți insuficiența forței de muncă, ci pe crearea locurilor de muncă pentru generațiile economic active: atât pentru tinerii care intră pe piața forței de muncă, cât și pentru persoanele mai în vârstă care doresc să-și prelungească activitatea economică. Prin urmare, efectele îmbătrânirii populației pot fi contracarate de creșterea ratei de ocupare.

Creșterea productivității muncii este al doilea factor esențial în menținerea și îmbunătățirea contribuției forței de muncă la dezvoltare. Schimbările pe piața muncii nu sunt determinate în mod decisiv de efectele demografice. Situația țărilor economic dezvoltate, cu un nivel de îmbătrânire mult mai înalt decât în Republica Moldova, indică faptul că în ultimii ani sporirea productivității muncii a fost singurul factor major care a influențat creșterea venitului pe cap de locuitor. Creșterea productivității muncii ar putea să minimalizeze efectele cantitative ale micșorării efectivului forței de muncă. Inovațiile și schimbările tehnologice sunt o parte indispensabilă în realizarea acestui deziderat.

Contează, de asemenea, dezvoltarea pieței muncii, stimularea ocupării în sectorul formal al economiei va contribui la creșterea încasărilor fiscale și posibilităților pentru lărgirea unor programe sociale destinate persoanelor în etate. Pe lângă acestea, adaptarea pieței muncii la îmbătrânirea populației include astfel de măsuri ca prevenirea pensionării precoce, eliminarea discriminării pe piața muncii a persoanelor vârstnice, creșterea competitivității profesionale a persoanelor vârstnice, precum și crearea condițiilor favorabile pentru muncă decentă (iluminare, grafic de lucru etc.)

Investirea în educație și instruire pe întreaga durată a vieții constituie un obiectiv principal pentru societatea îmbătrânită. O educație de bază de calitate înaltă, în condițiile dinamice ale societății contemporane, dezvoltării rapide a tehnologiilor informaționale, urmează să constituie acel fundament pe care anagații își vor putea sprijini noile calificări.

Se impune consolidarea și adaptarea sistemului de învățământ (infrastructura și personalul) la

schimbările considerabile în structura contingentului de „elevi” prin extinderea programelor educaționale, promovarea și încurajarea educației pe toată durata vieții pentru a răspunde astfel nevoii populației de a învăța la diferite vârste. Programele educaționale urmează să fie elaborate în conformitate cu noile cerințe impuse de evoluția economică, precum și a pieței muncii.

Este necesară încurajarea angajatorilor să ofere instruire/recalificare personalului propriu și altor persoane, promovarea relațiilor reciproc avantajoase între instituțiile de învățământ și angajatori, dezvoltarea sectorului privat în domeniul învățământului (cursuri de pregătire profesională, recalificare). Un obiectiv specific îl constituie formarea potențialului național pentru rezolvarea problemelor provocate de îmbătrânirea populației (pregătirea cadrelor medicale și sociale).

Modernizarea sistemului de pensionare este o problemă ce trebuie soluționată cât mai curând posibil. Un obiectiv esențial îl constituie asigurarea stabilității fondurilor de pensionare și creșterea cheltuielilor pentru formarea acestora. Pentru Republica Moldova problema se complică prin faptul că majoritatea persoanelor în vârstă de pensionare beneficiază de pensii, dar populația în vârstă aptă de muncă nu participă integral la completarea fondurilor sociale. Cauzele sunt multiple: șomajul, intensitatea proceselor migrației nereglementate în scop de muncă peste hotare, proporțiile considerabile ale economiei tenebre ș.a. care, per ansamblu, reduc capacitățile Bugetului Asigurărilor Sociale.

Din motive economice, pur și simplu din cauza constrângerilor bugetare, majorarea vârstei de pensionare, probabil, va fi iminentă. Dar din punctul de vedere al premiselor demografice, Republica Moldova încă nu dispune de condițiile necesare pentru realizarea reformei respective. Experiența mai multor țări arată că fenomenul îmbătrânirii populației se derulează în paralel cu întinerirea acesteia, se modifică hotarele bătrâneței. Oamenii nu doar trăiesc mai mult. Ei ajung la vârste înaintate, menținându-și o stare de sănătate mai bună, ceea ce creează premise pentru extinderea perioadei de activitate economică a vârstnicilor. În Republica Moldova situația este cu totul alta, sănătatea populației caracterizându-se printr-un nivel înalt de morbiditate și invaliditate.

În aceste împrejurări, creșterea vârstei de pensionare poate fi însoțită de multiple consecințe economice și sociale. În prezent, acest segment al pieței forței de muncă (angajații în vârstă de pensionare) funcționează pe bază de auto-reglementare. Cine poate, dorește și își găsește de lucru – muncește,

restul – nu. Nici guvernul, nici angajatorii nu au obligațiuni față de ei, lucrătorii ineficienți, care, inclusiv pe motiv de sănătate, sunt în mod natural eliminați de pe piața forței de muncă.

În anii următori, oferta brațelor de muncă, odată cu intrarea pe piața muncii a generațiilor puțin numeroase născute după anii 1990, va fi cu mult mai redusă. În această situație, menținerea activității economice a pensionarilor va fi foarte actuală. Totuși, antrenarea largă a persoanelor vârstnice, care deseori au probleme de sănătate, în activitatea economică, poate constitui o piedică în calea dezvoltării economice. Nu este exclusă, totodată, o creștere a șomajului pe seama aceluiași persoane vârstnice, care nu-și pot găsi locuri de muncă în funcție de posibilitățile lor, ceea ce, la rândul său, va provoca creșterea obligațiilor sociale ale statului față de segmentul respectiv al populației etc.

În prezent, în structura pensionarilor o pondere însemnată le revine celor pensionați pe motiv de invaliditate (20,6%). Anume starea de sănătate a populației poate constitui unul din obstacolele în a prelungi activitatea economică după ieșirea la pensie.

Pe lângă acestea, urmează să menționăm că după 10-15 ani, Republica Moldova va avea mulți rezidenți în vârstă de pensionare care nu vor avea dreptul la asigurare socială, dat fiind faptul că nu au contribuit la formarea fondului social (migranții de muncă și alte categorii de angajați neasigurați social). Aceste persoane vor trebui susținute prin măsurile asistenței sociale, iar sistemul actual al pensiilor și asistență socială va trebui să fie extins, astfel încât să asigure persoanelor dreptul la protecția socială din partea statului.

Sănătatea populației. În prezent, populația adultă (în vârsta aptă de muncă) se caracterizează prin rate de morbiditate și mortalitate ridicate. De unde și supoziția că persoanele din grupul demografic dat care vor supraviețui în următoarele decenii, vor ajunge la bătrânețe fiind mai vulnerabili la boli. În acest context, învigorarea sănătății populației în vârsta aptă de muncă reprezintă un obiectiv important pentru sistemul actual de sănătate, luând în considerare cauzele morbidității și mortalității la aceste vârste. O asemenea abordare implică faptul că acțiunile din domeniu urmează a fi direcționate spre profilaxie și promovarea unui mod de viață mai sănătos.

Pe lângă acestea, o importanță deosebită constituie astfel de obiective ca asigurarea accesibilității (fizice, financiare și sociale) serviciilor medicale; adaptarea sistemului de sănătate la tranziția epidemiologică (prevalarea bolilor cronice); elaborarea

programelor speciale de îmbătrânire activă; promovarea modului de viață sănătos și alte metode de profilaxie.

E nevoie să se pună accentul pe dezvoltarea infrastructurii de asistență pentru persoanele în vârstă înaintată: ajutorul și îngrijirea la domiciliu, programe de deservire socială la nivel comunitar, instituții care acordă îngrijire de lungă durată.

Un element cheie îl constituie promovarea solidarității între generații, elaborarea programelor speciale pentru familii care asigură îngrijiri informale membrilor de familie în vârstă, diversificarea serviciilor sociale menite să acorde ajutorul necesar atât familiilor care îngrijesc persoanele vârstnice, cât și persoanelor vârstnice singuratice care nu sunt în stare să-și asigure îngrijirea respectivă sau din anumite considerente nu pot avea ajutorul necesar din partea familiilor.

În activitățile strategice ce țin de îmbătrânirea populației trebuie luat în considerare caracterul intersectorial al problemelor existente și al celor care pot să apară. Identificarea soluțiilor în acest domeniu implică reforme consecutive pe piața muncii, în sistemul de pensii, de educație, de sănătate, precum și o dirijare mai bună a proceselor migraționale. Activitatea sau lipsa activității în unul din domeniile enumerate va avea efectul de bumerang asupra altor sfere (reforma sistemului de pensionare nu va fi eficientă fără dinamica pozitivă în sănătatea populației, dezvoltarea pieței muncii etc.).

Elaborarea, monitorizarea și evaluarea politicilor în domeniul îmbătrânirii populației urmează să se bazeze pe cercetările științifice, inclusiv cercetările interdisciplinare, datele statisticii curente, proiectările demografice. O atenție deosebită trebuie acordată legăturilor de nivelul micro și macro în economie și societate.

Bibliografie

1. United Nations (UN). World Population Ageing: 1950-2050. www.un.org/esa/population/publications/worldageing19502050
2. Lutz W., Sanderson W. & Scherbov S. Global and regional population ageing: How Certain Are We of its dimensions? *Population Ageing*, 2008, nr.1, p. 75-97.
3. Mason Andrew. Demographic transition and demographic dividends in developed and developing countries. United Nations Expert group meeting on social and economic implications of changing population age structure. Population Division DESA, Mexico City, Mexico 31 August – 2 September 2005.
4. Road Map for mainstreaming Ageing Republic of Moldova /United Nations. – New York and Geneva, 2012. – 82 p.

SCHIMBAREA CLIMEI ÎN REPUBLICA MOLDOVA ÎN PERIOADA OBSERVAȚIILOR INSTRUMENTALE

*Dr. hab. Maria NEDEALCOV
Institutul de Ecologie și Geografie, AȘM*

THE CHANGE OF CLIMATE IN THE REPUBLIC OF MOLDOVA DURING INSTRUMENTAL OBSERVATIONS

The dynamic of global warming during XX and especially in the early XXI century, largely determines the formulation and implementation of national policies related to climate change and its consequences, taking into account national interests. Although, the Republic of Moldova's land area is small (33483,4 km²), previous investigations have showed that most part of the country surface is „under maximum influence of global warming”. Rate of heating helps to establish favourable conditions for the appearance of many invasive species within the territory of the republic, frequent manifestation of droughts, particularly the intensive ones, the thick alternating of antipodal periods „cold-hot” and „wet-dry”. All these changes occurred in regional climate system can have a significant influence in maintaining ecological and food security in the near future.

Introducere

La etapa actuală, variațiile în starea medie a climei reprezintă una din problemele principale legate de modificările de mediu. Comitetul Interguvernamental pentru Schimbări Climatice în ultimul său raport de evaluare (IPCC 2007) relevă că schimbările climatice au deja un impact semnificativ asupra ecosistemelor naturale. Prin schimbarea climei se subînțelege orice schimbare în parametrii climatici într-un anumit interval de timp, ca urmare a variabilității naturale și (sau) ca rezultat al activității umane. Cu toate că se observă o tendință de micșorare a ponderii emănării gazelor cu efect de seră în ultimele decenii, schimbările climatice regionale prezintă una dintre marile amenințări la adresa dezvoltării durabile și constituie una dintre cele mai stringente probleme de mediu, având consecințe negative asupra economiei naționale.

Materiale și metode de cercetare

În acest context, evidențierea particularităților regionale de manifestare a climei actuale prezintă

un interes deosebit. În evaluarea temporală, modelele deterministe și stocastice permit înțelegerea esenței statistice a naturii fluctuațiilor climatice. Schimbările de climă de lungă durată sunt influențate de factorii inerți, care pot fi de proveniență naturală (schimbarea iradierii solare, anomalii în circulația curenților maritimi etc.), antropică (creșterea concentrației gazelor de seră) și potențial pot fi precise. Aceste schimbări pot fi evaluate sub formă de tendințe care, conform teoriei climei, sunt calificate ca schimbări determinate (trendul) de factorii inerți, dar cu acțiune lentă și revoltătoare. Pentru ca estimarea tendinței sau a trendului (care reprezintă nu altceva decât variația pe termen lung a parametrului studiat și indică direcția generală de evoluție în timp a acestuia) să fie adecvată, important este selectarea unei perioade cât mai îndelungate a seriilor de timp cu scopul evidențierii schimbărilor reale ce se petrec în clima staționară. Estimarea evoluției regimului hidrotermic din Republica Moldova are ca punct inițial de pornire anul 1887 pentru regimul termic și 1891 pentru regimul precipitațiilor atmosferice, astfel fiind luate în analiză doar seriile neîntrerupte de date obținute în urma observațiilor instrumentale. Pe lângă evidența tendinței seculare, evaluările au mai fost raportate către anumite perioade de referință. În acest context, în estimările propuse au fost incluse perioadele de referință 1961-1990, 1980-1999 (conform, IPCC 2007), precum și perioadele 1989-1999 și 2000-2010, care, potrivit estimărilor, sunt considerate cele mai calde decenii în clima regională. Impactul antropic asupra schimbărilor climatice pe teritoriul republicii se observă începând cu anii 60 ai secolului XX, de aceea, perioada seriilor instrumentale va mai fi convențional divizată în două: naturală (1887-1959) și natural-antropică (1960-2010).

La etapa actuală este bine cunoscut conceptul evoluției climei acceptate în limitele unui anumit „culoar” (*Tolerable Windows Approach, TWA*). Pentru temperatura medie globală acesta este de $T=2,0^{\circ}\text{C}$ și $T=0,015^{\circ}\text{C}/\text{an}$. Metoda dată este destul de importantă în argumentarea unor măsuri eficiente de preîntâmpinare a schimbărilor nefaste ale climei.

Variabilitatea semnificativă a regimului termic din perioada de vară și de iarnă a determinat cuantificarea gradului de blândețe sau severitate ale perioadelor susmenționate, în baza indicelui variabilității, sigma (σ). Această caracteristică reprezintă dispersarea anumitor valori empirice, pe de o parte și de alta, de media aritmetică și se exprimă prin

rădăcina pătrată a variației unei distribuții, adică a dispersiei (1).

$$\sigma = \sqrt{\sigma^2} = \sqrt{\frac{\sum_{i=1}^n (x_i - \bar{x})^2}{n}} \quad (1)$$

Deviația standard are aceeași unitate de măsură ca și variabila pe care o caracterizează. Prin urmare, putem compara doar deviațiile standard ale unora și acelorași șiruri de variabile cu unități de măsură omogene (doar precipitații sau doar valori termice).

În scopul evidențierii omogenității și veridicității datelor, șirurile statistice au fost supuse unor criterii de testare. Testarea a fost efectuată conform criteriului Kolmogorov și χ^2 (așa numitul criteriu Pearson). Criteriul Pearson folosit în testare este exprimat:

$$\chi_e^2 = \sum_{i=1}^k [(P_{e,i} - P_{T,i})^2 / P_{T,i}], \quad (2)$$

unde χ_e^2 – repartiția empirică, $P_{e,i}$ – periodicitatea empirică în gradația i , $P_{T,i}$ – probabilitatea teoretică de includere a valorii incidentale în gradația i , k – numărul gradațiilor.

Legea testării conform criteriului dat constă în faptul că în cazul când repartiția empirică (χ_e^2) este mai mică decât cea teoretică, ipoteza înaintată este veridică și invers, în cazul $\chi_e^2 > \chi_t^2$ ipoteza precum că datele se supun legii normale de distribuție se respinge.

Deși acest criteriu foarte des este utilizat în prelucrarea statistică, de obicei se consideră că ar fi binevenit de a controla corespunderea repartiției datelor empirice cu cele teoretice cu ajutorul și altor criterii. De aceea, datele au fost supuse suplimentar testării conform criteriului Kolmogorov (λ), care estimează apropierea repartiției reale (empirice) de cea teoretică pe calea calculării indicelui $D = \max(P_e - P_T)$, deci a diferenței maxime dintre periodicitățile teoretice și empirice ce se compară. Schema utilizării criteriului dat constă în faptul că la început se construiesc funcțiile integrale teoretice și empirice de repartiție, apoi se calculează maximalul modului D . În urma calculului indicelui D se examinează limitele permise ale valorilor criteriului dat (P_λ). În cazul când $P_\lambda \geq 0.05$ concordanța dintre repartițiile studiate este confirmată. În acest caz se conchide că șirul statistic ce reflectă anumite valori climatice se supune legii normale de distribuție.

Formula acesteia se exprimă în felul următor:

$$P(x) = \frac{1}{\sigma\sqrt{2\pi}} e^{-\frac{(x-\bar{x})^2}{2\sigma^2}}, \quad (3)$$

unde $P(x)$ – probabilitatea apariției valorii incidente, \bar{x} – media, σ – devierea medie pătratică, e și π – valori constante.

Baza informațională de date privind regimul de temperatură și pluviometric de pe teritoriul republicii au fost prelucrate statistic în cadrul programului Statgraphics Centurion XV, Excel (parte componentă a Microsoft Office Professional). În evaluările temporale și în divizarea pe etape a seriilor temporale s-au utilizat valorile celor mai lungi șiruri statistice de date înregistrate în seria observațiilor instrumentale la stațiunea Chișinău (1887-2010 și 1891-2010).

Analiza rezultatelor obținute

Estimarea evolutivă a temperaturii medii anuale a aerului pe teritoriul Republicii Moldova denotă că în perioada natural-antropică, sau așa numita perioadă contemporană, se observă o majorare a valorilor în toate subperioadele examinate.

Astfel, în anii 1961-1990 și 1980-1999, temperatura medie anuală s-a majorat cu 0,3-0,4°C față de perioada naturală (1887-1959). În ultimele două decenii însă, se înregistrează un tempou mai pronunțat de încălzire față de perioada naturală, și anume cu 0,9°C (în perioada 1989-1999) și 1,4°C (2000-2010). Schimbări esențiale în ritmul de încălzire se observă mai ales în primul deceniu al secolului XXI, când acesta constituie cu 0,5°C mai mult decât ritmul înregistrat în ultimul și cel mai cald deceniu al secolului XX (tab.1.), după cum a fost considerat până nu demult. Cele relatate confirmă părerea că la nivel regional schimbările climatice deja devin a fi imprevizibile.

Tabelul 1

Evaluarea modificării (°C) temperaturii medii anuale a aerului în evoluția climei Republicii Moldova

Indici statistici	1887-2010	1887-1959	1961-1990	1980-1999	1989-1999	2000-2010
X	9,6	9,3	9,6	9,7	10,2	10,7
σ	0,8	0,7	0,8	1,0	0,8	0,7
X_{Min.}	7,2	7,2	8,0	8,0	9,1	9,8
X_{Max.}	12,1	10,7	11,3	11,3	11,3	12,1

Notă: X - media multianuală, σ - devierea standard, $X_{Min.}$ - valoarea minimă, $X_{Max.}$ - valoarea maximă

Mai mult decât atât. Cele mai mari devieri de la norma climatică cu semnul pozitiv în regimul temperaturii medii anuale pe teritoriul Republicii Moldova se atestă tot în ultimele două decenii (fig.1.a, b, tab.2). Acest fapt este confirmat și prin aranjarea consecutivă a anilor extremi de reci și calzi extrași

Tabelul 2

Topul celor 10 ani calzi și reci, conform temperaturii medii anuale

Ani reci ($T_{med.an.}, 0^{\circ}C$)		Ani calzi ($T_{med.an.}, 0^{\circ}C$)	
1933	7,2	2007	12,1
1929	7,9	2009	11,4
1934	8	1990	11,3
1985	8	1994	11,3
1912	8,1	2008	11,3
1940	8,1	2000	11,2
1987	8,1	1999	11
1888	8,3	1966	10,9
1976	8,3	1989	10,9
1980	8,3	2002	10,8

din perioada luată în studiu (1887-2010). Anul 2007 este cel mai cald an din seria observațiilor instrumentale, temperatura medie anuală depășind norma climatică cu $2,5^{\circ}C$. În continuare, anii 2009, 1990, 1994, 2008, 2000, 1999, 1966, 1989, 2002 au fost extrem de calzi în seria observațiilor instrumentale, când temperatura medie anuală a constituit $10,8^{\circ}C$ și mai mult (față de norma climatică de $9,6^{\circ}C$). În ultimele două decenii manifestarea anilor extrem de calzi a avut o repetabilitate de o dată în 2 ani (tab. 2). Cele mai scăzute valori termice ale anului

au fost înregistrate în anii 1933 și 1929, când temperatura medie anuală a constituit $7,2-7,9^{\circ}C$. Valori scăzute, și anume în limitele $8-8,3^{\circ}C$, au caracterizat următorii ani reci: 1934, 1985, 1912, 1940, 1987, 1888, 1976, 1980.

Analiza evoluției de peste un secol (1887-2010) a temperaturii medii anuale denotă că aceasta înregistrează o creștere cu $0,01^{\circ}C/an$, ceea ce nu contrazice concluziile referitoare la tendința de schimbare a temperaturii medii a aerului de pe tot teritoriul Europei.

Valorile glisate cu o periodicitate de 10 ani arată că mijlocul anilor '30 și mijlocul anilor '70-80 ai secolului XX se caracterizează ca perioade cu fond termic scăzut. În același timp, în a doua jumătate a secolului XX se observă o tendință stabilă de creștere (fig. 1. a) a temperaturii medii anuale, care atinge valori semnificative în primul deceniu al secolului XXI, ceea ce confirmă și analiza evoluției anomaliilor (devierilor) termice de la norma climatică (fig. 1. b).

O asemenea repartiție a temperaturii medii anuale a aerului a contribuit la „deformarea” normelor ei climatice în diferite intervale de timp. Așadar, în perioada natural-antropică se atestă o deviere spre dreapta, adică o „încălzire” a valorilor ce caracte-

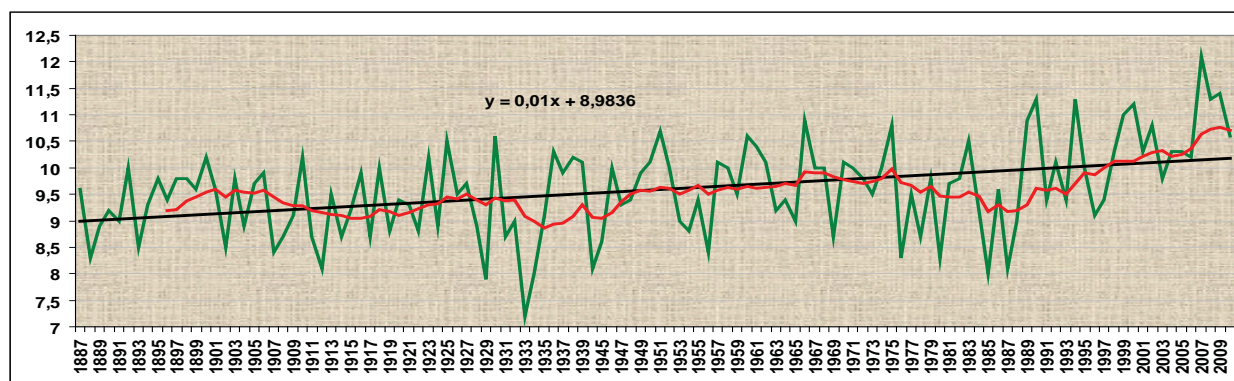

a

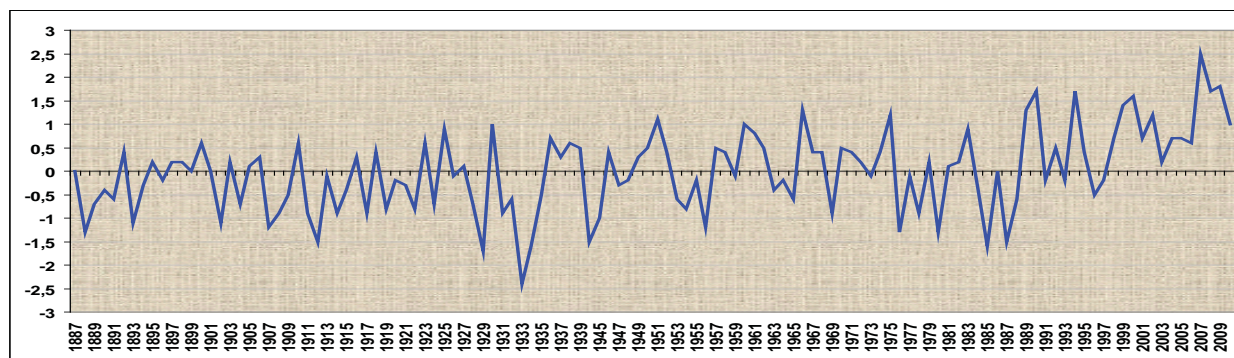

b

Fig. 1. Tendința de modificare (1887-2010) a temperaturii medii anuale a aerului (a) și devierile termice de la norma climatică (b)

risează temperatura medie anuală pe teritoriul Republicii Moldova. Dacă pentru secolul precedent, ultimul deceniu a fost înregistrat ca cel mai cald deceniu (1989-1999), primul deceniu al secolului XXI (2000-2010) devine cel mai cald deceniu din toată seria observațiilor meteorologice, ritmul acestuia dublându-se comparativ cu anii 1989-1999 (fig. 2).

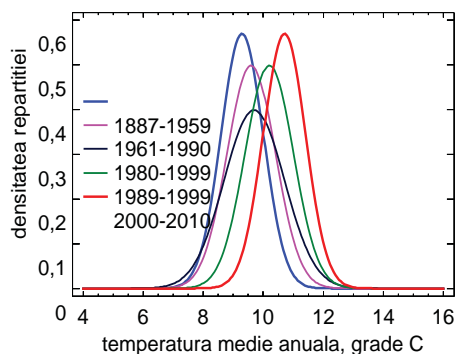

Fig. 2. Deformarea temperaturii medii anuale a aerului în diferite perioade de timp supuse studiului

Raportarea evoluției climei regionale către perioada de referință 1961-1990, permite a scoate în evidență aceleași particularități regionale, și anume că mijlocul anilor '30 și mijlocul anilor '80, sunt perioadele cele mai reci față de perioada luată în studiu (1961-1990), iar ultimele decenii se caracterizează prin devieri pozitive pronunțate, mai ales perioada anilor 2000-2010, când acestea au fost și cele mai semnificative (fig.3).

Analiza valorilor, ce caracterizează extremele termice calculate în diferite etape de dezvoltare a climei actuale, scoate în evidență unele modificări pronunțate atât a minimelor, cât și a maximelor de temperatură în perioada contemporană: astfel, pentru cel mai cald deceniu al secolului XX se înregistrează o micșorare a caracteristicilor amplitudinilor termice

de 0,2°C față de amplitudinea termică mediată pentru întreaga perioadă actuală. Pentru această perioadă (1989-1999), se observă o atenuare a minimelor absolute cu +0,4°C și o creștere cu 0,2°C a maximelor absolute față de normele climatice corespunzătoare (1960-2010). Analiza extremelor din cadrul primului deceniu al secolului XXI denotă variabilitatea pronunțată a extremelor minime și foarte pronunțată a celor maxime. Așadar, primul deceniu al secolului XXI (2000-2010) poate fi considerat deceniul cu cele mai semnificative fluctuații în extremele termice, minimele absolute înregistrând o scădere cu -0,1°C față de media multianuală, din contul valorilor minime absolute ale anului 2006 (-24,2°C) și a anului 2010 (-21,8°C). Maximele absolute însă s-au majorat destul de semnificativ (2,2°C) față de media multianuală (tab.3, tab.4). Creșterea pronunțată a maximelor absolute a avut loc din contul valorilor de căldură înregistrate în anii 2009 (+36,3°C), 2001 (+36,6°C), 2002 (+37,2°C), 2008 (+37,5°C), 2000 (+38,5°C), 2007 (+39,5°C).

Deci, primul deceniu al secolului XXI se caracterizează și prin cea mai mare amplitudine termică în manifestarea extremelor, aceasta fiind cu 2,1°C mai mare decât media multianuală. Variabilitatea semnificativă înregistrată în extremele termice dovedește vulnerabilitatea înaltă a sistemului climatic regional la schimbările climei actuale. Considerăm, că de concluziile obținute care demonstrează intensificarea ritmului de modificare în regimul extremelor ar trebui să se țină cont atât la nivel regional, cât și internațional privind elaborarea măsurilor de adaptare către noile condiții climatice.

În primul deceniu al secolului XXI, la nivel regional, se înregistrează un ritm mult mai rapid de „încălzire” a temperaturilor maxime, decât a celor minime, contribuind astfel la majorarea amplitudi-

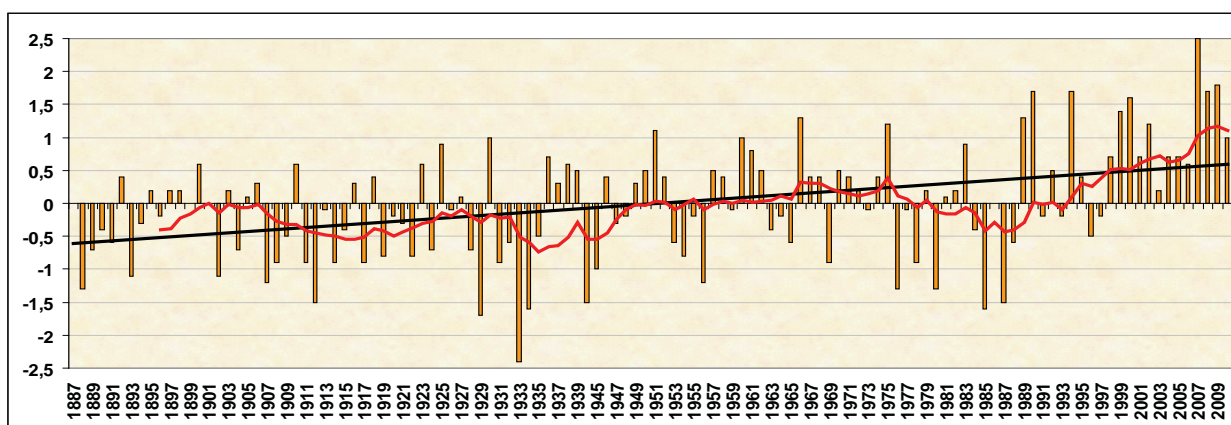

Fig.3. Evoluția devierilor temperaturii medii anuale a aerului raportate către perioada de referință 1961-1990

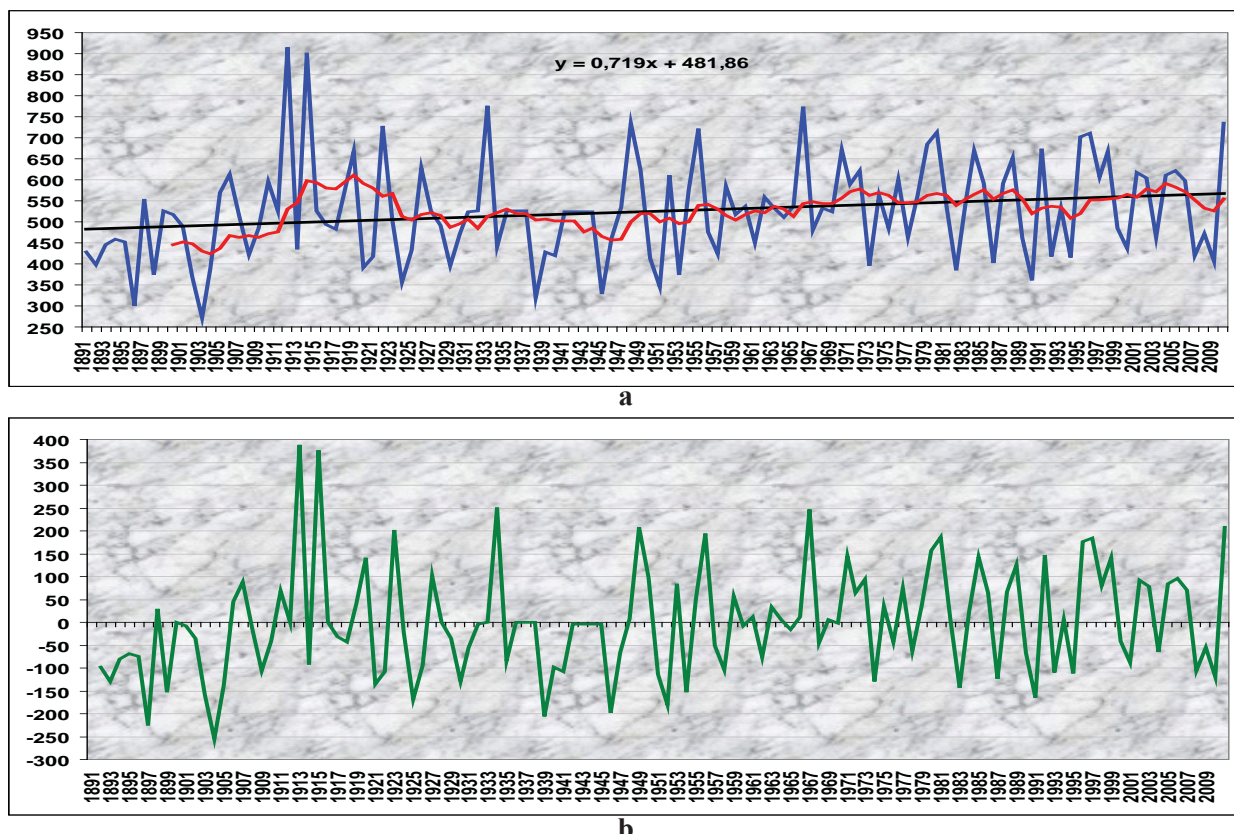

Fig.4. Tendința de modificare (1891-2010) a sumei precipitațiilor anuale (a) și deviațiile pluviometrice de la norma climatică (b)

nii de oscilație a indicilor de temperatură (A_t). Tendințele observate în modificarea regimului termic extrem, fără îndoială, intensifică instabilitatea regimului termic în regiune.

Regimul precipitațiilor atmosferice pe teritoriul republicii la fel se caracterizează printr-o mare variabilitate și discontinuitate în timp. Cu toate că suma anuală a precipitațiilor atmosferice în perioadele contemporane înregistrează valori cu

Tabelul 3

Evaluarea modificării ($^{\circ}\text{C}$) extremelor și amplitudinilor lor termice în procesul de evoluție a cliimei actuale de pe teritoriul Republicii Moldova

Etapele de evoluție a cliimei	T min. abs.	T max. abs.	A_t		
I 1960-2010	-17,2	34,2	51,4		
II 1989-1999	-16,8	34,4	51,2		
III 2000-2010	-17,1	36,4	53,5		
	-24,2	2006		39,5	2007
	-21,8	2010		38,5	2000
				37,5	2008
				37,2	2002
				36,6	2001
				36,6	2010
				36,1	1988
		36,1	1999		

40 mm mai mult decât în perioada naturală, valorile extreme în regimul pluviometric aparțin perioadei naturale (1887-1959), când valorile maxime au constituit 915 mm, iar cele minime 271,8 mm (tab.5).

Pe parcursul perioadei 1891-2010, în aspect anual, se observă o tendință de majorare a precipitațiilor atmosferice cu 0,719 mm/an. Mediile glisante denotă o tendință stabilă de creștere a sumelor acestora, începând cu anii '50 ai secolului precedent până în prezent (fig.4.a).

Față de trendul linear a fost înregistrată o alură pozitivă ce indică asupra predominării perioadei ploioase în anii '20 ai secolului XX, fapt confir-

Tabelul 4

Topul anilor cu singularitățile termice semnificative

T maximă absolută, $^{\circ}\text{C}$		T minimă absolută, $^{\circ}\text{C}$	
2007	39,5	1963	-28,4
2000	38,5	2006	-24,2
2008	37,5	1967	-23,5
2002	37,2	1961	-23
2001	36,6	1987	-22,8
2010	36,6	2010	-21,8
1968	36,3	1972	-21,5
2009	36,3	1996	-21,1
1988	36,1	1994	-20,9
1999	36,1	1976	-20,5

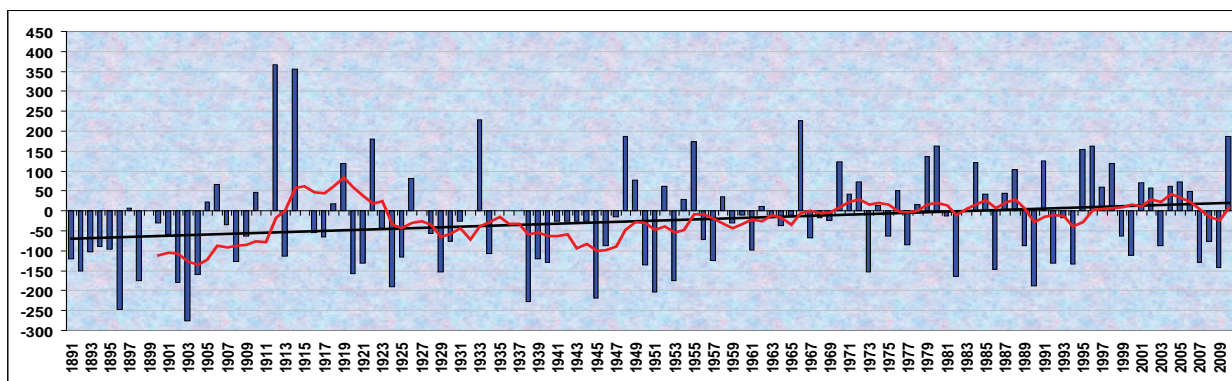

Fig. 5. Tendința de modificare (1891-2010) a devierii sumei precipitațiilor anuale raportate către media multianuală a perioadei 1961-1990

mat și de devierile pluviometrice de la norma climatică (fig.4.b) și 3 alure negative cu devieri neesențiale de la trend: mijlocul anilor '40, mijlocul anilor '90 ai secolului XX și sfârșitul primei decade a secolului XXI.

Estimarea evoluției devierii sumei anuale a precipitațiilor atmosferice de la media multianuală din perioada de referință 1961-1990 (fig.5) denotă cât de semnificative sunt aceste abateri în primul și mijlocul celui de-al doilea deceniu al secolului XX – perioadă de timp când au fost înregistrate și cele mai însemnate recorduri pluviometrice de peste 900 mm.

Sfârșitul anilor 30 – anii 40 înregistrează o abatere negativă de la trend, ceea ce indică stabilirea unei perioade mai secetoase. Începând cu mijlocul primului deceniu al secolului XXI, se observă o predominare a devierilor negative față de media multianuală calculată pentru perioada 1961-1990, ceea ce confirmă instabilitatea pronunțată a regimului pluviometric din ultimii ani. Cei mai secetoși au fost anii 1898, 1953, 1902, 1990, 1924, 1951, 1945, 1938, 1896 când precipitațiile atmosferice au constituit 300-374 mm.

Minimul precipitațiilor de 271,8 mm a fost înregistrat în 1903. Anii ploioși cu valori de peste

Tabelul 5

Evaluarea modificării regimului anual al precipitațiilor atmosferice (mm) pe etape de evoluție a cliimei în Republica Moldova

Indici statistici	1891-2010	1887-1959	1961-1990	1980-1999	1989-1999	2000-2010
X	526,2	503,8	548,2	555,9	548,3	544,2
σ	122,2	133,1	100,6	118,9	128,7	107,9
Cv	23,2%	26,4%	18,3%	21,4%	23,5%	19,8%
X _{Min.}	271,8	271,8	361,0	361,0	361,0	407,0
X _{Max.}	915,0	915,0	774,0	712,0	711,0	735,0

Notă: X- media multianuală, σ - devierea standard, Cv- coeficientul de variație, X_{Min.} - valoarea minimă, X_{Max.} - valoarea maximă

700 mm au fost: 1996, 1980, 1955, 1922, 1948, 2010, 1966, 1933. Anul 1914 a înregistrat suma anuală a precipitațiilor atmosferice de 903 mm. Maximul pluviometric a fost atins în 1912 cu valori de 915 mm (tab.6).

Tabelul 6

Topul celor 10 ani secetoși-ani ploioși

Ani secetoși (mm)		Ani ploioși (mm)	
1903	271,8	1912	915
1896	301	1914	903
1938	320	1933	777
1945	329	1966	774
1951	345	2010	735
1924	357	1948	734
1990	361	1922	729
1902	368	1955	721
1953	373	1980	712
1898	374	1996	711

Majorarea sumelor anuale ale precipitațiilor atmosferice din perioada contemporană conduce la „deplasarea” spre dreapta a normelor climatice (fig. 6).

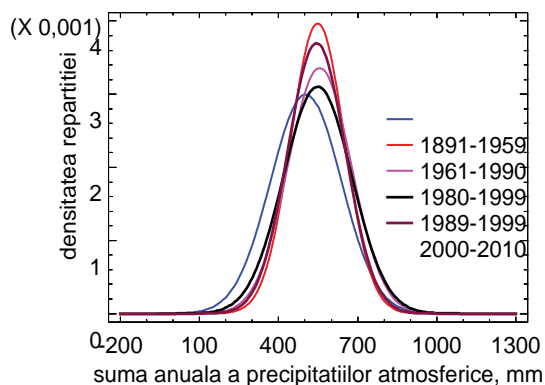

Fig.6. Deformarea sumelor anuale ale precipitațiilor atmosferice în diferite perioade de timp supuse studiului

Cu toate acestea, caracterul de cădere a precipitațiilor atmosferice extrem de instabil conduce cu sine la alternarea pronunțată a perioadelor umede cu cele uscate care contribuie, pe de o parte – la manifestarea secetelor, iar pe de altă parte – la favorizarea declanșării inundațiilor.

În concluzie, constatăm că de rezultatele obținute se va ține cont la elaborarea simulărilor climatice pentru viitorii ani apropiați cu scopul luării deciziilor corecte de adaptare către noile condiții climatice.

Bibliografie

1. Climate Change 2007. The Scientific Basis, Fourth Assessment Report. Cambridge University Press, Cambridge U. K., 940 pp.

2. Constantinov T., Sîrodoev Gh., Nedeaľcov M., Mironov I. Modificările componentelor lanșaftelor sub influența presingului antropic. În: Buletinul A.Ș.M. Științele Vieții. Chișinău, 2006, nr. 2 (299), p. 155-161.

3. Daradur, M., Nedeaľcov, M., Smirnova, V. *Regional climate of Moldova: tendencies and regularities of its changes*. Climate change trend. Instytut Geografii. Cracow: 1996. p. 299-333.

4. Namias J. Short period. climatic variations. Collected works of J.Namias 1934 through, 1974.- Univ. California, San Diego. Graphics and Reproduction Servies.- 1975.- 905 p.

5. Nedeaľcov M. Aspecte metodologice în evaluarea posibilelor schimbări ale regimului termic de pe teritoriul Republicii Moldova. Buletinul AȘM Științele Vieții, nr. 1 (310), 2010, p. 143-149.



Iurie Matei. *Odă lui Michelangelo*. 1998, ulei/pânză, 90x70 cm.

ASPECTE GENETICO-POPULAȚIONALE ALE AMELIORĂRII PĂDURILOR DE STEJAR

Dr. hab. Petru CUZA

Institutul de Ecologie și Geografie, AȘM

POPULATION-GENETIC ASPECTS OF ENHANCED OAK FORESTS

Promotion of natural regeneration from seeds of fundamental-natural forests of oak species is an important goal for future forestry because in this way it is possible to preserve the genetic diversity of population and assure the ecological stability of trees. Work to help the natural regeneration is justified when the number of seed-trees is small but only if the forest reproductive material (acorn) has the same genetic structure as the original local one. Thus it will be ensured the perpetuation of natural stands of oak, the maintaining of bio-productivity and poly-functionality of forests.

Repere privind starea actuală a pădurilor de stejar

Din cele mai vechi timpuri, pădurea a jucat un rol important în viața omului, servindu-i drept sursă de hrană și asigurându-i adăpost în perioadele vitrege de luptă cu triburile barbare. În trecut și chiar până nu demult, omul adesea nu înțelegea că pădurea este un furnizor indispensabil de materii prime regenerabile care trebuie utilizate într-o manieră durabilă. Că ea îndeplinește multiple funcții de ordin ecologic, social și estetic. De multe ori era tratată în mod simplist doar ca o totalitate de arbori ce cresc pe un anumit teritoriu și nu ca o entitate complexă de tip ecosistemic, care, prin funcțiile de protecție pe care le îndeplinește, se constituie într-un factor semnificativ de asigurare a unui echilibru ecologic dinamic.

Toate acestea l-au determinat pe om să defrișeze suprafețe mari acoperite cu pădure. Este important de remarcat faptul că pe teritoriul Basarabiei, în a doua jumătate a secolului al XIX-lea, suprafețe imense de vegetație forestieră au fost defrișate pentru a fi utilizate în scopuri agricole. Ca urmare, din totalul de 340 mii ha de păduri, în anul 1896 au rămas doar 252 mii ha [13].

Pădurile naturale până nu demult au fost gospodărite prin aplicarea în exclusivitate a tăierilor rase bazate pe regenerarea arboretelor din lăstari.

Se recurgea, de asemenea, la constituirea culturilor forestiere prin utilizarea în cazuri frecvente a materialelor de reproducere (semințelor sau puieților) de proveniență alocală.

Modul de gospodărire în crâng a pădurilor a determinat ca actualmente circa 73 la sută din suprafața acoperită cu stejărete se fie constituită din arborete regenerate din lăstari în generații repetate (în 3-4 generații consecutive stejăretele au fost regenerate din lăstari) [8]. În urma acestui fapt, în pădurile de azi speciile de stejar sunt îmbătrânite din punct de vedere fiziologic, au o productivitate redusă și o rezistență mică la boli și dăunători.

Vitalitatea scăzută a pădurilor, determinată, în principal, de practicarea de-a lungul timpului a unui mod de gospodărire necorespunzător exigențelor bio-ecologice ale speciilor de stejar, a înțetit în anii '70 ai secolului trecut uscarea acestor arborete. Cercetările efectuate au demonstrat că cel mai mult au avut de suferit de pe urma uscării stejăretele regenerate din lăstari în 4-5 generații [2].

În cazuri frecvente, în perioada postbelică, tehnologia aplicării tăierilor rase a avut în vedere defrișarea cioatelor rezultate din tăierea arborilor, apoi se aplica defundarea solului, urmată de plantarea culturilor forestiere de stejar pedunculat. Defrișarea cioatelor la speciile de stejar, care au un sistem radicular pivotant, adesea a determinat scoaterea la suprafață a rocii materne și prăbușirea în groapa formată a solului fertil, iar defundarea solului a determinat amestecarea orizonturilor genetice ale acestuia.

Culturile forestiere erau create, de regulă, cu puieți de proveniență alocală, adică aduși din Ucraina (regiunile Vinița, Hmelnițk, Zaporojie, Herson etc.) și din Rusia (regiunile Kursk, Belgorod, Voronej etc.), care în condiții ecologice improprii locului de cultură aveau o capacitate scăzută de adaptare. Prevalau culturile pure sau amestecate, constituite din specia principală de bază (stejar pedunculat) și o singură specie de amestec (de regulă paltinul de câmp), care în frecvente cazuri aveau o creștere lentă, formau trunchiuri strâmbe, erau atacate de boli și dăunători sau se uscau după o anumită perioadă de timp. Acest procedeu tehnologic a determinat crearea arboretelor echine monoetajate, cu compoziții simplificate și biotipuri de origine necunoscută, adică cu tot ansamblul de carențe al îngustării biodiversității la toate nivelurile de referință și al deteriorării condițiilor de mediu (sol, apă etc.).

În vederea ameliorării stării de sănătate a pădurilor, ridicării productivității și sporirii funcțiilor protective ale arboretelor, pe viitor urmează să se aplice

o serie de intervenții silvotecnice pe baze științifice, unele dintre care o să le relatăm în continuare.

Promovarea regenerării naturale în pădurile natural-fundamentale

Actualmente, pădurile natural-fundamentale constituite din speciile de stejar alcătuiesc circa 25 la sută din suprafața fondului forestier. Este o situație alarmantă pentru că reducerea în trecut a suprafeței pădurilor naturale ale speciilor de stejar a determinat pierderea irecuperabilă a genotipurilor valoroase și chiar a unor populații întregi, fapt care a redus drastic diversitatea lor genetică și cenotică.

Totodată, cercetările științifice denotă că diversitatea genetică are o importanță deosebită în supraviețuirea speciilor de plante, deoarece capacitatea adaptivă a populațiilor față de condițiile mediului depinde de gradul de variație genetică [3]. Mai mult decât atât. S-a constatat că arboretele, în componența cărora intră biotipuri variate, grație faptului că dețin o vastă diversitate genetică, oferă populațiilor alcătuitoare o amplă adaptare față de condițiile locale de climă, sol și se caracterizează printr-o stabilitate ecologică ridicată [10].

În cazul problemei abordate în vederea asigurării productivității, continuității și stabilității stejărețelor natural-fundamentale o măsură silviculturală absolut necesară și stringentă se referă la promovarea în cadrul arboretelor a regenerării naturale din semințe. Regenerarea naturală are în vedere introducerea provenienței locale în cultura forestieră, care beneficiază de un fond genetic restructurat (prin recombinări meiotice) și îmbogățit (prin mutații), fapt ce oferă descendenților (semințului) un grad ridicat de adaptare ecologică. Rezultă că promovarea regenerării naturale în arboretele de stejar este întemeiată, întrucât conservarea structurilor genetice și ecologice existente are loc ca urmare a proceselor naturale milenare de adaptare a biocenozei forestiere la condițiile de mediu ale biotopului [5].

Polenizarea încrucișată hazardică între arborii seminceri de stejar este o condiție indispensabilă pentru conservarea structurilor genetice ancestrale care se remarcă prin capacitatea ridicată de adaptare. Uzual, la aplicarea tăierilor progresive în stejărete numărul arborilor seminceri trebuie să fie suficient de mare, ceea ce va asigura condiții favorabile pentru panmixie.

Potrivit lui Th. Geburek și F. Müller [4], atunci când tratamentele (tăierile) cu regenerare naturală se aplică necorespunzător prevederilor științifice, efectul genetic asupra calității semințului poate determina aspecte negative, după cum sunt: trans-

miterea incompletă a informației genetice la descendenți (în cazul tratamentelor cu perioadă scurtă de regenerare); risc de consangvinizare în cazul participării unui număr mic de arbori seminceri; riscul reducerii efectivului populației de descendenți; reducerea sau modificarea variației genetice în interiorul populației cu implicații în capacitatea adaptivă a acesteia.

Pornind de la faptul că polenul la stejar este trisulcat, cu trei brazde de tip primitiv și nu are proeminențe care să-i favorizeze zborul, distanța de răspândire a polenului de la un anumit arbore în stejărete închise nu este prea mare (de maxim 100 m) [12]. De aceea, la executarea tăierilor de regenerare trebuie evitate distanțele mari dintre arborii seminceri, pentru că acest fapt poate să genereze riscul consangvinizării care se soldează cu efectele negative asupra proceselor de creștere a semințurilor, vigorii de vegetație a puietilor și capacității lor adaptive.

În cazul în care distanța dintre seminceri este prea mare, silvicultorul trebuie să recurgă la ajutorarea regenerării naturale prin completarea golurilor neregenerate executându-se semănături directe sub masiv. Este important de remarcat faptul că, în procesul de ajutorare a regenerării naturale, este imperios necesar ca materialul forestier de reproducere (ghinda) să aibă aceeași structură genetică ca a provenienței locale.

Arborii seminceri trebuie selectați cu mult discernământ din categoria arborilor-plus, adică a celor care se remarcă prin creșteri excepționale, tulpini rectilinii, cilindrice, capacitate ridicată de fructificație și vigoare bună de vegetație. Este binevenită opinia întemeiată a ilustrului silvicultor V. Stănescu [9], potrivit căreia „selectia semincercilor pe criterii genetice-fenotipice, ca și asigurarea unei bune interfecundări ai acestora și evitarea consangvinizării, cu efectele ei nefavorabile bine cunoscute, reprezentată de asemenea probleme care într-o silvicultură cu caracter genotipic-aplicativ, trebuie rezolvate cu discernământul necesar”.

Când regenerarea naturală a pădurilor se execută cu aplicarea tratamentelor tăierilor progresive și succesive, și implicit, la reproducere participă un număr suficient de mare de arbori fenotipic superiori, se prefigurează un efect genetic pronunțat [6]. Conform punctului de vedere exprimat de către V. Stănescu, activitățile silvotecnice enunțate pot să echivaleze pe planul disponibilităților genetice ale descendenților cu cele mai bune arborete-surse de semințe [10]. Reiese că cunoașterea structurii diversității genetice și a proceselor genetice din cadrul

ecosistemelor forestiere de stejari reprezintă o prioritate în domeniul cercetărilor silvice.

Transferul materialelor forestiere de reproducere

Variația genetică din cadrul populațiilor de arbori ale unei păduri naturale se datorează proceselor genetice care au loc sub influența condițiilor de mediu, rezultând pentru fiecare specie o anumită particularitate de manifestare a variabilității de-a lungul gradientului ecologic [7]. În cazul pădurilor cultivate, impactul activităților silvotehnice asupra structurii genetice și ecologice ale descendenților este cu totul diferit decât cel realizat natural și depinde de întregul proces tehnologic al lucrărilor de împădurire. În acest proces intervin o serie de factori de ordin tehnologic de care depinde succesul lucrărilor de constituire a culturilor forestiere, cum sunt: regiunea de proveniență a semințelor, modul de recoltare sau, altfel exprimat, numărul de arbori seminceri de la care s-au recoltat semințele, practicile de evidență pe loturi a semințelor în cazul depozitării și folosirii lor pentru cultivarea puieților în pepiniere, tehnologiile de împădurire aplicate.

Cel mai important aspect în cazul cultivării artificiale a pădurii este legat de alegerea provenienței și această întrebare se referă la obiectivele urmărite de către silvicultori în cazul constituirii unei noi plantații forestiere. Are dreptate M. Teodosiu [11] când relatează că oportunitatea luării în seamă a provenienței materialului forestier de reproducere trebuie raportat la:

a) menținerea modelului natural de variație în interiorul zonei de împădurit;

b) adaptarea pe termen lung sau creșterea capacității de producție și a calității arboretului rezultat.

Oricare ar fi obiectivul urmărit, dacă nu se știe exact proveniența materialului de reproducere sau nu sunt suficiente informații științifice care ar identifica zonele de recoltare a semințelor, trebuie să fie aplicată „legea provenienței locale”. În cazul în care la constituirea culturilor forestiere în prim plan se pune aspectul de ordin economic, silvicultorul trebuie să folosească proveniențele cele mai valoroase din punct de vedere productiv ale zonei de recoltare, luând în considerație aspecte legate de adaptare.

În cadrul acțiunilor de cultivare a indivizilor cu fenotipuri superioare în silvicultură este absolut necesar să plecăm de la relația genotip-mediu, deoarece neconcordanța dintre aceste două entități poate să iasă la iveală după perioade îndelungate de timp prin eșecuri greu sau imposibil de înlăturat.

Având în vedere cele expuse, ideea superiorității valorii provenienței locale, după cum consideră V. Stănescu [10], „apare ca expresia fidelă a recunoașterii proliferării ecologice ereditare a populațiilor de arbori, a superiorității genotipurilor adaptate la un anumit mediu de viață față de genotipurile evoluat în habitate străine”. Totodată, proveniența locală nu trebuie înțeleasă ca o populație îngustă și limitată teritorial care evoluează separat de alte populații locale. Silvicultorul nu trebuie să atribuie populației un spațiu restrâns de manifestare, căci în asemenea caz se poate ajunge la speciație, ceea ce ar avea efecte negative asupra capacității adaptive a culturilor forestiere pentru că nu s-ar pune în valoare întreg fondul genetic populațional.

Delimitarea zonelor de recoltare și utilizare a semințelor trebuie să se facă cu mult discernământ, pentru că transferul materialului reproductiv pe distanțe scurte determină pulverizarea arealului speciei în mici sectoare ecologice, fapt care produce inconveniențe practice în cadrul lucrărilor de utilizare corespunzătoare a semințelor. Dar mai important este că delimitarea unor zone înguste de utilizare a semințelor determină „pierderi” genetice sau, altfel spus, transmiterea incompletă a informației genetice, fapt care se soldează cu reducerea diversității polimorfe a culturilor forestiere.

În asemenea cazuri, datorită îngustării bazei genetice, plantațiile silvice sunt mai sensibile la acțiunea factorilor naturali nefavorabili și agenților biotici vătămători. Atunci când zonele de recoltare și utilizare a semințelor sunt largi și includ teritorii aparținând la districte fitogeografice diferite, apare riscul scăderii capacității adaptive a culturilor de stejar, ceea ce atrage după sine reducerea creșterilor, formarea la indivizi a unor tulpini strâmbe, sinuoase, slăbirea rezistenței față de factorii climatici etc., în unele cazuri se pot produce uscări în masă a plantațiilor.

În Republica Moldova transferul semințelor stejarului pedunculat (*Quercus robur*) a fost fundamentat științific de subsemnatul (P. Cuza – n.red.) [1], care pentru stabilirea zonelor de recoltare și utilizare a materialelor de reproducere a elaborat câteva criterii și anume: populația locală este o structură „natural-istorică” de tip ecosistemic, ajustată armonios la anumite condiții de mediu; arealul unui grup de populații se caracterizează printr-o omogenitate ecologică care nu depășește anumite limite semnificative pentru modificarea vegetației forestiere și din acest punct de vedere reprezintă o unitate de zonare.

S-a stabilit că districtul geobotanic este unita-

tea regională elementară care se caracterizează prin ecosisteme și grupuri de populații ale stejarului pedunculat ce indică o anumită nuanță a condițiilor naturale și sub acest aspect corespunde cerințelor pe care trebuie să le îndeplinească o zonă de recoltare a semințelor [1].

În final, trebuie menționat faptul că motivele invocate arată că stabilirea limitelor raționale argumentate științific de folosire în cultura forestieră a materialelor forestiere de reproducere este o activitate deosebit de importantă în eforturile silviculturilor de ameliorare a speciilor de stejar.

Concluzii și recomandări

Tratamentele aplicate în perioada de până în anii '90 ai secolului trecut, respectiv tăierile rase bazate pe regenerarea din lăstari sau regenerare artificială prin crearea culturilor forestiere de stejar pedunculat de proveniență alocală au avut un impact negativ considerabil din punct de vedere al conservării diversității, stabilității și polifuncționalității pădurilor.

Regenerarea naturală reprezintă un mijloc eficient pentru perpetuarea arboretelor natural-fundamentale ale speciilor de stejar, deoarece tocmai în acest fel are loc conservarea diversității genetice și cenotice ancestrale, sporirea funcțiilor lor bioproductive și ecoprotective, fără a fi exclusă ajutorarea regenerării naturale cu utilizarea materialelor de reproducere de proveniență locală (îndeosebi pentru completarea golurilor neregenerate). Efectele nedorite ale consangvinizării pot fi evitate prin alegerea și aplicarea argumentată științific a tăierilor de regenerare.

Urmează a fi reorientată în continuare pe baze genetica-populaționale activitatea de cercetare științifică din domeniul regenerării arboretelor speciilor de stejar, luând în considerație starea lor precară de sănătate și racordarea la standardele Uniunii Europene de conservare și ameliorare a biodiversității forestiere la toate nivelurile.

Dacă nu sunt suficiente informații științifice menite să justifice distanța de transfer a materialelor forestiere de reproducere, ceea ce ar permite evitarea riscurilor de nereușită la constituirea culturilor forestiere ca rezultat al scăderii capacității adaptive a puiștilor, este imperios necesar să se recurgă la proveniența locală.

S-a demonstrat că arealul grupului de populații se caracterizează prin omogenitate ecologică în care variația previzibilă a factorilor ecologici are un caracter determinant care însă nu depășește anumite limite semnificative ce ar influența adaptabilitatea, productivitatea și rezistența arboretului. De aceea, recomandăm ca spațiul circumscris de un grup de populații la stejarul pedunculat să alcătuiască o zonă separată de recoltare și utilizare a semințelor.

Bibliografie

1. Cuza P. Recomandări privind crearea bazelor seminologice în fondul forestier de stat din Republica Moldova. Institutul de Cercetări și Amenajări Silvice. Chișinău, 2004. 32 p.
2. Dascalu A., Cuza P., Gociu D. Starea și perspectivele de ameliorare a pădurilor de stejar pufos (*Quercus pubescens* Wild.) din Republica Moldova. // Analele științifice ale Universității de Stat din Moldova. Seria „Științe chimico-biologice”. Chișinău, 2005, pp. 405-413.
3. Finkeldey R., Hattmer H. H. Tropical forest genetics. Berlin, Heidelberg: Springer, 2007, 315 p.
4. Geburek Th., Müller F. How can silvicultural management contribute to genetic conservation. // In: Th. Geburek & J. Turok eds. Conservation and Management of Forest Genetic Resources in Europe. Arbora Publishers. Zvolen, 2004, pp. 651-669.
5. Giurgiu V. Biodiversitatea și regenerarea arboretelor. // Bucovina forestieră. 2002. Vol. X. Nr. 1-2, pp. 45-54.
6. Hosius B., Leinmann L., Konner M., Bergmann F. Genetic aspects of forestry in the Central Europe. // Eur. J. Forest Res. 2006. Vol. 125, pp. 407-417.
7. Morgestern K. E. Geographic Variation in Forest Trees: Genetic Basis and Application of Knowledge in Silviculture. UBC Press, 1996, 209 p.
8. Raport național cu privire la starea fondului forestier al Republicii Moldova. // PRAG-3. Chișinău, 1997, 48 p.
9. Stănescu V. Premise ale unei silviculturi pe baze genetice. // Revista pădurilor. 1983. Nr. 1, pp. 9-12.
10. Stănescu V. Aplicații ale geneticii în silvicultură. București: Ceres, 1984, 291 p.
11. Teodosiu M. Cercetări privind variabilitatea genetică în arboretele de molid din obcinile Bucovinei. Teza de doctor în științe silvice. Brașov, 2011, 81 p.
12. Тахтаджян А. Л. Систематика и филогения цветковых растений. Москва, Ленинград: Наука, 1966, 612 с.
13. Ткаченко А. И. Из прошлого лесов Молдавии. // Охрана природы Молдавии. Кишинев, 1961. Вып. 2, с. 27-41.

STAREA ACTUALĂ A FLUVIULUI NISTRU

*Dr. hab., prof. univ. Elena ZUBCOV
Institutul de Zoologie, AȘM*

ECOLOGICAL SITUATION IN DNIESTER RIVER

In the present work are revealed the results of the multi-annual researches on the ecological situation in Dniester river.

The building of hydropower stations in Ukraine (HPS-1, HPS-2 and HAPS) constructions on the Dniester river have negative impact on the river ecosystems:

- impairment of river hydrological regime;
- the river is covering with water plants;
- impairment of natural dynamics and processes of migration of chemical elements in the system «water-suspended matter- sediments»;
- the processes of secondary pollution of water were intensified;
- the riverine species of hydrobionts are replaced with lacustric species.

Nistrul este unul dintre fluviile mari ale Europei, își ia începutul în partea de nord-vest a Carpaților Răsăriteni, pe panta muntelui Rozlici. Lungimea lui este egală cu 1 352 km, suprafața bazinului hidrografic – 72 100 km², inclusiv în limitele Moldovei – 657 km și 19 000 km², respectiv. Scurgerea multianuală medie oscilează în jurul a 10 km³, în ultimii ani secetoși nedepășind 7 km³.

Scurgerea anuală este formată, cu precădere, (cca 80%), de precipitațiile atmosferice. În zona montană cad 1100-1500 mm, în cea premontană – 800-1100 mm, iar în cursul inferior – până la 400 mm de precipitații pe an. Perioadei calde a anului îi revine 3/4 din volumul precipitațiilor, care au, în general, un caracter pluvial. Învelișul de zăpadă este instabil, cu

excepția regiunii montane, și adesea chiar lipsește. Iarna predomină alimentarea subterană a fluviului, primăvara – din zăpadă, vara și toamna – pluvială.

Debitul de apă al fluviului Nistru se formează în sectorul superior al bazinului hidrografic, iar afluenții lui mai jos de râul Camenca nu influențează vădit regimul fluviului. Cel mai mare afluent pe teritoriul Republicii Moldova este râul Răuț, care își ia începutul în nordul republicii și influențează în mod vădit scurgerea fluviului Nistru doar în perioada revărsării apelor de primăvară. Afluenții Bâc, Botna, Ichel, de asemenea, influențează puțin scurgerea Nistrului.

Nistrul este un fluviu sinuos. Pe segmentul or.Otaci-Camenca coeficientul de sinuozitate constituie 1,94, iar în jos pe cursul fluviului 2,27-2,68. În cursul inferior, în apropierea satului Ciobruciu, de la albia fluviului pornește brațul stâng Turunciuc, ce poartă peste 60 la sută din scurgerea anuală a Nistrului. Mai jos de satul Maiachi, la o distanță de aproximativ 21 km de la gura fluviului, Turunciuc din nou se varsă în Nistru.

Lunca fluviului este întretăiată de meandre. În cursul superior fluviul are o vale adâncită și albie pietroasă, pe maluri se dezgolesc straturi de calcar și gresii. În cursul inferior Nistrul este un fluviu tipic de câmpie cu luncă lată și joasă. În total, în bazinul hidrografic al fl.Nistru sunt 16 890 afluenți de diferit ordin, inclusiv în hotarele Moldovei – 1686.

Alunecările de teren sunt frecvente în bazinul hidrografic al fl. Nistru. Activizarea proceselor de alunecare are loc după topirea abundentă a zăpezii, căderea ploilor torențiale și sub acțiunea factorilor antropici. Sunt caracteristice văile – hârtopuri circulare, cauzate de eroziuni și alunecări de teren. Aici este răspândit pe larg carstul.

Apele Nistrului fac parte din clasa apelor hidrogenocarbonate, grupul calciului, tipul II și III, iar în unele cazuri (la deversarea simultană a unor cantități mari de ape reziduale) li se atribuie clasa apelor hidrogenocarbonate-cloroase, grupul sodiului,

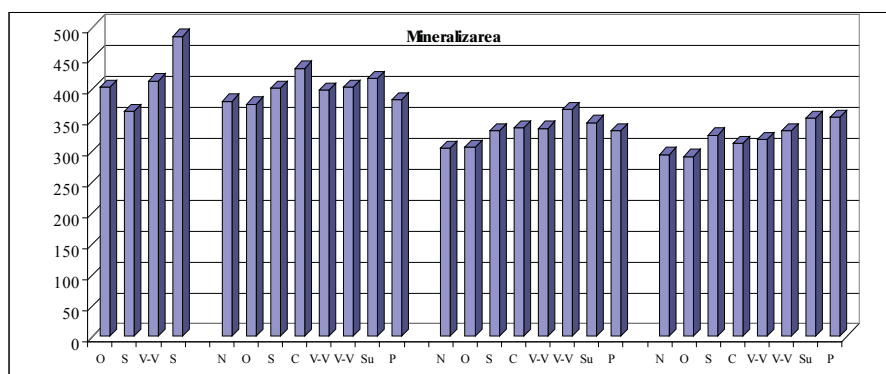

Fig.1. Dinamica mineralizării apei în fl. Nistru, iarna, primăvara, vara și toamna a.2012 (N- Naslavcea, O- Otaci, V-V- Vadul lui Voda, V-Varnița, Su-Sucleia, P-Palanca), mg/l

tipul III. Mineralizarea oscilează de la 230 până la 890 mg/l, fiind în peste 95% de cazuri mai mică de 400 mg/l. În anul 2012 ea a depășit 400 mg/l numai în perioada de iarna, pe sectorul Vadul lui Vodă - Sucleia, în ciuda faptului că acest an a fost unul secetos (Fig.1).

Fluviul Nistru – principala arteră acvatică a Republicii Moldova, are un rol vital în aprovizionarea populației cu apă potabilă, asigurarea necesităților agriculturii, industriei și, în general, în dezvoltarea durabilă a țării. Concomitent, râul reprezintă sursa principală de aprovizionare cu apă potabilă a unor localități ale Ucrainei, inclusiv orașul Odesa, sursă ce determină existența unor zone umede de importanță internațională, precum și starea ecosistemului Mării Negre.

În 1954, în partea inferioară a sectorului mediu al Nistrului, între or. Camenca și or. Dubăsari a fost construit lacul de baraj Dubăsari; lungimea lui este egală cu 128 km, lățimea – de la 200 până la 1800 m (în medie – 528 m), suprafața acvatoriului – 6570 ha, adâncimea medie – 7,19 m, volumul complet – 485,5 mil m³.

În 1981, pe sectorul fluviului de la s.Ojevo, r-nul Sochireanskii, regiunea Cernăuți, până la s. Ustie, r-nul Borșcevsck, regiunea Ternopol, a fost construit lacul de baraj Novodnestrovsk. Lungimea lui constituie 214 km, lățimea – de la 200 până la 3750 m, adâncimea – de la 3 până la 56 m.

Construcția lacurilor sus-numite a influențat esențial regimul hidrologic, hidrochimic și cel hidrobiologic al fl.Nistru.

Problema stării ecologice a fluviului Nistru și, în general, a ecosistemelor acvatice din țară este una de mare actualitate. Gigantomania de sorginte imperială nu este stăvilită nici acum în fostele republici sovietice – astăzi independente. Cândva a existat un plan de a schimba direcția râurilor, de a desaliniza lacurile și limanurile Mării Negre prin canalul Du-

nărea-Nipru. Dar savanții au stopat la timp aceste planuri diabolice.

În anii '90 a fost oprită și construcția Centralei hidroelectrice de acumulare prin pompare Novodnestrovsk (CHEAP). Din păcate, în ultimii trei ani Ucraina a intensificat procesul de construcție a CHEAP. În prezent, lucrările continuă, neglijând cu impertinență opinia publică internațională. A fost deja amenajat lacul de acumulare pe malul drept, instalat primul generator, al doilea fiind programat pentru anul viitor.

Lacul de tampon CHE-2 (construit și pe teritoriul Moldovei), datorită instalării celor 3 turbine, actualmente nu-și îndeplinește funcțiile prevăzute de proiectul inițial al acestui complex: echilibrarea salturilor de nivel al apei în fl. Nistru pe teritoriul Moldovei, micșorarea efectului negativ al apelor reci. Actualmente sectorul fluviului de la Dnestrovsc până la Naslavcea este modificat fără nicio expertiză ecologică și numit „lac de baraj tehnologic inferior al CHEAP”.

În urma punerii în funcțiune a nodurilor hidrotehnice existente (Novodnestrovsk-GES-1, Naslavcea-GES-2 și primului agregat al CHEAP), starea ecologică a fl.Nistru s-a înrăutățit considerabil, factorii determinanți în acest proces fiind fluctuațiile diurne bruște ale nivelului apei (până la 1,5 m, timp de 10-20 minute; deseori, pe segmentul Naslavcea-Otaci, nivelul apei scade până la limite inadmisibile) și dezechilibrul regimului termic (primăvara și toamna temperatura apei este cu 5-7 grade mai sporită, iar vara temperatura este mult mai scăzută și nu depășește 14-16 grade în sectorul Naslavcea - Unguri).

De menționat și fenomenul care este mai puțin discutat – nivelul foarte mic al suspensiilor naturale în apele fl. Nistru, rolul cărora în procesele de autoepurare este imens (Fig. 2).

Până la construcția acestor baraje concentrația

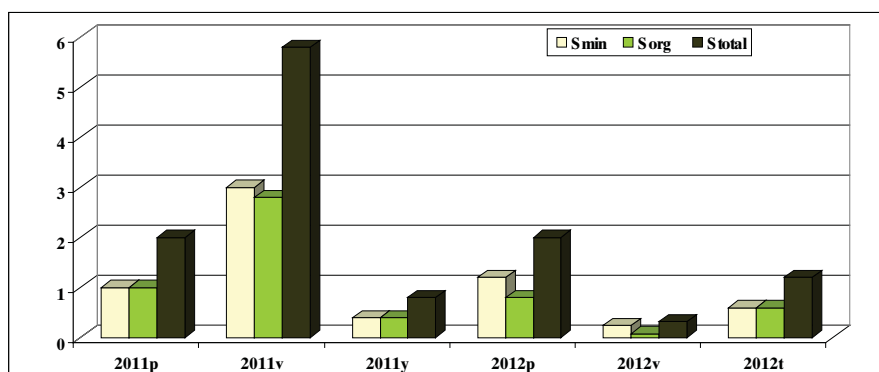

Fig. 2. Dinamica suspensiilor minerale (Smin), organice (Smin) și suma lor (Stotal) în apa Nistrului, s.Naslavcea, 2011-2012 (p- primăvara, v- vara, t- toamna), mg/l

Tabelul 1
**Debitul apei în fl.Nistru în avalul și amonte
 barajului Dnestrovsk (Ucraina)**

	Debit, m ³ /s	
	flux	de evacuare
28.03.2012	513	130
27.03.2012	496	143
26.03.2012	541	128
25.03.2012	438	130
24.03.2012	558	130
23.03.2012	708	129
22.03.2012	578	150
21.03.2012	410	132
20.03.2012	352	134
19.03.2012	238	132
18.03.2012	257	132
17.03.2012	236	132
16.03.2012	228	132
15.03.2012	200	131

Pe parcursul anului curent în mai puțin de 20 de zile debitul apei în fl.Nistru, sectorul de la Naslavcea, a depășit 130 m³/s, în rest debitul apei a fost egal sau mai mic de 130 m³/s

suspensiilor minerale în peste 99 la sută din cazuri depășea concentrația celor organice și valorile lor constituiau câteva zeci de mg/l. E clar că prin schimbarea migrației substanțelor chimice în sistemul apă - suspensii - mâluri, care diminuează procesele de autoepurare a apei și capacitatea de suport a ecosistemului, s-a modificat regimul hidrochimic al fl.Nistru. Nu mai există corelația clasică între dinamica ionilor principali și valorile debitului apei, coraportul între migrația substanțelor dizolvate și cele din suspensii (Zubcov, 2007). Deseori sunt înregistrate concentrații foarte mici ale oxigenului dizolvat în apă – până la 48% de saturație în timpul zilei.

Utilizând estimările privind debitul apei, putem constata dereglări în regimul hidrologic al fluviu-

lui. Debitul sanitar pentru râu constituie 100 m³/s, cel mediu multianual depășind 300 m³/s. Pornind de la importanța esențială a apelor de viitură (din perioada de primăvară, 2012) pentru procesele de autoepurare și funcționarea râului, vom constata că acestea au avut loc numai pe teritoriul Ucrainei, iar pe teritoriul Moldovei debitul apei a fost permanent foarte scăzut, caracteristic pentru perioada de etiaj (tab.1). De menționat că anul 2012 a fost secetos, dar nici primăvara, când debitul a depășit 500 m³/s, viitura de primăvară n-a avut loc pe teritoriul Moldovei. Astfel, a fost grav afectată și starea ecologică a apelor subterane. În vara anului curent s-a acutizat și problema aprovizionării populației cu apă potabilă din bazinul fluviului Nistru. Abia atunci Ucraina a deschis ecluzele la barajul de la Naslavcea.

Există preocupări privind regimul hidrobiologic al fl.Nistru prin dezvoltarea abundentă a plantelor acvatice (fig. 3), dispariția și înlocuirea speciilor de râu cu cele caracteristice pentru lacuri, scăderea productivității grupelor principale de hidrobionți: a zooplanctonului – de cca 4,6 - 7,3 ori, zoobentosului – de 2-3 ori, cu majorarea efectivului numeric și biomasei *chironomidelor* – indicatori de poluare cu substanțe organice.

Potrivit datelor Laboratorului de Ihtiologie și Acvacultură al Institutului de Zoologie al AȘM, la 50-60% din femelele speciilor valoroase de pești, toamna (septembrie-octombrie) se întâlnesc ovare la stadiul IV de maturitate și oocite nedepuse – în stadiul inițial de resorbție. S-a constatat că o mare parte a femelelor acestor specii au pierdut capacitatea de reproducere în condițiile de trai modificate. După edificarea lacurilor de baraj, din componența *ihtiofaunei* practic au dispărut așa specii ca morunul, nisetrul, păstruga, păstrăvul, țigănușul, lipanul, cosacul, anghila, cernușca etc.

Pe sectorul Naslavcea- Erjova, de facto, produc-

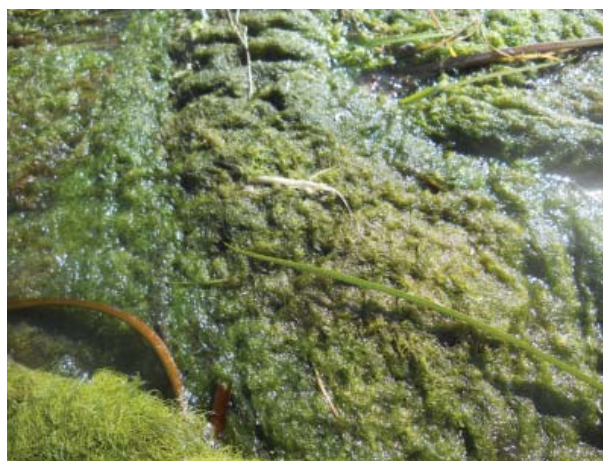

Fig. 3. Macrofitele în Nistrul medial, vara 2012

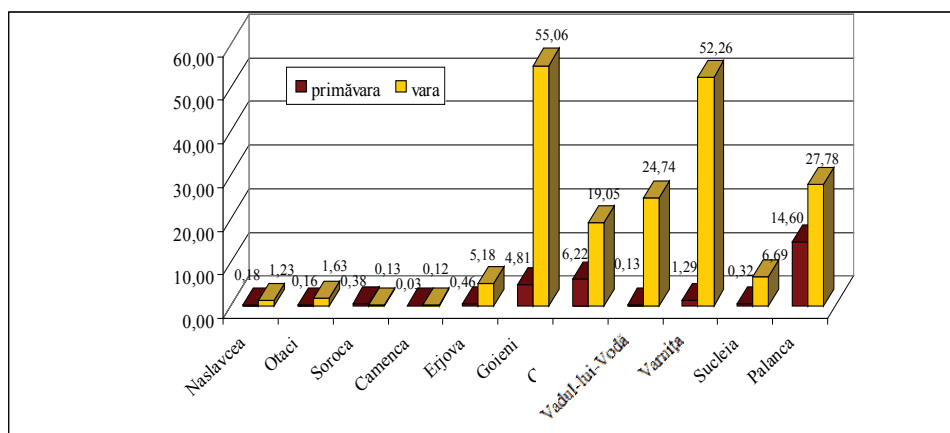

Fig. 4. Producția zooplanctonului fl.Nistru în perioada primăvară-vară 2011, mg/m³

ția organismelor acvatice planctonice este aproape egală cu zero. Conform datelor Laboratorului Hidrobiologie și Ecotoxicologie, producția zooplanctonului în primăvara-vara 2011 a fost în limitele 0,03-1,63 mg/m³ și numai în perioada de vară la Erjova ea a atins 5,18 mg/m³ (fig.4).

În acest context, pentru ameliorarea și protecția faunei acvatice este necesar să se asigure un regim hidrologic stabil în sectorul medial al Nistrului. Concomitent, pentru valorificarea rațională a resurselor acvatice și terestre, majorarea productivității piscicole și păstrarea genofondului speciilor rare și periclitare acvatice și terestre este necesar de a crea o rezervație naturală în sectorul medial al fluviului Nistru.

În scopul evaluării științifice a impactului construcției centralei asupra ecosistemului fluviului Nistru, a fost efectuat un studiu amplu de către laboratoarele Hidrobiologie și Ecotoxicologie, Ihtologie și Acvacultură ale Institutului de Zoologie al AȘM. Rezultatele investigațiilor și sistematizării materialelor retrospective asupra stării ecologice a râului au fost prezentate la diverse foruri naționale și internaționale, inclusiv la diferite comisii bilaterale moldo-ucrainene.

Din păcate, deocamdată Acordul dintre Moldova și Ucraina privind funcționarea complexului Hidroenergetic din Ucraina este la etapa de negociere. Recent însă, în cadrul celei de-a șasea sesiuni a Reuniunii Părților Convenției privind Protecția și Utilizarea Cursurilor de Apă Transfrontaliere și a Lacurilor Internaționale, care a avut loc la Roma (Italia) pe data de 29 noiembrie 2012, a fost semnat Acordul între Guvernul Republicii Moldova și Cabinetul de Miniștri al Ucrainei privind colaborarea în domeniul protecției și dezvoltării durabile a bazinului fluviului Nistru. Este un acord asupra căruia au lucrat mai mult de 10 ani, cu suportul fondurilor

și organizațiilor internaționale, atât organizațiile de stat, cât și cele neguvernamentale.

Sperăm că acest acord va fi implementat și se va constitui într-un act normativ de bază ce va contribui la asigurarea utilizării durabile și protecției resurselor naturale ale ecosistemelor bazinului fluviului Nistru. Problemele Apei sunt probleme vitale și anul 2013 este declarat de Adunarea Generală a ONU *International Year of Water Cooperation – Anul Internațional de Cooperare în domeniul Apei*.

Bibliografie

1. Boian, G.Gilca, M.Sandu, E.Zubcov, Starea și protecția resurselor de apă // Starea mediului în Republica Moldova în anul 2007-2010 (Raport național). ISBN 978-9975-4224-4-4, Ch.: „Nova-Imprim” SRL, 2011. p. 75-90.
2. Zubcov E., Ungureanu L., Ene A., Zubcov N., Bagrin N., Borodin N., Lebedenco L., Biletschi L. Assessment of chemical compositions of water and ecological situation in Dniester River. *Journal of Science and Arts Year 10, No.1 (12)*, pp.47-52, 2010, Chemistry Section, ISSN: 2068-3049.
3. Zubcov E., Zubcov N., Ene A., Bagrin N., Biletschi L., The dynamics of trace elements in Dniester River ecosystems. *Journal of Science and Arts Year 10, No.2 (13)*, pp.281-286, 2010. Chemistry Section, ISSN: 2068-3049.
4. Зубкова Е., Багрин Н., Зубкова Н., Богонин З., Мунжиу О., Бородин Н., Билецки Л., Лебеденко Л. Гидроэкологические исследования Днестра в пределах Молдовы, 2008-2009 годы. *Transboundary Dniester river basin management and international cooperation for healthy Dniester. Proceedings of the International Conference, Odesa, September 30-October 1, 2009*, pp.77-82.
5. Зубков Е. Влияние гидростроительства на экологическое состояние реки Днестр. *Akademos, Revista de Știință, inovare, cultură și artă, Nr.2-3 (7), 2007*, p. 23-29. ISSN: 1857-0461.

CONSUMUL COMBUSTIBILULUI TRADIȚIONAL ȘI PERICOLUL APARIȚIEI „EFECTULUI DE SERA”

*Membbru corespondent al AȘM
Evgheni LVOVSKI*

TRADITIONAL FUEL CONSUMING AND
THE DANGER OF 'HOTOUSE' EFFECT
APPEARING

In this work it is analyzed the danger of the hothouse effect on the Earth when we use traditional fuel. The amount of warmth, emitted into the atmosphere, CO₂, and absorbed oxygen is calculated when such fuel as coal, oil, natural gas, and firewood is burnt. The danger is shown of our planet's pollution by solid and liquid waste.

În cele ce urmează vom aborda o problemă de o importanță covârșitoare pentru civilizație și anume: încălzirea globală. Este oare fenomenul de creștere continuă a temperaturilor medii înregistrate, dovedit instrumental, unul natural, atestat și anterior, sau este provocat de dezvoltarea tehnicii, aceasta consumând, preponderent, combustibilul de hidrocarbură? Părerile specialiștilor și politicienilor pe această temă s-au împărțit.

În condițiile unor dezbateri în contradictoriu, dar și din considerente economice, a întâmpinat mari dificultăți punerea în aplicare a Protocolului Kyoto. Acest acord prevede reducerea în atmosferă a emisiilor poluante care produc „efectul de seră”.

Ca să intre în vigoare, documentul urma să fie aprobat de cel puțin 55 de state, care produc 55 la sută din emisiile globale de dioxid de carbon. Această ultimă condiție a fost îndeplinită în octombrie 2004, după discuții îndelungate, prin ratificarea protocolului de către Duma de Stat a Rusiei.

Indiferent dacă afectează sau nu oamenii încălzirea globală, savanții au demonstrat că aceasta are loc. Și chiar dacă creșterea valorilor termice nu se va solda cu urmări grave și nu va provoca un potop sau un îngheț masiv în urma dispariției Gulfstreamului, totuși probleme și neplăceri vor fi destule.

Organizația Mondială a Sănătății prezice că în anii 2030, din cauza căldurii excesive vor deceda anual 300 000 de oameni. În mai mare măsură aceasta se va întâmpla în țările în curs de dezvoltare, unde populația nu-și permite să cumpere aparate de condi-

ționare a aerului, iar în mediul înconjurător și în produsele alimentare, la temperaturi ridicate, supraviețuiesc mai bine microorganismele dăunătoare.

Unele țări deja au resimțit acest lucru în vara anului 2003. Temperaturile ridicate ieșite din comun au cauzat în Europa 20 000 de decese „în plus” în comparație cu mediile anuale. A crescut mortalitatea din cauza accidentelor vasculare cerebrale și bolilor cardiace. Afară de aceasta, medicii au constatat acutizarea maladiilor renale, care au apărut în urma deficitului de apă în organism. S-au simțit rău și acei care suferă de alergii.

Specialiștii din NASA's Goddard Space Flight Center au conchis că pe planetă cresc temperaturile medii. Observațiile de pe satelit arată că în răstimp de 18 ani, din 1981 până în 1998, încălzirea globală avea viteza de 0,43°C în 10 ani. Stațiile pe suprafața pământului au arătat o cifră mai mică: 0,34°C.

Pe lângă încălzirea globală, oamenii de știință demult au observat încă un efect, mai puțin cunoscut – „întunecarea” globală, legată de emisia în atmosferă a microcorpuselelor din funingine, praf etc. Acest efect, fiind la prima vedere contrar celui de încălzire globală, totuși nu e prea benefic sănătății omului.

De fapt, omului simplu îi e totuna: se va topi sau nu gheața pe planetă din cauza fenomenelor naturale sau a celor tehnogene. Omul, oricum, nu are salvare. Problema-i fără de soluții: să oprească încălzirea naturală, având în vedere nivelul existent de dezvoltare a științei și tehnicii, civilizația nu este în stare, dar și să stopeze complet emisia gazelor dăunătoare tot nu poate, fiindcă va provoca o criză alimentară și va pieri de foame. O ieșire din situație ar fi ca toți savanții valoroși ai lumii să se lepede de tematica lor și să se concentreze la problema respectivă pentru care autoritățile să aloce finanțele necesare.

Însă astfel de acțiuni ale civilizației noastre par astăzi nereale. Oricum ai da, lumina la capătul tunelului încă nu se vede.

Unii specialiști consideră că încălzirea globală și topirea ghețarilor la începutul procesului pot provoca fenomene paradoxale, precum scăderea bruscă a temperaturii în America de Nord și Europa Occidentală (iarna până la - 40...50°C), adică în cele mai prospere regiuni ale planetei. Aceasta se va întâmpla în cazul dacă se va opri sau își va schimba direcția marele curent maritim Gulfstream.

De altfel, începutul acestui proces se observă deja astăzi: iernile în regiunile date au devenit aspre, cu multă zăpadă și temperaturi scăzute. Pe tema aceasta la Holliwood regisorul Roland Emmerik a turnat filmul-catastrofă „Poimâine” (The Day After Tomorrow). Fără sa-i fi lipsit trucurile și efectele pe

care pedalează de regulă Holliwoodul, cum ar fi suferința profundă a oamenilor, salvarea lor de către un erou extraordinar, acest film are și un moment rațional. El arată evenimentele unui viitor posibil.

Să continuăm analiza generală a situației pe planetă. Unii experți cred că Terra are destule rezerve ecologice pentru a neutraliza efectul dăunător al emisiei gazelor, capabile să prefacă Pământul într-o enormă „răsadniță”. Alți specialiști nu sunt de acord cu asemenea prognoză optimistă[4]: *Esența Head-ipo-tezei este că Pământul reprezintă un sistem cu autoreglare, în stare să păstreze constantă componența chimică a atmosferei și în așa fel să susțină condiții favorabile pentru viață... Când sistemul se confruntă cu o situație de stres și se pomenește la limitele autoreglării, cea mai mică zguduitură poate mișca acest sistem spre o ipostază nouă sau direct spre nimicire completă.* Bine ar fi, dacă am ști, cât de departe e astăzi planeta de condiția de stres?

Să ne lămurim acum, ce este această stare de seră (răsadniță) [1]. Toate tipurile de iradiere solară de la ultraviolet până la infraroșu ajung până pe suprafața planetei și o încălzesc. Totuși, o parte de raze ultraviolete sunt reținute de stratul de ozon, astăzi încă existent. Suprafața totală a planetei este de 510 mil. km pătrați. Dintre aceștia, 361 mil. km pătrați, adică 70,8% constituie suprafața mărilor și oceanelor, iar 29,2 % este pământ uscat [1].

Un metru pătrat de suprafață a pământului în Kazahstan obține în cursul unei zile de iulie mai mult de 5 000 kkal căldură. Cu această cantitate s-ar putea fierbe 50 de litri de apă. Cea mai mare parte a căldurii este re-iradiată de pământ în univers. Această energie re-iradiată poate fi intens absorbită de unele gaze, așa numitele gaze cu „efectul de sera”. Ele acționează în atmosfera pământului exact ca sticla în răsadnița obișnuită: lasă liber să treacă căldura solară spre pământ, însă rețin căldura re-iradiată de planetă. Ca rezultat, crește temperatura suprafeței planetei și se schimbă clima pe pământ.

Izvorul principal, de unde vin aceste gaze, este activitatea industrială și, în special, arderea combustibilului de hidrocarbură. Ar fi bine de calculat cât oxigen este în total în atmosferă, ca să fie posibilă comparația între volumul de oxigen absorbit prin arderea combustibilului și tot oxigenul din atmosferă.

După cum se știe [4], aerul este compus în proporție de 21% din oxigen și 79% din azot. Componența pe greutate este de 23% oxigen și 77% azot. Alți autori [1] au calculat greutatea totală a atmosferei, care constituie 6×10^{18} kg, sau 6×10^{15} t. Gre-

utatea oxigenului este de $1,38 \times 10^{15}$ t. Potrivit altor surse, cantitatea oxigenului în atmosferă este de $1,5 \times 10^{15}$ t, puțin mai mult. Să admitem cifra mai mare.

Ponderea unor țări în emisia dioxidului de carbon în atmosferă este următoarea: SUA – 22%, Rusia – 11%, China – 11%, Germania – 5%, Japonia – 5%, alte țări – 46%. SUA și China nu au semnat Protocolul Kyoto și nici nu au de gând să-l semneze. Însă, chiar dacă toate țările ar semna Protocolul respectiv și l-ar respecta strict, situația nu s-ar îmbunătăți pe mult timp. În urma „efectului de seră”, care deja acționează, temperatura medie pe planetă [4] s-a ridicat cu $0,3 - 0,6^{\circ}\text{C}$.

Astăzi majorarea cantității de dioxid de carbon în atmosferă se produce cu viteza de $0,3 - 0,5\%$ pe an. Se mărește și cantitatea altor gaze cu efectul de seră: metanul cu 1%, oxidele azotului cu $0,2\%$. Dublarea cantității gazelor cu efectul de seră, care va avea loc în a doua jumătate a secolului curent, va produce majorarea temperaturii medii pe planetă cu $1 - 3,5^{\circ}\text{C}$.

Creșterea globală a nivelului oceanului, dependentă de ridicarea temperaturii medii, este comparată de unii savanți cu o catastrofă nucleară. Așa, de exemplu, în [3] se menționează că ridicarea nivelului oceanului cu $1,5 - 2$ m duce la inundarea a circa 5 mil. km^2 de teritoriu. Pe această suprafață locuiește un miliard de oameni. Iar în cartea [6] este spus următorul: *Suprafața ghețarilor pe planetă astăzi constituie 15 mil. 693 mii 256 km^2 (10% din pământul uscat). Ghețarii planetei conțin 21 mil. de km^3 de apă. Dacă toată gheața pe pământ s-ar topi, nivelul oceanului s-ar ridica cu 50 m!*

Afară de aceasta, creșterea temperaturii ar duce la topirea solului înghețat veșnic, care la rândul său ar provoca emisia în atmosferă a unei cantități enorme de metan. Procesul „efectului de seră”, în dezvoltarea sa, va atesta auto-accelerare. Când temperatura pe pământ va atinge 100°C , va începe evaporarea mărilor și oceanelor. Procesul se va stabiliza când se va atinge starea de pe Venus: $+400^{\circ}\text{C}$ la suprafața solului. Iar astăzi noi avem, deocamdată, furtuni tot mai puternice și nimicitoare pe toate mările continentelor cu victime omenești și pierderi enorme materiale.

Să vedem acum care e situația în privința arderii combustibilului pe pământ.

Principalele tipuri de combustibil sunt: lemnul, turba, cărbunele (cărbune de pământ, lignit etc.), șisturi combustibile, petrol, gaze naturale [3]; produse de prelucrare a cărbunilor – cocs, semicocs, gaze industriale; produse de prelucrare a petrolului – benzină, motorină, păcură.

Rezerva mondială prognozată de combustibil

mineral în 2003 a atins 12,5 trilioane de tone. Creдем că este imposibil de determinat exact cât se sustrage și se arde din toate tipurile de combustibil. și totuși, dacă dorim să elucidăm fenomenul, este necesar a face măcar o evaluare aproximativă.

Să expunem, pentru început, datele despre unele tipuri de combustibil [3].

Cărbune. Din toate tipurile de combustibil, cele mai mari sunt rezervele de cărbune de pământ [3]. Rezervele mondiale de cărbune ating 5 trilioane de tone, iar cele care sunt bine cercetate sunt de 1,8 trilioane tone. Rezerve de cărbune există în 75 de țări. Zăcămintele cele mai mari se găsesc în SUA – 445 mld tone, în China – 272, în Rusia – 200, în Republica Sud-Africană – 130, în Germania – 100, în Australia – 90, în Marea Britanie – 50, în Canada – 50, în India – 29, în Polonia – 23 mld tone. Cunoșcând nivelul actual de extragere de 7,5 mld tone pe an, se poate deduce că aceste rezerve vor ajunge cam pentru 200 de ani. Mai jos este dat volumul de extragere a cărbunelui pe continente și țări în 2006 în mil. tone pe an (tab.1).

Tabelul 1

Nr.	Țara	Cantitatea extrasă (mil. tone)
Europa		
1	Rusia	310
2	Bulgaria	25,5
3	Ungaria	10
4	Germania	200
5	Grecia	65,7
6	Spania	18,4
7	Norvegia	2,4
8	Polonia	156
9	Macedonia	5,9
10	România	35
11	Slovacia	2,2
12	Slovenia	4,5
13	Marea Britanie	17,8
14	Ucraina	80,2
15	Cehia	62,8
16	Estonia	14,2
Asia		
17	Vietnam	37,9
18	India	457
19	Indonezia	169
20	Kazahstan	96,2
21	China	2481
22	Pakistan	5
23	Coreea de Sud	2,8
24	Thailanda	19,1
25	Turcia	64,9
26	Ins. Filipine	2,4

	Africa	
27	Republica Sud-Africană	244
	America	
28	Brazilia	6,4
29	Canada	62,9
30	Columbia	63,7
31	Mexic	11,5
32	SUA	1066
	Australia și Oceania	
33	Australia	381
34	Noua Zelandă	5,8
	Total în lume	6284

Cifra principală, care ne interesează, este cea de 7,5 mld de tone pe an. În realitate, ea este mai mare, fiindcă extragerea cărbunelui din 2006 până în 2011 s-a majorat. De exemplu, în China extragerea cărbunelui a crescut din 2003 până în 2009 de la 1722,0 mil. tone până la 3050,0 mil. tone pe an. Pe lângă aceasta, în tabel nu sunt enumerate toate țările.

Cărbunele, desigur, nu se arde în întregime, o parte se prelucrează în cocs, însă având în vedere că acest cocs se arde și el cu emisia gazelor de seră, putem admite că se arde tot cărbunele. Din literatura de specialitate [5] se cunoaște că în timpul arderii cărbunele elimină 25 MDj pe kg, sau 2500 MDj pe tonă de căldură. Înmulțim această cifră cu 7,5 mld tone și obținem: $2500 \times 7500000000 = 18750000000000 = 18,75 \times 10^{12}$ MDj. Atâta căldură se aruncă în atmosfera planetei anual odată cu arderea cărbunelui dobândit. Mai departe: oxidarea carbonului până la dioxid de carbon la 12 t de carbon cere 32 t de oxigen, astfel formându-se 44 t de dioxid de carbon.

Să presupunem că în cărbune se găsește 90% de carbon. $7500000000 \times 0,9 = 6750000000$: $12 = 562500000$. $562500000 \times 32 = 1,8 \times 10^{10}$ t $562500000 \times 44 = 2,4 \times 10^{10}$ t.

Așadar, arderea cărbunelui dobândit pe planetă aprovizionează emisia în atmosferă anual cu:

$18,75 \times 10^{12}$ M Dj de căldură,
 $2,4 \times 10^{10}$ t de dioxid de carbon,
 și absorbă $1,8 \times 10^{10}$ t de oxigen.

Petrol. Astăzi zăcămintele de petrol autentice alcătuiesc 139,7 mld tone [3]. Zăcămintele de prognoză din sursele netradiționale (șisturi combustibile, nisipuri păcuroase) ating până la 750 mld t. Zăcămintele cercetate în lume sunt repartizate astfel: Arabia Saudită – 25,4%, Irak – 11%, Emiratele Arabe Unite – 9,4%, Kuweit – 9,3%, Iran – 9,1%, Venezuela – 6,8%, Rusia – 4,8%, China – 2,4% și SUA – 2,4%. Aceste date ar putea fi învechite, fiindcă nu sunt pomenite Norvegia și alte țări care dobândesc petrolul pe platformele maritime. Nivelul de extragere anual este aproximativ de 3 mld. tone. Dacă nu

vor interveni schimbări radicale, aceste zăcăminte se vor epuiza peste vreo 45 de ani.

Experții în domeniu sunt mai optimiști. Ei cred că zăcămintele cercetate au o rezervă mai mare. Afară de aceasta, cu metodele existente de extragere a petrolului se dobândesc numai 30 – 35% de petrol. Ratingul țărilor, având în vedere extragerea petrolului, în 2011 în milioane barile (1 baril american de petrol ≈ 0,1364 tone de petrol) pe zi este următorul (tab.2).

Tabelul 2

Nr.	Țara	Petrolul extras (barili pe zi)	Data inform.
1	Rusia	9 932 000	2009
2	Arabia Saudită	9 764 000	2009
3	S.U.A.	9 056 000	2009
4	Iran	4 172 000	2009
5	China	3 991 000	2009.
6	Canada	3 289 000	2009
7	Mexic	3 001 000	2009
8	Emiratele Arabe Unite	2 798 000	2009
9	Brazilia	2 572 000	2009
10	Kuweit	2 494 000	2009
11	Venezuela	2 472 000	2009
12	U.E.	2 383 000	2007
13	Norvegia	2 350 000	2009
14	Nigeria	2 211 000	2009
15	Algeria	2 125 000	2009
16	Angola	1 948 000	2009
17	Libia	1 790 000	2009
18	Kazahstan	1 540 000	2009
19	Marea Britanie	1 502 000	2009
20	Katar	1 213 000	2009
21	Indonezia	1 023 000	2009
În total – 50,336 mil. barile. pe zi. 50,336 x 0,1364 x 365 = 2,506 mld. tone pe an.			

Țările care nu figurează aici obțin în total circa 0,4 – 0,5 mld. tone pe an, inclusiv Moldova cu cantitatea ei insignifiantă de extragere a petrolului. România dobândește mai mult.

În total, pe glob se extrag, după cum s-a constatat, circa 3 mld. tone de petrol pe an. Cifra aceasta rămâne aproape constantă în ultimul deceniu, doar că se schimbă ratingul țărilor. De exemplu, în 2003 pe primul loc a fost Arabia Saudită, iar în 2011 pe primul loc a figurat Rusia.

Petrolul are capacitatea de a produce căldură egală cu 43 MDj /kg, or 43000 MDj / t 43000 X 3 000000000 = 129000000000000 = 12,9 X 10¹³ MDj de căldură. La arderea unei tone de petrol se consumă 14,6 t de aer, care conține 23% de oxigen, adică 3,358 t. 3000000000 X 3,338 = 1,007 X 10¹⁰ t de oxigen. O tonă de petrol arsă elimină 2,036 t de dioxid de carbon. 3000000000 X 2,036 = 0,61 X 10¹⁰ t de dioxid de carbon.

Așadar, la arderea petrolului extras în total pe planetă se elimină în atmosferă anual:

12,9 X 10¹³ MDj de căldură,
0,61 X 10¹⁰ t de dioxid de carbon,
și se absorb 1,007 X 10¹⁰ t de oxigen.

Gazele naturale. Zăcămintele acestui combustibil constituie [3] 144 trilioane m³. Cele mai mari zăcăminte deține Rusia (39,2%). În Asia Mijlocie – Kazahstan, Uzbekistan ș.a. se găsesc 32% din zăcămintele globale.

Ratingul țărilor privind sustragerea gazelor naturale este următorul (tab.3):

Tabelul3

Nr.	Țara	Cantitatea de gaz extras (m. ³)
1	Rusia	662 200 000 000
2	SUA	582 200 000 000
3	UE	201 900 000 000
4	Canada	170 900 000 000
5	Iran	116 300 000 000
6	Norvegia	99 200 000 000
7	Algeria	86 500 000 000
8	Țara de Jos	84 690 000 000
9	Arabia Saudită	80 440 000 000
10	Qatar	76 980 000 000
11	China	76 100 000 000
12	Indonezia	70 000 000 000
13	Marea Britanie	69 900 000 000
14	Uzbekistan	67 700 000 000
15	Egipt	62 700 000 000
16	Malaezia	57 300 000 000
17	Mexic	52 150 000 000
18	Emiratele Arabe Unite	50 240 000 000
19	Australia	45 220 000 000
20	Argentina	44 060 000 000
21	Trinidad și Tobago	39 300 000 000
22	Pakistan	37 500 000 000
23	Kazahstan	35 610 000 000
24	Turkmenistan	34 000 000 000
25	India	32 850 000 000
26	Nigeria	32 820 000 000

27	Thailanda	28 760 000 000
28	Venezuela	24 010 000 000
29	Oman	24 000 000 000
30	Azerbaidjan	23 000 000 000
31	Ucraina	21 200 000 000
32	Bangladesh	17 900 000 000
33	Germania	16 360 000 000
34	Libia	15 900 000 000
35	Bolivia	14 200 000 000
36	Brunei	13 400 000 000
37	Kuweit	12 700 000 000
38	Bahrein	12 640 000 000
39	Brazilia	12 620 000 000
40	Birma	12 400 000 000
41	România	11 420 000 000
42	Danemarca	10 090 000 000
43	Italia	9 255 000 000
44	Columbia	9 000 000 000
45	Vietnam	7 900 000 000
46	Guinea	6 670 000 000
47	Siria	6 040 000 000
48	Polonia	5 719 000 000
49	Japonia	5 360 000 000
50	Noua Zelandă	4 275 000 000
51	Peru	3 390 000 000
52	Mozambic	3 300 000 000
53	Rep. Sud-Africană	3 250 000 000
54	Tunisia	2 970 000 000
55	Ins. Filipine	2 940 000 000
56	Croația	2 840 000 000
57	Ungaria	2 643 000 000
58	Irak	1 880 000 000
59	Cile	1 650 000 000
60	Austria	1 532 000 000
61	Cot-d'Ivuar	1 300 000 000
62	Israel	1 190 000 000
63	Turcia	1 014 000 000
64	Franța	920 000 000
65	Angola	680 000 000
66	Tanzania	560 700 000
67	Coreea de Sud	443 000 000
68	Irlanda	443 000 000
69	Cuba	400 000 000
70	Taiwan	360 000 000
71	Ecuador	260 000 000
72	Iordania	250 000 000
73	Serbia	230 000 000
74	Bulgaria	218 000 000
75	Cehia	192 000 000
76	Congo	180 000 000
77	Bielorusia	152 000 000
78	Slovacia	102 000 000

79	Papua Noua Cuinee	100 000 000
80	Gabon	90 000 000
81	Maroc	60 000 000
82	Moldova	50 000 000
83	Senegal	50 000 000
84	Afghanistan	30 000 000
85	Kîrgîzstan	30 000 000
86	Albania	30 000 000
87	Barbados	29 170 000
88	Camerun	20 000 000
89	Spania	17 000 000
90	Tadjikistan	16 100 000
91	Grecia	14 000 000
92	Georgia	8 000 000
93	Iemen	454 700

Nivelul de extragere este de 2,2 trilioane m³ pe an. Aceasta înseamnă că încă 71 de ani vom fi aprovizionați cu gaze. Se prea poate că o catastrofă globală legată de „efectul de seră” se va întâmpla mai înainte. Arderea gazelor elimină 36 MDj pe un m³. Cantitatea totală de căldură eliminată la arderea gazului extras pe planetă este de 7,92 X 10¹³ MDj. Arderea unui m³ de gaz absorbă 2 m³ sau 2,858 kg de oxigen. Cantitatea totală de oxigen, care este absorbită prin arderea gazelor sustrate în toată lumea este: 2,2 trilioane X 2,856 = 6,29 X 10¹² kg = 6,29 X 10⁹ t de oxigen. La arderea gazelor se elimină 1,4 m³ de dioxid de carbon la un kg de gaz, sau 1,1 m³ de dioxid de carbon la un m³ de gaz. În total se elimină 2,2 X 10¹² X 1,1 = 2,42 X 10¹² m³ sau 4,78 X 10¹² kg sau 4,78 X 10⁹ t de dioxid de carbon.

Așa dar, la arderea gazelor extrase se degajează în atmosferă anual:

7,92 X 10¹³ MDj căldură,

4,78 X 10⁹ t dioxid de carbon,

și se absorbă 6,29 X 10⁹ t de oxigen.

Lemnul. Suprafețele acoperite cu păduri pe planetă ating 40,1 mil. km². Țările posedă: Rusia – 8,1, Brazilia – 3,2. Canada – 2,6, SUA – 2 mil. km² de păduri. În ultimii 200 de ani suprafața pădurilor s-a redus de două ori. Adușul lemnului anual constituie 1,8 mld m³, iar furnizarea lemnului constituie 3,4 mld m³. Din volumul total de furnizare aproximativ o jumătate se consumă ca lemne, constituind 1,7 mld m³ (1,53 mld t). Arderea unui kg de lemn degajează 10,22 MDj de căldură, iar la o tonă se degajează 10220 MDj. La arderea lemnului în total furnizat se degajează 1,56 X 10¹³ MDj de căldură. La arderea unui kg de lemn se degajează 0,74 m³ de dioxid de carbon, sau 740 m³ la o tonă. În total –

1, $13 \times 10^{12} \text{ m}^3$ sau $2,23 \times 10^{12} \text{ kg} = 2,23 \times 10^9 \text{ t}$ de dioxid de carbon. Pentru arderea unui kg de lemn se consumă 1,11 kg de oxigen. În total, pe planetă arderea lemnului sustrage din atmosferă anual $1,7 \times 10^9 \text{ t}$ de oxigen.

Așadar, arderea lemnului furnizate anual degajează în atmosferă:

1, $56 \times 10^{13} \text{ MDj}$ de căldură,

2, $23 \times 10^9 \text{ t}$ de dioxid de carbon și sustrage din atmosferă $1,7 \times 10^9 \text{ t}$ de oxigen.

Acum se poate de obținut totalurile generale:

1. Căldura: $2,426 \times 10^{14} \text{ MDj}$,

2. Dioxid de carbon: $2,725 \times 10^{10} \text{ t}$,

3. Oxigen sustras: $3,606 \times 10^{10} \text{ t}$.

Ca să luăm în calcul și alte tipuri de combustibil (turbă, șisturi combustibile, tizac), la fel și incendiile în păduri, e necesar să majorăm cifrele respective cu 20% și obținem:

1. $2,912 \times 10^{14} \text{ MDj}$ de căldură,

2. $4,47 \times 10^{10} \text{ t}$ dioxid de carbon,

3. $4,33 \times 10^{10} \text{ t}$ de oxigen sustras.

Mai sus a fost calculată cantitatea totală de oxigen în atmosferă, care constituie $1,5 \times 10^{15} \text{ t}$. Din aceasta rezultă că combustibilul absoarbe o bună parte din oxigenul planetei. Sigur că toată flora planetei și fitoplanctonul degajează oxigen activ, altfel ne sufocăm în vreo câțiva ani.

După cum am arătat deja, astăzi pădurile se nimicesc deseori în cel mai barbar mod. În Amazonia pădurile sunt incendiate, bunăoară, pentru a elibera teren bun de cultivat plante ce conțin droguri, iar în Orientul Depărtat în Siberia pădurilor li se dă foc ca să ardă vreascurile, apoi drucii rămași se transportă prin contrabandă în China.

Distrugerea premeditată a pădurii e descrisă amănunțit în [3]: *Dupa datele ONU, suprafața pădurilor pe planetă se micșorează anual cu 25 mil. ha (o jumătate din teritoriul Franței), ce echivalează cu 1% din suprafața totală a pădurilor... Suprafața pădurii tropice în America de Sud (pământurile așa-zise „ușoare”) se reduc anual, fapt care amenință cu o catastrofă ecologică globală. Pădurile tropicale se nimicesc cu viteza de 10 mil. ha pe an. În Rusia se furnizează anual 1,8 mil. ha de păduri pe an. Oceanul este continuu poluat și cantitatea de fitoplancton se micșorează.*

Cum să nu ne amintim aici cuvintele bătrânului vânător din povestirea lui William Faulkner „Vânătoarea în zori de zi”: *Plaiul meu natal, se gândea bătrânul vânător, de aceea pădurea nimicită a tine-reții mele nu se răzbună pe nimeni, pentru că știe – oamenii, care au nimicit-o, se vor pedepsi ei înșiși.*

Personal, am vizitat râul Obi și taigaua de pe

malurile lui de două ori: în 1941 în timpul exilului (Stalin, Beria, Molotov) și în 1987 când am lucrat la Surgut, la un Institut de cercetare. Ceea ce descrie Faulkner, pare o explorare civilizată a pădurii și râului în comparație cu nimicirea și poluarea barbară a pădurii în Siberia la extragerea petrolului și gazelor. În 1941 pădurea de pe lângă Obi era cu adevărat miraculoasă: ciupercile prețioase, așa numite „albe”, le puteai tăia cu coasa, iar boabele de pădure (merișoare, fragă, răchițele, zmeură, afine) – să le culegi cu tonele. Plajele de pe Obi erau curate, cu nisip alb, mărunț. În 1987, în plină perioadă de extragere a petrolului, de malul râului nu mai era posibil să te apropie, iar prin pădure să mergi: la orice pas te păștea primejdia să fii schilodit de sârma și metalul ascuțit, împrăștiat prin pădure. Ici-colo se vedeau niște lacuri pline cu petrol. Au fost cazuri, când tractoarele de tip Caterpillar și alt utilaj prețios, procurat în America, s-a scufundat în mlaștină și acolo au rămas. Circula zvonul că japonezii s-au oferit să curețe pădurea pe gratis, cu condiția să li se dea în schimb metalul aruncat. Rușii au refuzat însă acest ajutor.

Nu ne vom referi aici la stratul de ozon. Aceasta este o nenorocire mică în comparație cu „efectul de seră”, care amenință însuși existența omenirii. Dar nu se poate ocoli o altă problemă extrem de importantă – poluarea planetei cu gunoi și cu deșeuri solide și lichide. După cum spune una din legile ecologului american B. Commoner: „Nimic nu se dă pe gratis”. Drept că această normă poate fi formulată puțin altfel: „Pentru tot trebuie să plătești, iar pentru o plăcere – cu atât mai mult”.

Aici e momentul să ne amintim cea de a doua lege a lui Commoner (de tot el subscrisă la patru): *Totul trebuie undeva să dispară.* În Rusia, bunăoară, s-au acumulat la depozitele de gunoi 100 mld de deșeuri solide, aproape 70 tone la fiecare locuitor. Nivelul de acumulare a deșeurilor constituie anual 10 – 15 t la un locuitor. Volumul de deșeuri lichide în Rusia constituie circa 70 mld m^3 . Din acest volum se curăță numai 3 mld m^3 [7].

Mass-media atenționează că în regiunea Moscovei deja nu mai există spații noi pentru depozitarea deșeurilor și a gunoiului. Depozitele existente se găsesc într-o stare îngrozitoare: în ele viețuiesc mii de câini sălbatici și milioane de guzani și cioroi, care încearcă deja să atace oamenii și constituie o sursă permanentă de răspândire a bolilor infecțioase.

Acumularea separată a gunoiului și prelucrarea lui este o chestie nu de mâine și nu de astăzi, ci de ieri. Cine nu a făcut nimic în direcția aceasta, deja a întârziat catastrofal!

Să atragem atenția și la folosirea materiei prime

de către diferite țări [3]. Statele Unite, având 4,5% de populație din lume și dispunând de aproximativ 20% din resursele naturale de pe planetă, consumă 40% din materia primă mondială (în primul rând combustibil). Încă 30% din volumul total de materie primă sunt consumate de țările Europei Occidentale, Canada și Japonia. În aceste state locuiesc 9 la sută din populația planetei și se găsesc aproximativ 20 la sută din resursele ei. SUA consumă 25% din volumul mondial extras de petrol, pe când în țară sunt extrase numai 12%. Cifrele acestea arată cine poartă responsabilitatea pentru apariția crizei ecologice.

Trebuie de recunoscut, că eforturile principale pentru obținerea combustibilului alternativ, se atribuie tot țărilor industrial dezvoltate. Cercetările în domeniile aplicării hidrogenului în loc de benzină și motorină în motoare și punerea în funcțiune a reactoarelor cu sinteză nucleară se efectuează preponderent în Japonia, SUA, Germania, Franța și Rusia. Aceste cercetări vor fi descrise într-un viitor articol.

Din păcate, tragedia bate la ușă: războaiele pentru repartizarea surselor de combustibil deja s-au început (Irak, Kuweit, Egipt, Libia și va urma, probabil, Iranul și Siria). În privința Siriei problema demult era rezolvată, dacă nu exista acolo o bază militară rusă. Cu Iran situația nu-i deloc simplă: mai mult sau mai puțin este susținut de Rusia și are o stație electrică atomică deja pusă în funcțiune. Bombardarea acestui obiect, fără doar și poate, va provoca o catastrofă globală: bomba atomică conține 1-2 kg. de material care se descompune, iar zona activă a reactorului deține mai mult de o tonă de material de acest tip. Nimeni nu știe ce se întâmplă când în zona activă de asemenea proporții se produce o explozie nucleară. Atare explozie, slava Domnului, pe Pământ încă nu a avut loc. La TV și în internet se speculează că asemenea explozie urma să se producă în Japonia la stația Fucusima-1, însă a fost prevenită de către forțele extra-planetare, care, chipurile, ne veghează. Să mizăm și mai departe pe acei, care ne „veghează”?!
Nu demult cunoscutul scriitor rus A. Prohanov a declarat: „Cernobâlul a schimbat vectorul țării”. Însă explozia de la Cernobâl a fost una obișnuită în

zona activă a reactorului. Prohanov are dreptate, când vorbește despre vectorul țării sale. Este clar că Cernobâlul a fost una din cauzele căderii Uniunii Sovietice, alături de multe altele. Dar la ce ne putem aștepta de la o explozie nucleară în zona activă a reactorului? La schimbarea vectorului dezvoltării omenirii, sau nimicirea civilizației?

Bibliografie

1. В мире занимательных фактов. Издательство «Казахстан», Алма-Ата 1965 (составители Б. Земляной и Ю. Чевокина).
2. Annuaire '95. Vue statistique sur L'Europe 1983 – 1993. ed. Paris, Eurostat.
3. Мировая экономика. Под редакцией проф. А. С. Булатова. Издательство Юристъ, М. 2003.
4. А.А.Горелов. Концепции современного естествознания. Издательство Центр, 1998.
5. Основы практической теории горения. Под редакцией Померанцева. Л. Энергоатомиздат, 1986.
6. И.М. Абдурагимов. Процессы горения. М. 1984.
7. В.В. Денисов, И.А. Денисова. 100 экзаменационных ответов по экологии. М. 2004.

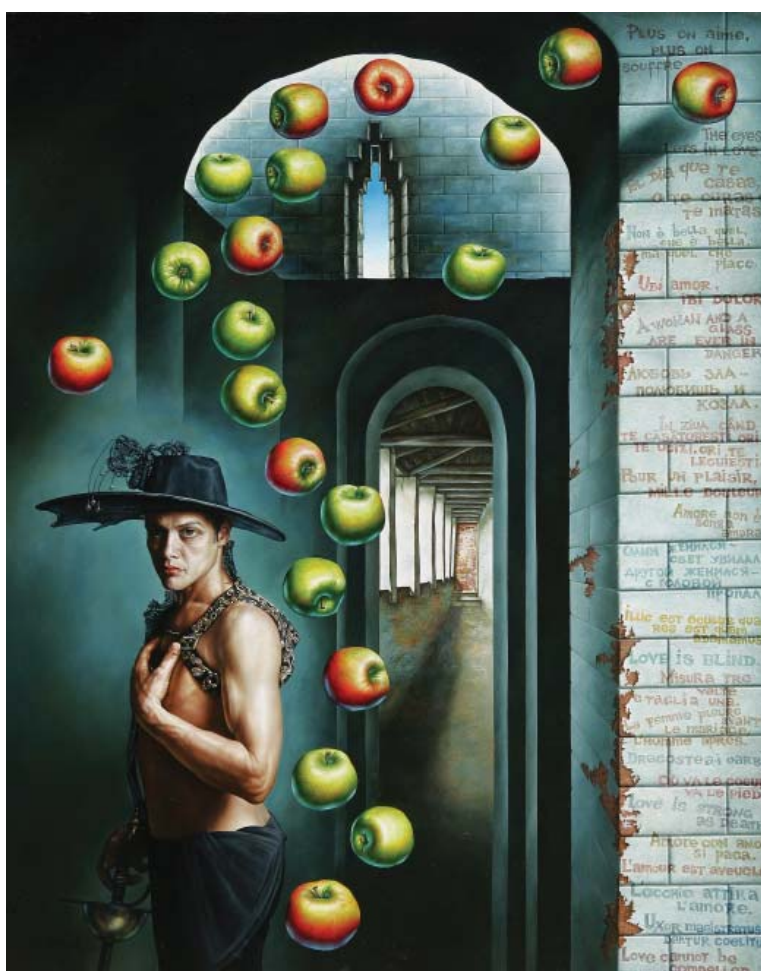

Iurie Matei. *Invitație pentru doamne la o cină erotică în ruine.*
2008, ulei/pânză, 100x80 cm.

AN ANALYSIS OF MODERN WORKS OF DECIPHERING VITIS VINIFERA L. GRAPE GENOME

S. TOPALA*

C. DADU*

Daniela IVASISIN**

*National Institute for Winegrowing
and Winemaking of Moldova

** Botanical Garden at the Academy
of Sciences of Moldova

ANALIZA LUCRĂRILOR CONSACRATE DESCIFRĂRII GENOMULUI VIȚEI DE VIE VITIS VINIFERA L.

Autorii prezintă o analiză succintă și consistentă a majorității covârșitoare de lucrări științifice consacrate descifrării **genomului istoric** al viței de vie care s-au efectuat în lume pe parcursul ultimilor 20 de ani. Soluționarea problemei a presupus sequențierea deplină a genomului *Vitis vinifera* L., utilizând diferite sisteme de microsatellite-markeri (AFLP, S-SAP, SSR, RAPD, Inter-SSR). Astfel, vița de vie a devenit o plantă-model pentru investigațiile genetice de ultimă oră, în urma cărora s-au obținut date despre consecutivitatea a sute și mii de perechi de nucleotide. Importante sunt cunoștințele despre distribuția genelor structurale în ADN și acțiunea unor gene sau sisteme de gene asupra individului, soiului, speciei, genului *Vitis* L. Totodată, se atenționează asupra importanței descifrării **genomului nou**, sintetizat din genomii sps *Vitis vinifera* L. și *V. rotundifolia* Michx.

In recent years, scientists from Germany, France, Austria, the USA, Italy, India, the PRC, the Russian Federation, Australia, Turkey, Croatia, Hungary, Japan, and Chile have been conducting intensive research on deciphering the grape genome. Their **task** is *Vitis vinifera* L. complete genome sequencing, which includes using molecular markers in the vast majority of studies; this task is so alluring and ambitious that its solution will certainly require international efforts of many scientists all around the world.

In this context, the work of S. Molnar et al. (Germany, 2007), clarifies the role of the presence of a marker for selection (MAS) for resistance

to mildew in several hybrid families (Molnar et al., 2007), and is of great scientific interest. The practical application of genetic pyramid stability through the use of molecular markers was studied in the offspring of F₁, derived from crosses of VHR 3082-1-42 x 'Regent'. In fact, VHR 3082-1-42 is an intergeneric hybrid produced by crossing *Muscadinia rotundifolia* (Planch.) Small x *V. vinifera* L. as a result of a 4-grade backcross by another sort of *V. vinifera* L. This hybrid is the carrier of *Run 1* gene, which encodes resistance of grapes to mildew, and *Rpv1* gene, which is loosely associated with resistance to mildew. Both these genes have been introduced from the species of *Muscadinia rotundifolia* (Planch.) Small. 'Regent', in its turn, is a new sort having quantitative, comprehensive resistance to mildew; it is created in Germany for commercial purposes (Eibach, Töpfer, 2003).

Phenotypic evaluation for mildew has been implemented on the basis of the data of the artificial leaf surface inoculation and natural mildew infection in greenhouse conditions. The comparison of this estimate with the results of the molecular marker analysis has revealed an obvious correlation between the degree of stability and the presence of resistance related to alleles. It is shown that an equal number of seedlings (20 on the basis of phenotypic data and based on the presence of markers during the selection process) corresponded to 4 introduced resistance alleles, which reveals an effective combination of resistance genes of both parents (Eibach et al., 2007).

In this aspect, the work by F. Pelsy (2007) is of special interest; according to the data presented in it, Tvv1 are revealed by UTL-area amplification of the elements identified in 94 *Vitaceae* representatives; each of them reveals a single parent in the UTL derivative bands, inherited by offspring and fixed by clones by vegetative reproduction method. During their research, the authors have used 15 *microsatellite loci*. The analysis of the 7 sequenced UTL-regions has revealed the signs lost before and those conserved in evolution. In general, this marker system is original; it has not yet been tested on *Vitis* L., but may be of great help for identifying its representatives.

To detect agrobacteria which cause the growth of painful gall on grapes, F. Bini et al. (2008) have used new virulent and oncogenic specific combination of PCR- primers tested on *Azotobacterium vitis* and *Agrobacterium tumefaciens* strains, including other types occurring in the vineyards. Despite the fact that various attempts with a single primer or their

complex combination have been taken, they have failed to reliably detect all types of agrobacteria found in the vineyards. The objective of this work is completing the study, together with already published and new combinations of primers, which allows to detect and identify tumorigenic agrobacteria which can potentially infect the vineyards, with only one PCR (Bini et al., 2008).

Different climatic and geological conditions contributed to a large increase in diversity of *Vitis vinifera* L. varieties in Slovenia. According to the O.I.V., among 50 well-known and rare cultivars of Slovenia, there are three synonyms. To clarify the number of synonyms, N. Jbtajner et al. (2008) have analyzed landraces; 33 cultivars have been analyzed for 21 microsatellite-loci for the identification and evaluation of their synonyms and homonyms, including cultivated varieties of the adjacent countries. Among the Slovenian sorts, some previously considered synonyms have been confirmed, and a number of new ones have been discovered: 'Poljškica Drovnik' = 'Istrska Malvzija', 'Picolit Italy' = 'Picolit Vienna', 'Vitovska grhganja' = 'Racuk' and 'Prosecco' = 'Glera' = 'Jbteverjana'. Zelen sort types ('Zelen Pokov', 'Zelen 66', and 'Zelen 2.4') have been first detected by some microsatellite-loci and, therefore, can also be considered homonyms. Two 'Picolit' types match 'true-to-type' on the basis of the comparison with the 'Picolit' clone from Italy. However, the synonymy between 'Heunisch' and 'Belina' has not been confirmed, whereas 'Belina Pleterje' is different from 'Heunisch weiss' only by 13 out of the 19 loci. Comparisons of 'Vitovska grganja' sort from Slovenia with 'Vitovska' from Italy also demonstrate differences in the majority of the analyzed loci (Jbtajner et al., 2008).

The work by French researchers F. Martinez et al. is very interesting; they have applied the new PCR-primers for the characterization of the distribution of *Botrytis cinerea* fungus in populations in French vineyards. One of the main tasks has been comparing the detection of replaced elements, in particular, *Flipper*, by means of using various PCR-primers. *Botrytis cinerea* phytopathogenic fungi represent a complex of the two main genetic groups: Group-I and Group - II. The latter group includes various TE types, which differ by the presence or absence of the two moving elements (TE): *Boty* and *Flipper*. In two grape populations from Bordeaux, the distribution frequency between these genetic subgroups shows that Group-I is isolated – radish (2.3 per cent), whereas, in Group-II, 4 TE types

have been identified in various ratios: II-*transpoosa* (59.8 per cent), II-*boty* (21.3 per cent), II-*vacuma* (15.5 per cent), and II-*flipper* (1.1 per cent). Both in Bordeaux and the Loire Valley, the vineyards, with significant differences between the main types of proven TE-types are described (Martinez et al., 2008).

To date, intensive research on decoding the grape genome is being practiced in many European countries, including Bulgaria. In this regard, the work by T. Dzhambazova et al. is of great theoretical and practical interest; it is dedicated to the genetic diversity of germplasm of Bulgarian local grapes (*Vitis vinifera* L.) based on nuclear and chloroplast polymorphic microsatellite-markers. Forty-one wild vines collected in different areas of Bulgaria and nineteen local Bulgarian cultivars have been studied genetically with 7 nuclear and 5 chloroplast SSR-markers. In this case, based on microsatellite allelic profiles, 6 wild vines gathered in the Danube valley, have been considered as the genotypes not related to *V. vinifera* L. species. Genetic diversity detected on the basis of nuclear loci in grape cultivars has been compared to that of other varieties cultivated in the collection. However, the lowest level of genetic diversity is observed in the range of wild specimens. The dendrograms obtained by nuclear SSRs-markers in cultivated grape sorts are very different from those detected in wild specimens. The most common chlorotype among wild samples is A type, while the cultivars have C-type. The differences between Bulgarian grape chlorotypes in the context with the differentiation of Eurasian grape flora chloroplasts are being discussed (Dzhambazova et al., 2009).

In the work by M. Meneghetti et al. (2009), it is indicated that 60 samples of 'Wildbacher' grape cultivar brought from various European collections and repositories, as well as from private Styrian and Italian vineyards have been genetically examined by SSR-markers using print-fungi. 5 different nuclear profiles confirmed that 'Wildbacher' is a common name and is used as a homonym. Some of the new genotypes could be related to the previous list of 'Wildbacher' families. In particular, it has been found that, in the Italian industrial vineyard, the two main 'Wildbacher' types are determined by A and B genetic profiles. They correspond to the two cited genotypes from the Styria, 'Wildbacher Blau' ('Blauer Wildbacher') and 'Wildbacher Spätblau'. 'Wildbacher Blau' is the most common and best grape sort in both countries due to its early ripening fruit compared to 'Wildbacher Spätblau' cultivar. They are very similar morphologically and

genetically, and they share the smallest allele from each of the 11 SSR-loci analyzed for identifying cultivars. Three 'Wildbacher' genotypes from the German collection different from the others are identified as individual sorts. At the same time, 'Rotblüttriger' (C genotype) and 'Früblau' from Germany (D genotype) have shown only loose genetic similarity with A and B genotypes, whereas E genotype of 'Wildbacher' sort, imported from Hungary, has quite a distinctive genetic profile. The close relationship with 'Heunisch' key sort (for increasing the European grape variety) demonstrates the division of one allele at all the loci studied to date (Meneghetti et al., 2009).

The application of genetic research, in particular, the analysis of the variability of *AFLP*-*SAP*-markers to identify clones of 'Malbec' and 'Syrah' cultivars is described in detail in the collaboration work by Slovenian and Argentinean scientists, N. Stajner et al. (2009). The clonal variation in 14 'Syrah' sort clones and 22 'Malbec' sort clones (*Vitis vinifera* L.) is evaluated with the help of *S-SAP*- and *AFLP*-marker systems. The usefulness of *S-SAP*-markers is compared with that of *AFLP*-markers. It is proven on the basis of the results obtained by the authors that *S-SAP* is a more informative marker system, and it shows the average higher number of polymorphic bands in the group of cultivars than *AFLP* does. The relationship between the clones is analyzed according to the cluster system. As a rule, the average arithmetic data is used; in both cases, it is possible to detect a well-defined group of clones, in which 'Malbec' sort clones are separated from 'Syrah' sort clones. The high variability of some clones may have been led into a cluster. Different levels of polymorphism obtained during this research for 'Malbec' and 'Syrah' sorts suggest that 'Malbec' sort shows a greater frequency of mutations than 'Syrah' sort. The research results indicate that a high ratio of polymorphic bands in *S-SAP*-markers makes them less intense and more effective for the further development of the identity approximate for clones (Stajner et al., 2009).

The work of Italian scientists D. Torello Marinoni et al. (2009) is dedicated to the problem of identification of grape sorts from Liguria (north-western Italy). To identify the grape varieties of the Italian region of Liguria, 51 samples have been collected and compared to collection varieties and the varieties that grow in the collections of the surrounding areas. The synonyms are confirmed with the help of *SSR*-markers in 9 loci. Only 36 samples have unique genetic profiles. This fact reveals the occurrence of synonyms within the group of varieties

from the region of Liguria and the other areas of Northern Italy. The six nameless varieties belong to the obvious homonyms. A significant number of sorts with unique genotypes from the region of Liguria represent an important and valuable factor of hereditary genetic diversity, which should be stored and preserved. Collections of grape sorts play an important part in solving this problem. Further development of ampelographic and genetic databases will contribute significantly to the comparative analysis of cultivars and samples from any grape cultivation or grape collection world centers, and improve general and accurate identification of grape sorts (Torello Marinoni et al., 2009).

Similar problems are discussed in the work by Spanish scientists E. Diaz Losada, A. Tato Salgado, A. M. Ramos-Cabrer et al. (2010), who used twenty microsatellites of the (*SSRs*-) marker for discovering and studying the two main sources of variability of grape sorts of the north-western Spain. Grape germplasm bank at "Estacion de Viticultura y Enologia de Galicia, Xunta de Galicia" contains 15 varieties of grapes with 98 common samples: 'Brancellao', 'Albarello', etc. 'Syrah' and 'Pinot noir' sorts are included as reference sorts. Two different sources (pedigrees) have been discovered; one descends from 'Caiso Astureses', whereas the second one descends from 'Merenzao', a synonym of the French 'Trousseau' cultivar. The cultivars of the north-western Spain are derivatives of these two cultivars, obtained by hybridization and selection of genotypes adapted to local climatic conditions and fixed by inoculation for domestication and production. Both genealogical sources are different from each other by allele frequency and different distribution in the north-western Spain: the first genealogical source is found in the west, while the second one, associated with the French 'Trousseau' cultivar, is found in the east. 'Caiso Astureses' is the most common genotype, obtained by hybridization; this fact demonstrates the importance of the sort in the origin of Galicia grapes. In addition, 13 different genotypes have been identified. The identity of 'Brancellao' and 'Albarello' sorts is confirmed by *SSR*-markers. The other synonyms include 'Caiso Astureses', 'Caiso Bravo', and 'Albarin Negro'. 'Caiso Redondo' cultivar has revealed two different genotypes, one of which is associated with 'Caiso Astureses', and the other one is associated with 'Merenzao' sort. Two cultivars are included in the EVEGA collections, which have not been previously reported: 'Verdello' and 'Caiso Longo' (Diaz Losada et al., 2010).

The research by J. F. Vouillamoz and C. Arnold (2010) is dedicated to the application of microsatellite-analysis in explaining the origin of some grape sorts, in particular, for reconstructing the origin of the well-known technical grape sort, 'Müller-Thurgau', which obviously originates from such parents as 'Pinot' and 'Schiava Grossa'. 'Müller-Thurgau' sort has recently been proven to be the result of interbreeding between 'Riesling' and 'Madeleine Royale' sorts. In the 19th century, the parents of the breeding combination this sort originates from were considered to be unknown. The authors analyze the relationship line based on 93 grape cultivars from central Europe, which have been genetically examined using 57 microsatellite-markers. The results clearly demonstrate that 'Madeleine Royale' sort is obtained by crossing 'Pinot' x 'Schiava Grossa'. Since 'Riesling' is known to be a descendant of 'Gouais Blanc', hence 'Muller Thurgau' is related to 'Pinot noir, gris, blanc' group of sorts and 'Schiava Grossa' sort, or 'Heunisch Weiss' sort (Vouillamoz et al., 2010).

In the work by M. J. Poupin et al. (2007), it is noted that, despite the widespread use of *B class PI / GLO* and *AP3/DEF* for characterizing the model species, the role of *TM6* subgroup within the framework of *AP3* is completely unclear. A detailed chronological analysis of grape flowers in their progressive development with the help of the light microscope and temporal expressiveness analysis through the early and later stages of development shows that *VvPI* expressivity increases during the maturation of pollen and decreases in the process of pollination and fertilization. On the other hand, *VvTM6* manifests itself at the later stages of anther development, too. Specific *VvAP3* and *VvPI* gene expression is detected in petals and anthers inside the flower, while *VvTM6* expression is also detected in carpels. P. Abbal P. et al. (2007) have worked according to the same scheme. Using the expression of the sequenced (*EST*) with the label and the analysis of gene base, *Rop* family members, *Vitis vinifera* L. is first characterized as a species. It is stated that the grape genome contains 7 expressive *VvRops*. According to the phylogenetic analysis data, *VvRops* could be divided into 4 groups according to their description in the literature on the basis of model plants. Genetic mapping is successfully done for 5 *VvRops*-genes localized independently from the associated groups. Both permanent and modified areas are identified by sequencing proteins or pairs of nucleotides.

Nevertheless, obtaining the data about the

sequence of 100 thousand pairs of nucleotides (can be > or <) in the grape DNA should not be regarded as an end in itself. The knowledge of the nucleotide sequence, embedded in the memory of the computer, would not be able to solve essential problems of viticulture alone. Even greater work aimed at determining the structural and functional organization of the **grape genome** is necessary. In its turn, it requires **knowledge of the distribution of structural genes** within the DNA: only then the **task of revealing the impact of individual genes** and / or their **integrated systems** (Dubinin, 1988) on the development of **individuals**, varieties, hybrids, varieties, subspecies, **species**, and **genus** *Vitis* L. will emerge. Of course, in the 21st century, it will be possible to put in the computer's memory, as one would expect, the data regarding the alternation of nucleotides in grapes (in their belt of several hundred thousand pairs).

Taking into account that there are no common organs specifically related to *VvRop* expressivity, which could be detected, *VvRop* showed high expressiveness in the development of berries only. The potentiality of the involvement of *VvRop*-genes' specificity in the development of grapes is being discussed (Abbal et al., 2007).

An interesting relevant research has been done by C. Espinoza et al. (2007) due to viral infection. Almost simultaneously with this report in *Genome* magazine, a work by E. Falistocco, V. Passeri, and G. Marconi (2007), is published; they have presented the first results of studying *5S rDNA* in *Vitis vinifera* L. species. Sequencing of the *5S rDNA* from 7 genotypes has been PCR-amplified and cloned, while 3 re-types are found; two of them differ both in length and nucleotide composition, and the third one is classified as a short *DEL* repeat, which differs from the latter by the wide erased space. The authors consider it to be the newest re-type discovered since it is identified in only one genotype. According to the researchers, *FISH*-analysis shows that the *5S rDNA*-genes are localized in a single locus. The variability of the *5S rDNA*-repeats is being discussed in connection with the alleged origins of *Vitis vinifera* L.

Turkey is known to be rich in local grape sorts, mainly those intended for table use (for instance, such world-famous sorts as Chaush White, Pink, Afuz Ali Pink, etc.). Turkish researchers have decided to provide the genetic characteristics for local assortment, using for this purpose 6 polymorphic microsatellite-loci, intending to clarify the relationship between homonyms brought to

Turkey from other regions of the world. These results have revealed a wide range of genetic variability among cultivars, as expected. The number of alleles per locus varies in a fairly wide range (10-21), as well as a variety of genes (0.85 -0.93) (Karatat et al., 2007).

The results of genetic research obtained by scientists Moncada and Hinrichsen in their study of 'Carmenere' grapes are of particular interest. The authors note that 'Carmenere' is a splendid technical sort of grapes with red berries, which spread to other countries from France. It was brought to Chile before the crisis caused by phylloxera in Europe, i.e. much earlier than 1868. There, it was confused with 'Merlot' sort and other grape sorts with red berries until the mid-1990. In their research, the authors present the results of genetic diversity among the studied 26 sorts from Chile, France, and Italy. To make genetic analysis, *microsatellite* (SSR) - and *AFLP*-markers have been used. While using 20 SSR-markers as the standard genotype, three different haplotypes have been discovered (presumably they got into this list as the mutations of *VVMD7* and *VMC5g7*-loci). In the case of AFPL, with only 11 primer combinations 5 groups have been identified. Identifying 5 of the 26 analyzed sorts has become possible by means of combining both techniques. The results obtained suggest that 'Carmenere' sort has low level of genetic diversity compared with other French red-berry sorts (Moncada, Hinrichsen, 2007).

In recent years a significant number of works on deciphering the grape genome was published. In this aspect, the work by the Turkish researcher F. Selli et al. (2007) is very interesting.

Turkey is known to have played an important role in the evolution of the modern assortment of table grapes, mainly due to its unique location on two continents and bordering with the regions of the genetic diversity of grapes. However, the rich grape germplasm found in Turkey has not been analyzed genetically yet. In their work, F. Seli et al. present the results of studies of 31 'Dimrit' - and 'Gemre'- samples – grape groups, which are analyzed genetically on 8 *SSR* (*microsatellite*)-loci and a number of ampelographic signs. Analyzes have allowed identifying sufficient genetic diversity between these grape groups. Despite the unique geographic distribution and genetic relationships, the researchers have not found any significant correlations. In two cases, 'Gemre'-groups are defined as genetically identical. A case of a synonym and a few cases of homonymous genotypes have also been identified (Selli et al.2007).

In this sphere, the work by L. J. Welter et al. (2007), aimed at improving the genetic map of F₁ population by crossing 'Regent' sort resistant to fungi and 'Lemberger' sort susceptible to them, and using it for localizing the factors affecting the resistance to the pathogen and the leaf morphology, is of great interest. As a result, the map of 122 microsatellite markers, also used for localizing *QTL* (*quantitative trait loci*), which render resistance to mildew pathogens, has been re-made (Welter et al., 2007).

Nowadays, the research on deciphering the grape genome is given increasing attention. In this aspect, the works by Tsoлова et al., 2007; Ruel, Walker, 2006; Dhanokar et al., 2005; Barker et al., 2005; Bavaresco et al. 2005; Van Sluyter et al. 2005; Andersen et al., 2005; Kellow et al., 2002; Pauquet et al., 2001; Ramming D., 2000; Wang et al., 1999; Walker, Jin, 1998; Lin, Walker 1997, dedicated to genetic research are of great interest.

The research by C. B. Agüero, C.P. Meredith, A.M. Dandekar (2006) is dedicated to genetic transformation of *Thompson Seedless* and *Chardonnay* cultivars of *Vitis vinifera* L. species by using *PGIP* and *GFP* genes. *Vitis vinifera* L. transgenic plants of these sorts have been obtained by somatic embryogenesis.

The report presented by Benjak et al. (2006) includes the data stating that different methods of grape DNA extraction can cause different *AFLP* profiles. The authors analyzed 62 Pinot Noir clones, 6 Pinto White clones, and 4 Pinot Grey Clones using 2 *AFLP* sets. The profiles obtained after DNA extraction by three different methods are compared. They have turned out to be different within the same genotype depending on the DNA extraction method (Benjak et al., 2006).

The information regarding the rapid extraction of genomic DNA from juvenile plant leaves for sequencing is presented in research by Bertsch et al. (2006). It is known that the isolation of genomic DNA is essential for a number of manipulations in molecular biology. The authors have developed a simple and rapid protocol that can be used for *PCR-DNA* isolation, and is qualitative from 5 mm of a young leaf of grapes and other plant species (Bertsch et al. 2006). The work by J.P. Péros et al. (2006) is actually dedicated to the same issue.

The work by Bulgarian researchers Genov et al. (2006), who have studied the genetic diversity of strains of *Agrobacterium vitis*, isolated in the industrial vineyards and wild grape vines of Bulgaria and estimated by means of *CAPS*-analysis of *16S-23S*

rDNA CAPS is of great theoretical and practical interest to viticulturists and molecular geneticists. The research on these strains isolated in wild vines (*Vitis vinifera* ssp. *Silvestris*) has demonstrated that their *CAPS*-profiles are identical to the *CAPS*-profiles collected in commercial vineyards in different regions of Bulgaria. The authors suppose that first *Agrobacterium viti* infected wild grape vines, and then moved to the cultivated vineyards.

To characterize and identify *Vitis vinifera* L. sorts in the north-western Spain, Santiago et al. (2005) have used *microsatellite*-markers and ampelometric methods. 9 sorts from this region known as *Caico* type, and one type known as *Tinta Femia* have been characterized by the typical leaf construction and determining the genetic profile by using 6 *microsatellite*-markers. This procedure included comparing the leaf morphology and revealing the similarity between the sorts. Thirty-three alleles have been discovered in 6 analyzed *microsatellite*-loci. Different sorts have been identified by both methods. The synonyms between the Spanish sorts studied and Portuguese cultivars are being discussed (Santiago et al., 2005).

The work of M. Kocsis et al. (2005) is dedicated to the genetic diversity of the local grape varieties of the Carpathian Basin opened with the help of *RAPD*-markers. **The purpose of the work** is to find the optimal primers for the further analyses of the local grape of the Carpathian Basin, to identify the grape varieties and to make a research on them through *RAPD*-markers, if it is necessary to obtain the information for the systematical purposes.

The Hungarian researchers have made the *RAPD*-marker analysis of 12 local grape varieties *Vitis vinifera* L. to evaluate the genetic variety among these genotypes and to discover the genetic interconnections between them. By the way, Hungary has a rich assortment that includes more than 100 local grape varieties. The research has been made at the high level, since 28 primers, which generated 120 polymorph fragments, participated in it. The dendrograms showed that the studied varieties can be identified by the high degree of stability. According to the authors, the technique with *RAPD*- markers is useful upon identification and description of the local grape varieties. (Kocsis et al., 2005).

The interesting research has been made by the Croatian and Turkish scholars on discovery of the genetic interconnections among the local grape varieties of Croatia, Greece and Turkey. On this purpose 3 sets of the varieties have been studied that

included 6 Croatian, 5 Greek and 9 Turkish grape cultivars. All varieties are tested with the molecular markers *RAPDs* with 8 primers and *SSRs*-genes in 8 loci. The DNA profiles of the grape varieties have showed exactly that there are no synonyms among the tested varieties. Only the *AMOVA* analysis has detected the genetic similarity between the Greek and Croatian varieties in opposition to the Turkish varieties (Benjak et al., 2005).

The work of the Bulgarian and the Cypriot researchers is dedicated to the analogous issues. They have made an attempt to study 12 local varieties of the Cyprus by means of the *microsatellite*- marker. The allelic profiles have been obtained for all studied varieties that enabled to identify and to evaluate them from the aspect of the genetic diversity. The homonyms of the varieties of the Cypriot 'Sideritis' and the Greek 'Sideritis', the varieties 'Mavro' (from the Cyprus) and 'Mavrud' (from Bulgaria) showed that we cannot be sure of their genetic similarity (Hvarleva et al., 2005).

In the work of Dhanokar et al., (2005) the results of the genetic researches of 43 grape varieties cultivated in India are given and evaluated. *ISSR PCR*-markers have been used for their characteristics. From 139 reproduced fragments, 96 were polymorph from the species of *Vitis vinifera* L., but the variety of *Vitis labrusca* L. was homozygote, on the contrary. The results showed that *ISSR* is an effective and veritable marker system for the genetic analysis of the grape cultivars.

The work of C.L. Barker et al. (2005) is dedicated to the same problem. The authors have asserted that the grape resistance to the mildew is controlled by the gene *Run1*, a unique dominant gene that is present in the wild species of *Muscadinia rotundifolia*, but which is absent in the variety *Vitis vinifera*. According to the authors, the comparative data on the physical and genetic mapping show that the recombination located nearby presses the gene *Run 1*. This happens, probably, thanks to the differences in the sequencing, which contain inside the introgressive fragment of the species of *Muscadinia rotundifolia*, a bearing gene *Run1*.

In the work of L. Bavaresco et al. (2005), the issues that have been covered are close to the subject. The grape variety 'Cabernet Sauvignon' or its *R5 - clone* have been grafted on the stem of *VR 043-43*, which is in its essence is a distant hybrid *V.vinifera* L. x *Muscadinia rotundifolia* Small, which grows in the noncarbonated and carbonated soils. **The work task** is to study the receptivity and resistance of this stock to the diseases.

S. Sluyter et al. (2005) have compared the values of resistance of the varieties of the subgenus of *Euvitis* to the fungus diseases with the resistance values of the species of *Vitis rotundifolia* ('Fry' variety) to the same diseases. Finally they have detected that the high resistance of the 'Fry' variety to the pathogens is conditioned by the other factors in comparison with the varieties belonging to the subgenus of *Euvitis*.

In Russia, 60 primer pairs *AFLP* have been studied for the search of the genetic diversity among the clones of Chardonnay, Cabernet Sauvignon, Merlot, Pinot group. According to the data of the researchers, only the clones of the varieties of the Pinot group (blanc, noir and gris) have showed the authentic differences from the test sample (L.P. Troshin, A. S. Zvyagin, P.P. Podvalenko, 2008).

In Australia, the scholars A.V. Kellow et al. (2002) have studied the resistance of the grape to two local races (biotypes) of phylloxera *in vitro*. As a result of the numerous experiments, the authors have come to the conclusion that the use of the *in vitro* methods for identification of the resistance of the stocks to phylloxera and identification phylloxera biotypes are disputable.

The researches of J. Pauquet et al. (2001) are devoted to the development of the local genetic maps through *AFLP*-markers on the *Run1* resistance gene in the grape and the evaluation of their practicality upon the selection. The authors point out that the monogenic dominant definitiveness in the issue on the full resistance to mildew, which the species of *Muscadinia rotundifolia* has carried in the genotype of the species of *Vitis vinifera*, has been identified and evaluated for the first time in the derivatives while crossing with *V. rotundifolia* – (BC₄ and BC₅ full-sib families). BC₅ population that covers 157 seedlings has been used for selection of the *AFLP*-markers connected with the gene of mildew resistance, (*Run1*). Thirty *AFLP*-markers have been selected and the local maps on the *Run1* resistance gene have been constructed. Ten markers from thirteen have been detected as participants of segregation with the resistance gene. The recombination as an event among the markers that were considered to be the participants in the segregation was established in one resistant seedling that shows the possibility of recombination in this sphere, but it may be noticed only in the rather big-number population.

The intensive research on creation of the resistant stems to the root nematodes has been made during

the recent years in the USA (Walker et al. 1998). To fight against the viruses spreading through the root nematodes, the stem was created in California (Davis) based on the distant hybrid of *Vitis vinifera* x *Muscadinia rotundifolia*. Unfortunately, it was potentially receptive to phylloxera and nematodes, that's why as a result of the numerous researches through the heuristic method based on the distant crossings they have created another stem, only not with the European grape, but with the species of *Vitis rupestris*, which proved to be more satisfactory for these purposes.

In this article, we would like to focus our attention on another interesting fact. In Moldova, V.S. Codreanu (2006) suggests to make the subgenus of *Muscadinia* of the genus of *Vitis* L. to rank as the genus, basing on Small's attempt to do it already in 1913, (by the way, the taxonomists have not approved it) and, certainly, on his own anatomic researches. Of course, we could not agree for a long time with V.S. Codreanu's suggestion for a certain reason. Like the varieties of the species of the subgenus of *Euvitis* as well as those belonging to the subgenus of *Muscadinia*, the pollen-grains are similar according to their form and sizes, and consequently, the both subgenera have one progenitor, but the ways of their origin are different as well as their number of somatic chromosomes (**2n=38** and **2n=40** correspondingly). However, upon making this brief review of the sources, we have got assured that V.S. Codreanu has many supporters abroad. Naturally, we cannot oppose everyone, but in this case, the international agreement must be made that will be obligatorily agreed with the main systematics of plants, especially with the specialists on the family of the grapevines, on the fact that from 2008 the subgenus of *Muscadinia* is to be considered the **genus** of the *Vitaceae* Juss Family. If nevertheless the promotion to the genus rank happens, then this position must cover the other two genera that are included in the composition of the subgenus of *Muscadinia*, i.e. on *Vitis popenoei* Fennel. and *V. munsoniana* Simps. The analogous confusion may be, unfortunately, encountered on the pages of the prestigious scientific journals on the name of the Latin name of phylloxera. Currently, its synonyms are known: *Pemphigus vitifoliae* Asa Fitch, 1854; *Phylloxera vastratrix* Planchon, 1868; *Dactylosphera vitifolii*, Shimer, 1887; *Viteus vastator* Grassi et Foa, 1912; *Viteus vitifolii* Shimer (Fitch), 1955, and many others. In our opinion, the last name is the most opportune. By the way, P. H. Kiskin (1977) also supported the

last name. The time has come to introduce a proper order in this issue of the insects systematics. Since the phylloxera is known all over the world and it was the cause of the tremendous disaster in the agriculture history: it destroyed in Europe approx. 6 mln ha of the grapevines of the species of *Vitis vinifera* L. for 20-30 years, we believe that the name *Viteus vitifolii* Shimer (Fitch) is the fullest and it objectively corresponds to the essence of the binary nomenclature by K. Linney (1735).

In the work of M. S. Kristina et al. (1998) it is indicated that 66 cultivars and varieties –stems from the Austrian collection of the germ plasma are studied genetically with the help of 10 microsatellite-loci (*VVS1*, *VVS2*, etc., and *VVD5*, *VVMD28*). All cultivars (except two Portuguese) have been analyzed by the sole allelic profile. The phenogram was based on the establishment of similarity with two pairs of alleles, both at the cultivars of *Vitis vinifera*, and at the varieties-stems. To demonstrate the distinctive possibility of the microsatellite-markers they have counted the genetic diversity (GD) as well. Thus, to map the genome of *Vitis vinifera* and several vine stems, the authors have performed the simple repeated sequencing of the genome at 66 cultivars and stems to establish the sequence of the nucleotide pairs.

The report of P. L. Mancuso et al. (1998) is dedicated to the use of the artificial neural networks (ANN) in the ampelographic researches upon solution of the number of difficult questions connected to the specification of the distinct properties of the genotypes of the grapevine with the red-colored grapes. In the authors' opinion, they succeeded to define three pairs of the synonyms and to establish the distinct genetic properties of 9 genotypes with the biggest accuracy. Through this they have confirmed the advantage of their method in the ampelographic researches in comparison with the traditional methods.

In the work of R. Blaich and H. Grundhüfer (1998), the attention is focused on the establishment of influence of SiO₂ on the increase of the mildew resistance. G.N.Ye et al. (1998) has discovered very interesting interconnections between the grape varieties, sports and clones through their DNA analysis. For this purpose, they have used the polymorph *RAPD*. From 53 primers, total 464 bands have been generalized. It turned out that about one third was common for all the genotypes tested. As a result of the racemation analysis, as it had been expected, all varieties divided in two big groups (*Vitis vinifera* L. and *Vinifera* x *Labruscana* Bailey). The

polymorphism at the genetic molecular level is not recorded among the famous clones of Chardonnay (No. 7, 78), Pinot Noir (No. 29, Geneva clone and Pernand clone), Pinot Meunier, Пино Gris, Gamay Beaujolais, by which one may differentiate them from the parents, since all of them originate from Pinot Noir.

N.M. Stavrakakis and K. Biniari (1998) discuss the issues of the analogous character. They have carried out the genetic researches to map the genome of *Vitis vinifera* L. in the grapes with the muscadine aroma. As a result of the intensification of the polymorph genes, they tried to identify the distinct properties through the full sequencing of the muscadine grapes DNA to establish the sequence of nucleotides. More than 115 fragments are generalized, and on their basis the similarity degree and the dendogram of 14 varieties has been calculated. The results have showed the genetic variability among the muscadine cultivars within 0,666 - 1.00. The thorough researches of the bands have enabled to made a genetic identification of all muscadine varieties, except two varieties, which turned out to be genetically identical.

The range of the use of the genetic researches of the grapes is very wide. Especially the work of M.S. Kristina et al. (1998) is evidence of this fact. It was performed for identification and discovery of the origin of the grapes, which serve a source not only for food, but also for raw materials for the wine-making industry. Upon the genetic analysis of the grapes and racemations, the products of its processing the *microsatellite* DNA markers, minutes of DNA extraction to the grapes and racemations (by the way, DNA from the racemations was highly degraded) have been used. As a result of the sequencing of 18 varieties used for the commercial purposes as table grapes, it was asserted that only 11 from them (61%) match the genetic profiles obtained from the database, 4 samples were identified erroneously and 3 samples did not match any of the profiles from the database. The studied samples refer to the cultivar 'Sultanina'. Therefore, these researches have showed convincingly that grapevine genetic DNA database may be successfully used upon identification of the origin of the grapes and racemations after the collection.

In the researches of E. Maletić et al. (1999) the grape varieties from Croatia have participated. They were a genetic characteristics for the purpose of the more accurate identification of the synonyms in Croatia and the neighbor regions. Twenty local varieties have been subject of the grape genome

sequencing to establish the sequence of nucleotides. **The research task** is to establish the similarity with the profiles by 9 properties – *SSR*-loci. The identity of genotypes by these marker properties detected at the cultivars of Plavin and Bradjik have confirmed the hypothesis on their belonging to one variety. As a result of the comparison of the *SSR* profiles of the species of Croatia with the profiles kept in the database (approx. 300 European varieties), three pairs of synonyms have been discovered. For example, the genotype ‘Terana Bijeli’ is close to the genotype of the Italian cultivar ‘Procesco’, ‘Muscat Rusa Porecki’ matches the cultivar ‘Rosenmuscateliu’ from the North Italy, and the cultivar ‘Moslavak’ is identical to the Hungarian cultivar ‘Furmint’. The similarity of the microsatellite markers at these varieties and their identification as synonyms have confirmed the ampelographic observations. The genetic variability inside the cultivars of Croatia is high and it is equal to the genetic diversity, which amounts to 75%. These researches are, of course, indicative of the perspective of the genetic researches upon solution of the number of the difficult ampelographic issues connected to the numerous synonyms of the grape varieties.

The issues of the use of the genetic researches, particularly, the (*EFA*) analysis and the artificial neural networks (*ANNs*) are presented in detail in the work of S. Muncuso (1999). The value of the seedlings from the self-pollination and sanguine grapevines based on the use of the ampelographic and microsatellite analysis is given in the work of I. Filippetti et al. (1999).

W.H. Wolfe has published one of the first works on the grapes genetic research in the American journal «Winemaking and Winegrowing» (1976). Then several other works have appeared sporadically, but only after the publication of the work of R. Bott et al. in 1995. The grapes genetic researches have acquired a purposeful character. The authors have performed the sequencing of 24 varieties and one clone from the Italian collection of the germ plasma through the *microsatellite*-marker.

The analysis has been carried out at the high scientific level, with the use of the primers and the GENESCAN device. The obtained results have been compared with the data of sequencing of several varieties from the Australian collection of the germ plasma. The general varieties from the collection of the germ plasma of Italy and Australia had the same genotype. It was the evidence of the appearance of the suitable, universal and reliable system for the

thorough analysis and identification of the grape varieties (Botta et al., 1995) by means of the *STS*-marker *microsatellite*.

Hence, the work of J. Bourquin et al. (1995) is very interesting. Methodologically, basing on the analysis of the DNA polymorphism, the authors have studied and described the cultivated varieties and the grapes stems. Using the *PCR-RFLP* system upon the analysis of the genera of *Vitis*, *Ampelopsis*, *Parthenocissus* of the *Vitaceae* Family, they have identified and described 17 varieties of *Vitis*, 3 forms of *Ampelopsis* and 2 forms of *Parthenocissus*. In their opinion, this technique does not take much time and through it one may receive the data obtained in the other laboratories (Bourquin et al. 1995).

The American scholar M.A. Lodchi et al. (1997) has performed the vast genetic researches for making the full characteristics by means of *RAPD*-markers by their use in the identification and description of the representatives of the genus of *Vitis*. He has set the purpose: to study the possibilities of the use of *RAPD*-markers upon description and identification of the kin populations from the genus of *Vitis* and to identify the primers that may enhance the Kosak’s sequencing as a means of obtaining of the maximal data from one DNA copy from the grape genome. The research have been carried out on 2 inter-variety hybrid populations (*Cayuga White x Aligote and Horizon x Illinois*) and the variety ‘Cabernet Sauvignon’ (*Vitis vinifera* L.). The results obtained indicate the perspective of the research method upon identification and description of the grape varieties (Lodhi, Weeden, Reisch, 1997).

O. Silvestroni et al. (1997) has reported of the discovery of the genetic diversity among the clones of the cultivar of Fortrana (*Vitis vinifera* L.) by means of the DNA *microsatellite*-analysis. The allelic polymorphism in 6 *microsatellite*-loci is analyzed at 5 clones of the Fortana variety that showed that by 5 loci they are polymorph, and by one locus (*VVMD7*) they had the identical DNA profiles (Silvestroni et al., 1997). K.A. Loulakakis’s work (1997) gives a detailed presentation on the genome organization and expressiveness of the grape gene *pVVO5M1*.

M. N. Stavrakakis et al. (1997) has reported of the identification and description of 8 grape varieties of *Vitis vinifera* L. by means of the DNA polymorph markers. Fifteen primers have been used to enhance the genome DNA through the polymerase reaction (*PCR-RAPD*) for identification and description of 8 grape varieties that grow on the Crete (Stavrakakis, Binari, Hatzopoulos, 1997). M.

Kristina et al. (1997) gives a thorough report on the use of the *microsatellite-markers* upon the study of the parent forms of the grapes. The use of the genetic *microsatellite-analysis* is possible not only upon the differentiation of the varieties, but also upon their identification. Many economically valuable grape varieties, for example, 'Cabernet Sauvignon' occupy the vast areas of the industrial plantations, but their origin is unknown. The Austrian scholars have performed the genetic analysis of 51 cultivars by 24 *microsatellite-loci*. The results received have confirmed the origin of the variety of 'Cabernet Sauvignon': it was obtained from the crossing of the varieties 'Cabernet franc' and 'Sauvignon blanc' (Kristina et al., 1997).

The genetic analysis by the polymorph *RAPD-PCR* markers has been used in the research of the grapes stems, such as 5BB and SO4 (Bauer, Zyprian, 1997).

G. Yamamoto et al. (2006) has reported on the development and the use of the microsatellite-markers and the microsatellite-analysis, upon the study of the Eastern grape varieties. They have given a full characteristics of 9 new *microsatellite-markers* for the grapes and described 7 Western and 8 Eastern cultivars, including the Japanese and Chinese varieties of *Vitis vinifera*, two varieties of the genus of *Vitis labrusca* and per one variety of *Vitis riparia* and *Vitis rotundifolia*. According to the authors' conclusion, the micro-satellite analysis method has exactly showed the differences between the Western and Eastern grape varieties by the genotype. The results have given the Japanese scholars the idea that the Eastern varieties present a valuable genetic source (Goto-Yamamoto et al. 2006). The Chinese researchers have successfully used the *RAPD*-markers upon the description of the wild grapevines in China (Luo, He, 2001).

The genetic diversity of some valuable grape genotypes by means of the *RAPD* -markers has been evaluated in India. The researchers have obtained 250 bands, using 19 informative primers that have exactly showed the differences between the cultivated and wild genotypes. This is the first attempt of the Indian scholars to identify the genetic interconnections between the economically important grape genotypes by means of the molecular markers (Shubhada, Patil, Rao, 2001).

To learn the origin and the genetic affinities of the variety of 'Ansonica' cultivated on the Giglio (Italy), the Italian scholars M.Labra et al.(1999) have performed the phylogenetic research by means of the *AFLP*- and *SSR*-molecular markers,

i.e. they have used the *microsatellite-analysis*. To identify the similarity degree, the DNA polymorph bands presented as dendrograms have been studied on the variety 'Ansonica', 23 cultivars from the various regions of the Mediterranean Sea and 40 Greek varieties. According to the research results, 'Ansonica' from the Giglio and Tuscany is identical as well as the species 'Inzolia' from Sicily, 'Airen' from Spain, 'Clairette' from France and 'Roditis' from Greece are identical. The analysis based on the *SSR*-markers has showed that only the species 'Siderites' and 'Roditis' from the studied forty Greek species are genetically very similar to the species of 'Anasonica'. Based on this, M.Labra et al. (1999) have made the conclusion of the Greek origin of the variety 'Anasonica'.

F.Regner, E. Wiedeck, A. Stadlbauer (2000) have reported on the differentiation and identification of the clones of the variety of *Riesling blanc* by means of the genetic markers. For the genetic research of 10 clones of *Riesling blanc* the marker systems *RAPD*, *SSR* and *Inter-SSR* have been used. The DNA polymorph fragments have confirmed the genetic variability in the framework of the clones studied. As a consequence, one may perform the research by the genetic markers for the purpose of more precise determination of the origin and identification of the grape clones.

The genetic characteristics of variability of 35 table grape varieties based on the analysis by means of the *AFLP*-markers is given in the work of M.T. Cervera et al. (2000). The genetic similarity between the various table grape varieties varied within 0,65-0,90. In the authors' opinion, the analysis through the genetic markers of the *AFLP* system is quite useful upon identification of the various grape clones.

The work of the Italian researchers G. Fanizza et al. (2000) is devoted to the analysis of the genetic interconnections between the muscadine grape varieties by means of the *RAPD*- markers. They have determined the interconnection of all muscadine varieties by the similarity coefficient among the genotypes, except for 'Moscato Reale' и 'Moscato Canelli'.

J. Ibócez et al. (2000) reports of the allelic variation by one locus between two synonyms – 'Black Currant' and 'Mavri Corinthiaki'. These two synonyms are generally considered to be the synonyms of the variety 'Black Currant'. No differences have been noticed between the variety 'Black Current' and its synonyms at the molecular level. They are similar between themselves by 15 and 16 loci. Therefore, the variety 'Black Currant'

and its synonyms at the molecular level have proved to be identical. The difference was established only by locus (*VVMD7*). The consequences of such grape mutations are discussed.

A.F.Adam-Bondon et al. (2001) reports on the practicality of the use of two genetic markers of the *SCAP* system upon the grape selection for the purpose of raising of the seedless varieties. The preliminary researches of the practicality of these genetic markers connected to their participation in the selection of the grape seedless varieties showed that unlike the gene *SCP18* the gene *SCP8* has proved to be quite useful, at least, at the progeny acquired upon crossing of Seedless x Seedless (Adam-Blondon, Lanogue-Esnault, Bouquet, Boursiquot, This, (2001).

The genetic research of the industrial and table grape varieties in the province of Apulia (South Italy) by means of the microsatellite-markers has been carried out by the Italian scholars Zulini, Russo, Peterlunger (2002). They studied the grape varieties typical of Italy by 6 loci for the purpose of the synonyms discovery, and to confirm the origin of several varieties. All studied varieties have

been genetically described in detail, except for two varieties Regina (syn.Afuz Ali) and Mennavacca. The same genetic profile was discovered in them. Besides this information, the authors succeeded also to explore very important information on the origin of two varieties. For the first time, based on the genetic research with the microsatellite-markers, the parental pairs of the variety of Victoria (Cardinal x Afuz Ali) and the variety of Matilde (Italia x Cardinal) were confirmed.

So, *the 21st century is a century of the grape genetic research!* We are happy that the scholars from many countries of the world have altogether started mapping the grape genome (as it had been expected the internationalism of the scholars is very high). In any case, the geography of the scholars taking part in this process is quite vast, it covers the countries of the both hemispheres. There is still a lot to do for the full mapping of the grape genome, but the start has already been marked.

In conclusion it is necessary to note that the genetic research is to enlighten many unanswered questions of the winemaking. Among them we may enumerate: the rich synonymy of the grape

varieties, identification of the scion-rooted and grafted cultivars, a complex origin of the cultured grape and, finally, selection of the new varieties, which must approach in future maximally the ideal variety by for the economically valuable properties and by the biological properties. If the traditional genome aroused such great interest for the researchers, **the new grape genome** that we have made from two species of *Vitis vinifera* and *V.rotundifolia* will be much more interesting. We will only wait and hope that the corresponding researches will start in the countries of the CIS, Europe or in America in the near future. Its **mapping** opens great perspectives for the further economic prosperity of all winemaking countries. That's why we consider that these tasks are of priority in the work of each geneticist and selectionist of the 21st -century grape.



Iurie Matei. *Furnicile care au mâncat creierii unui matematician.*
2007, ulei/pânză, 60x65 cm.

CÂND ȘI CUM, UN SOI DE VIȚĂ-DE VIE „PERFECT”?! DEZVOLTAREA VIȚEI DE VIE (VITIS L.) PRIN PRISMA HIBRIDĂRII DISTANTE

Dr., conf. cerc.

Eugeniu ALEXANDROV

Grădina Botanică (Institut) a AȘM

WHEN AND HOW, A GRAPE VARIETY
„PERFECT”? DEVELOPMENT OF GRAPE
THROUGH THE DISTANT HYBRIDIZATION

Given that fund was created so varied vine, however, has not yet created perfect vine variety, productive and versatile at the same – „vine ideal”. Applying modern investigative methods, including remote hybridization in improving vine varieties will be possible to create characters and unexpected properties, even though this will not happen so soon. In a cross vine *Vitis vinifera* L. (2n=38) with wild vine *Muscadinia rotundifolia* Michx. (2n=40): (♀ *Vitis vinifera* L. x ♂ *Muscadinia rotundifolia* Michx.). Has created a great variety of hybrids away from vineyards. Distant hybrids obtained serve a rich source of genetic material that can be used in the improvement of the vine.

Datorită proprietăților produselor vitivinicole, apreciate mult și utilizate în diverse ramuri ale economiei în toate timpurile, vița de vie a fost supusă de foarte mult timp și într-o măsură aproape incredibilă – ameliorării, astfel încât în zilele noastre au ajuns să existe în lume aproape 12 000 de soiuri și varietăți.

Deși a fost elaborat un genofond extrem de variat de viță de vie, totuși, nu s-a creat încă soiul de viță de vie perfect, productiv și multifuncțional în același timp – „vița de vie ideală”. Altfel spus, un soi care să fie proprio-radicular și să dețină cele mai înalte proprietăți cantitative și calitative ale diverselor specii, și anume: struguri de calitate superioară, roadă înaltă la hectar – particularități caracteristice speciei *Vitis vinifera* L.; rezistență sporită la boli și dăunători, îndeosebi la filoxeră – proprietate a speciei sălbatice americane *Muscadinia rotundifolia* Michx.; rezistență la temperaturi joase – caracteristică speciei *Vitis amurensis* etc.

Atunci, probabil, cei care se ocupă de ameliorarea viței de vie se vor opri pentru o clipă ca să savureze victoria obținută, însă vor porni din nou la muncă, deoarece posibilitatea obținerii unor soiuri cu caractere și însușiri inedite este practic infinită. Aplicând metode de investigații moderne, printre care și hibridarea distantă, la ameliorarea viței de vie, va fi posibilă crearea unor soiuri cu caractere și însușiri nebănuite, chiar dacă acest lucru nu se va produce atât de curând. În consecință, se va diminua considerabil utilizarea produselor fitosanitare în procesul de cultivare și protecție a viței de vie contra bolilor și dăunătorilor, fapt ce va contribui enorm și la protecția mediului ambiant.

În urma investigațiilor arheologice și paleobotanice au fost descoperite multiple resturi fosile de viță de vie, însă este foarte dificil de a determina cu exactitate caracteristicile lor distinctive, deoarece pe parcursul timpului acestea s-au modificat ori s-au diminuat. Bacele și semințele, spre exemplu, în urma procesului de carbonizare, s-au micșorat în dimensiuni, și-au pierdut culoarea, fiind foarte greu de a determina raportul dintre sămânță și bacă etc.

În trecut, arealul de răspândire a speciilor genului *Vitis* L. includea teritoriul Europei, Asiei de Est, Japoniei, Americii. Caracteristicile frunzelor fosile și ale semințelor carbonizate ale speciilor, detectate în limitele acestui areal, sunt foarte asemănătoare cu caracteristicile morfologice ale speciilor spontane din America de Nord (*Vitis cordifolia*, *V. aestivalis*, *V. vulpina*, *V. candicans* etc.). Aceasta se poate explica prin faptul că până la definitivarea procesului de formare a continentelor, condițiile pedoclimatice erau similare pe tot arealul de habitare a viței de vie (*Vitis* L.), ceea ce contribuia la răspândirea largă a speciilor de viță de vie.

Pe parcursul evoluției Terrei s-a modificat configurația și geografia continentelor, structura geomorfologică a uscatului, s-au produs transgresiuni și regresii ale mărilor și oceanelor, modificări ale rețelelor hidrografice etc. În fiecare perioadă de dezvoltare s-au creat condiții care au influențat componența și distribuția geografică a landșafturilor, peisajelor sau a ecosistemelor.

Intensificarea acțiunii torentului convecțional al mantiei Pământului a provocat mișcarea plăcilor tectonice, fapt ce a condus la schimbarea reliefului și condițiilor pedoclimatice ale Terrei. În final, multe specii ale genului *Vitis* L. și-au schimbat arealul de răspândire, iar unele specii, în general, au dispărut.

În depunerile fosile din epoca miocenului inferior au fost depistate amprente de frunze și semințe carbonizate aparținând speciilor *Vitis arctica*,

V. islandica, *V. britanica* etc. răspândite în Europa de Nord, Groenlanda, Alaska.

În epoca miocenului inferior, pe teritoriul Europei continentale numărul speciilor subgenului *Euvitis* se reduce simțitor, în schimb domină speciile subgenului *Muscadinia*.

Odată cu schimbarea condițiilor pedoclimatice (răcirea globală) în epoca miocenului superior (cca 25-22 mil. ani în urmă), pe teritoriul Europei reapar speciile subgenului *Euvitis*: *V. teutonica*, *V. sezaniensis*, *V. tockaiensis* etc., însă speciile subgenului *Muscadinia* își schimbă arealul natural, răspândindu-se în America de Nord.

În depunerile fosile de pe teritoriul Europei, din miocen, au fost găsite amprente de frunze și semințe carbonizate de *V. teutonica* (Austria, Polonia, Germania, Ungaria, Suedia, Moldova, Ucraina). În baza investigațiilor, s-a constatat că rămășițele de *V. teutonica* se aseamănă foarte mult cu *V. cordifolia* Michx., care este răspândită în America de Nord. Analizând semințele carbonizate de *V. teutonica*, descoperite în regiunea Nikolaev (Ucraina), s-a constatat că *V. teutonica* și *V. sylvestris* Gmel. dețin foarte multe caracteristici comune. Faptul în cauză poate fi explicat doar prin hibridarea speciilor subgenului *Euvitis*, creându-se astfel o bogată diversitate de specii și varietăți. Printre acestea, cea mai reprezentativă a fost *V. teutonica*, care, fiind antrenată în procesul de hibridare distantă cu una dintre speciile subgenului *Muscadinia*, a contribuit la crearea de noi surse genetice de viță de vie.

În urma încrucișării *V. teutonica*, în calitate de formă parentală maternă (♀), cu speciile secției *Muscadinia*, în calitate de formă parentală paternă (♂), a fost creată o nouă diversitate de hibridi, la care, în prima generație, au dominat caracterele formei parentale paterne (♂). În miocen, speciile subgenului *Muscadinia* de pe teritoriul Europei dispar. Ulterior, are loc retro-încrucișarea descendenților din generația I cu forma parentală maternă *V. teutonica*, obținându-se astfel o nouă generație de descendenți. În urma selecției naturale, din totalitatea de descendenți, au obținut o răspândire largă *V. vinifera* L. și *V. sylvestris* Gmel.

Din cauza condițiilor climatice aspre, la sfârșitul terțiarului-începutul cuaternarului, foarte multe specii de pe teritoriul Europei, Asiei de Vest și Centrale dispar. Rezistă condițiilor climatice și domină: *V. sylvestris* Gmel. și *V. vinifera* L. Pe parcurs, specia *V. sylvestris* Gmel. se adaptează la condițiile tipice de pădure. Arealul de răspândire a viței de vie *V. sylvestris* Gmel. și *V. vinifera* L. practic coincide.

În miocen, pe teritoriul Europei apar forme care

se aseamănă cu *Vitis vinifera* L. Inițial, printre acestea au fost *V. praevinifera* Saprota (Franța, Ucraina), iar în pliocenul superior se definitivează prezența *V. vinifera* L.

Cu circa 22 mil. ani în urmă, în neogen, pe teritoriul Europei existau concomitent *V. sylvestris* Gmel. și *V. vinifera* L. În baza analizei semințelor carbonizate și semințelor contemporane, se constată că *V. vinifera* L. este o formă străveche și provine din aceeași perioadă ca și viță de vie de pădure *V. sylvestris* Gmel.

La finele perioadei glaciare, în holocen, speciile subgenului *Euvitis* ocupă noi teritorii de răspândire în Europa de Nord, America de Nord și Asia. Potrivit teoriei migrației (Hehin V., 1877), viță de vie de cultură s-a răspândit în toate arealele cu condiții pedoclimatice optime de cultivare de pe Terra. Soiurile speciei *V. vinifera* L. sunt cultivate în țările mediteraneene, Asia, Africa de Sud, America, Australia.

Este cunoscută ipoteza privind originea monofiletică a viței de vie de cultură, potrivit căreia toate soiurile sunt urmașii uneia și aceleiași specii care deține arealul natural de răspândire în Asia. Încrucișările libere în cadrul unui grup de vițe a permis însă obținerea unei diversități foarte variate de vițe de vie. Dacă vița de vie provenea de la o singură specie, apoi, practic, este imposibilă obținerea unei diversități atât de mari.

Vitis vinifera L. a provenit, indiscutabil, pe cale hibridogenă de la un grup de plante, îndeosebi prin hibridarea distantă cu selecția ulterioară a formelor dominante. Până la deriva continentelor, speciile genului *Vitis* L. se dezvoltau în condiții pedoclimatice și geografice uniforme, iar după separarea continentelor evoluția speciilor s-a produs în condiții de izolare geografică. Cu toate că speciile spontane din diferite regiuni geografice (europeană, asiatică, americană) biomorfologic se deosebesc, oricum ele dețin multe trăsături comune, ceea ce indică faptul că sunt înrudite și au origine comună.

Analizând, din punct de vedere cariologic și palinologic vița de vie de pădure *V. sylvestris* Gmel. și vița de vie de cultură *V. vinifera* L., se constată, că cariotipurile acestora nu se deosebesc esențial, grăuncioarele de polen sunt tipice, ceea ce dovedește că sunt înrudite. Soiurile de cultură ale speciei *V. vinifera* L. sunt urmașii ecotipurilor de viță de vie de pădure *V. sylvestris* Gmel., care au habitat în stare spontană, din Spania până în Asia.

În urma cercetării compoziției chimice a bachelor viței de vie sălbatice americane *Muscadinia rotundifolia* Michx., s-a constatat că sunt prezenți în fructe pigmentii antocianici de tipul 3,5-diglucozide (delphinidin, petunidin, cianidin, malvidin și peonidin).

În urma încrucișării viței de vie de cultură *Vitis vinifera* L. ($2n=38$) cu vița de vie sălbatică americană *Muscadinia rotundifolia* Michx. ($2n=40$): ($\text{♀ } Vitis vinifera$ L. \times $\text{♂ } Muscadinia rotundifolia$ Michx.) a fost creată o diversitate mare de hibridi distanți de viță de vie. Hibridii distanți obținuți servesc drept sursă bogată de material genetic, care poate fi utilizat în procesul de ameliorare a viței de vie.

Analiza hibridilor distanți de viță de vie de generația I (F_1) – N.C.-6-15; N.C.-6-16 etc., a demonstrat că aceștia au gametofitul masculin absolut steril, iar gametofitul feminin are un grad mic de fertilitate.

Din punct de vedere biomorfologic, domină caracterele viței de vie americane sălbatice *Muscadinia rotundifolia* Michx. (forma lamei frunzei, culoarea și forma bacei etc.) (Fig.1).



Fig. 1. Hibridul distant
N.C.-6-15

Setul de cromozomi somatici este egal cu 39 ($2n=39$), ceea ce înseamnă că $n=19$ cromozomi au fost moșteniți de la forma parentală maternă ($\text{♀ } Vitis vinifera$ L.), iar $n=20$ de la forma parentală paternă ($\text{♂ } Muscadinia rotundifolia$ Michx.). Prin urmare, a fost obținut un genotip nou de viță de vie, care reprezintă o nouă sursă genetică, servind astfel drept bază de creare a noi forme și varietăți.

Hibridii distanți de viță de vie de generația a doua (BC_1) – DRX-55; DRX-58-5; DRX-60-24, obținuți potrivit schemei de încrucișare: ($\text{♀ } Vitis vinifera$ L. \times $\text{♂ } Muscadinia rotundifolia$ Michx.) \times $\text{♂ } Vitis vinifera$ L., de asemenea dețin setul de cromozomi somatici de 39 ($2n=39$). Gametofitul masculin este absolut steril, iar gametofitul feminin deține un grad de fertilitate mai sporit în raport cu hibridii distanți de viță de vie F_1 (Fig.2).



Fig. 2. Hibridul distant
DRX-55

Cercetarea hibridilor distanți de viță de vie (BC_2) – DRX- M_3 -1; DRX- M_3 -90; DRX- M_3 -232 etc. obținuți potrivit schemei de încrucișare: ($\text{♀ } Vitis vinifera$ L. \times $\text{♂ } Muscadinia rotundifolia$ Michx.) \times $\text{♂ } Vitis vinifera$ L.) \times $\text{♂ } Vitis vinifera$ L., a arătat că la unii hibridi gametofitul masculin este fertil, la fel ca și cel feminin. Conform caracterelor morfologice ale frunzei, dimensiunile inflorescenței, ciorchinului și bacei domină caracterele viței de vie *Vitis vinifera* L., iar duritatea lemnului este moștenită de la *Muscadinia rotundifolia* Michx. (Fig. 3).



Fig. 3. Hibridul distant
DRX-M3-227

În urma cercetărilor biomorfologice s-a constatat că hibridii distanți de viță de vie (BC_3) – DRX- M_4 -501; -502; -503; 504 etc., creați potrivit schemei de încrucișare: ($\text{♀ } DRX-M_3-90$ \times $\text{♂ } S.V.-20-366$) și ($\text{♀ } DRX-M_3-232$ \times $\text{♂ } S.V.-12-309$), au moștenit pronunțat caracterele morfologice ale frunzelor, inflorescențelor ciorchinilor, bachelor, coardelor de la *Vitis vinifera* L., iar rezistența la filoxeră – de la *Muscadinia rotundifolia* Michx.

Cercetările cariologice au demonstrat că hibridii

distanți BC₃ dețin setul diploid de cromozomi în celulele somatice, 2n=38.

După tipul funcționalității, florile s-au divizat în următoarele tipuri: tipul hermafrodit (absolut fertile după ambele gametofite); tipul hermafrodit, cu gametofitul masculin absolut steril și staminele recurbate; tipul hermafrodit, cu gametofitul masculin absolut steril și gametofitul feminin parțial fertil.

Grăuncioarele de polen la hibridii distanți BC₃ după dimensiuni sunt cu 20-30 % mai mari decât a formelor inițiale *Vitis vinifera* L. și *Muscadinia rotundifolia* Michx.

Grăuncioarele de polen au forma alungită (elipsoidală), asemănătoare cu cariopsa de grâu. Grăuncioarele de polen sterile sunt asemănătoare cu o cupă și-s goale înăuntru (cupă de ghindă) (Fig. 4).



Fig.4. Hibridul distant DRX-M4-502

Hibridii distanți BC₃ au atins un nivel de dezvoltare mai avansat decât hibridii distanți de viță de vie BC₂ și au fost utilizați în calitate de forme parentale maternelle în diverse combinații de încrucișări cu *Vitis vinifera* L., fiind creată o nouă generație de hibridi distanți de viță de vie BC₄, care dețin calități productive destul de avansate.

Hibridii distanți de viță de vie, obținuți în urma încrucișării *Vitis vinifera* L. cu *Muscadinia rotundifolia* Michx., sunt proprio-radiculari. După cum arată analiza fizico-chimică a bachelor hibridilor distanți de viță de vie (*Vitis vinifera* L. x *Muscadinia rotundifolia* Michx.) de generația a IV-a, concentrația substanțelor fenolice, resveratrolilor, pectinelor etc. este relativ mai mare decât în soiurile viței de vie de cultură (*V. vinifera* L.).

În urma încrucișării hibridilor distanți BC₃ cu vița de vie *Vitis vinifera* L., conform schemei de încrucișare: (♀) BC₃ (DRX-M4-520) x (♂) *Vitis vinifera* L. (Moldova, Cristal, GM) a fost creată o nouă populație de hibridi distanți de viță de vie proprio-radiculari BC₄ – DRX-M₅-701; -702; -703 etc. (Fig.5.) Hibridii distanți de viță de vie BC₄ de-

țin caracteristicile productivității și calității bachelor identice cu ale soiurilor de viță de vie de cultură (*V. vinifera* L.), de asemenea, manifestă și un nivel sporit de rezistență față de boli și vătămători, mai cu seamă la filoxeră, caracter specific speciei de viță de vie sălbatică americană (*Muscadinia rotundifolia* Michx.).

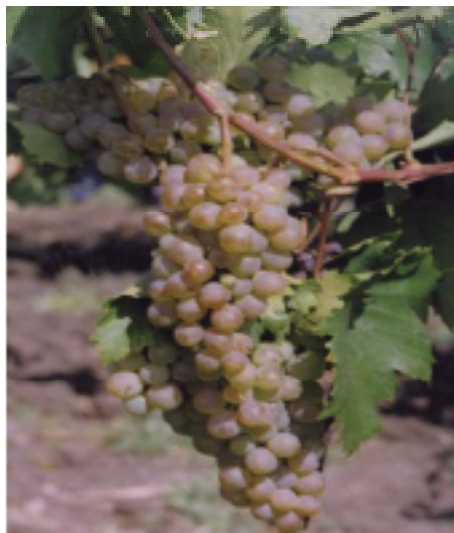

Fig. 5. Hibridul distant DRX-M5-701

Concluzie:

1. Diversitatea soiurilor viței de vie de cultură *V. vinifera* L. poate fi explicată, urmărind mersul evolutiv al originii prin prisma hibridării distante.

2. Prin încrucișarea *Vitis vinifera* L. cu *Muscadinia rotundifolia* Michx. a fost obținută o nouă sursă genetică de hibridi distanți de viță de vie proprio-radiculari.

Bibliografie

1. Ballinger W.E., Maness E.P., Nesbitt W.B., Mankis D.T., Carol D.E., Carol J. A comparison of anthocyanins and wine color quality in black grapes of 39 clones of *Vitis rotundifolia* Michx. // Jour. Amer. Soc. Hort. Sci., nr. 99(4), p.338, 1974.
2. Codreanu V. Anatomia comparată a viței de vie (*Vitis* L.). Chișinău. 2006. 252 pag.
3. Darwin Ch. On the origin of species by means of natural selection or the preservation of favoured races in the struggle for life. London. 1859.
4. Декандоль А. Местопроисхождение возделываемых растений. Пер. со 2-го французского изд. с дополн. по позднейшим источникам под ред. Хр. Гоби. – СПб.: К. Риккер, 1885, 490 с.
5. Дорофеев П. Мэотическая флора из окрестностей г. Одессы. Флора и систематика высших растений, 1955, сер. 1, вып. 2.
6. Кодрян В.С. Структура ягоды винограда. Кишинев, «Штиинца», 1976. ст. 119.

7. Комаров В. Происхождение культурных растений. М., 1938. 252 с.

8. Коржинский С. Ампелография Крыма. СПб. 1904. 323 с.

9. Криштофович А.Н. Палеонтологическая история винограда. *Изв. Ботан. журнал.* 1938, т. 23, № 5-6, с. 365-373.

10. Малышева Т.Ф., Кострикин И.А. Малвина ын бобицеле де поамэ. // Помикултура ши винификация Молдовой. Кишинэу. №. 2, 1973. Негру А. Меотическая флора северо-западного Причерноморья. Кишинев. 1986. 194 с.

11. Негруль А. Происхождение культурного винограда и его классификация. Ампелография СССР. М., 1946, Т.1. с. 159-216.

12. Рухадзе Л. Сравнительно-морфологическое исследование семян некоторых ископаемых и современных европейских видов винограда. Автореф. дис. на соиск. учен. степ. канд. биол. наук. Сухуми, 1968.

13. Синская Е.Н. Историческая география культурной флоры. Ленинград. Изд. «Колос», 1969.

14. Топалэ Ш. Кариология, полиплоидия и отдаленная гибридизация винограда. Кишинэу. 2008. 507 с.

15. Топалэ Ш. Полиплоидия у винограда. Систематика, кариология, цитогенетика. – Кишинев. «Штиинца». 1983. С. 214.

16. Якубовская Т. Сарматская флора Молдавской ССР. Тр. Ботанического института им. В. Л. Комарова АН СССР, Л., 1955, сер. 1, вып. 2.



Iurie Matei. *Amintiri din copilărie* (diptic), 2011, ulei/pânză, 50x60 cm.

ИСТОРИОГРАФИЧЕСКИЕ ОБРАЗЫ НАЦИИ: КАРТА МОЛДАВСКОГО КНЯЖЕСТВА В ПЕРИОД ПРАВЛЕНИЯ ШТЕФАНА ЧЕЛ МАРЕ (1457-1504)*

Докт. ист. наук *Серджиу ТАБУНЧИК*
Институт Истории, Государства
и Права Академии наук Молдовы

În anul 2007, istoricii Sergiu Tabuncic și Gheorghe Nicolaev au elaborat și publicat o hartă istorică a Țării Moldovei pe timpul domniei lui Ștefan cel Mare și Sfânt (1457-1504), care și astăzi rămâne a fi unică în istoriografia națională. Lucrarea este una de pionierat în cercetarea istorică și cartografică, având o valoare științifică deosebită prin autenticitatea informațiilor pe care le furnizează. În urma investigațiilor documentare, a fost realizată o prezentare istorico-cartografică și ilustrativă, cea mai cuprinzătoare la ora actuală, privind localitățile rurale și urbane, structurile administrativ-teritoriale, construcțiile cu caracter defensiv, lăcașele religioase, locul și anul principalelor bătălii din Țara Moldovei în acea vreme. Lucrarea a stârnit anumite controverse în rândul istoricilor și a unor formatori de opinie, care au interpretat în mod diferit semnificațiile acesteia. Primul tip de discurs privește harta ca un act de recuperare sistematică a trecutului istoric al Țării Moldovei, trecut ce poate fi înțeles numai în contextul general al istoriei românilor. Celălalt tip de discurs face abstracție de esența realităților istorice dezvăluite de hartă și îi atribuie conotația unui produs politico-ideologic, catalogând-o drept o emanație a teoriei moldovenismului (în conformitate cu care moldovenii și românii ar fi două națiuni diferite). O asemenea interpretare a hărții este, fără îndoială, una păguboasă, deoarece denaturează în mod grosolan rosturile ei adevărate.

В 2007 году молдавские исследователи Серджиу Табунчик и Георге Николаев выпустили планшет с исторической картой и иллюстрациями *Țara Moldovei în timpul domniei lui Ștefan cel Mare și Sfânt. Ținuturi, orașe, cetăți, ctitorii, așezări rurale atestate documentar* [Молдавское княжество во время правления Штефана чел Маре или Сфынт. Цинуты, города, крепости, монастыри, сельские поселения засвидетельствованные документально]. Изданием этой работы авторы отдали дань уважения прославленному правителю Штефану чел Маре: 12 апреля 2007

года исполнялось 550 лет со дня его вступления на престол Молдавского государства (12 апреля 1457 – 2 июля 1504).

Планшет состоит из двух элементов: картографического и иллюстративного. На правой стороне планшета помещен текст, в котором авторы объясняют цель работы с указанием ее научного значения.

Впервые в национальной исторической науке появилась карта, которая наиболее полно отображает населенные пункты, находившиеся на территории Молдовы в конце XIV-го – начале XVI-го веков. На карте отмечены примерно 2 250 сел и городов того времени с приведением их исторических названий. Указаны также и места, предназначенные для основания новых сел. Они отводились на т.н. „пустошах”, находящихся во владении господаря. Часть из них заселялась благодаря эффекту „роения” сёл, столь специфичному для румынского пространства.

Следует отметить, что данные об этих исторических поселениях содержатся в актах, выданных канцелярией Молдовы в период до Штефана чел Маре и во время его правления, а также в документах XVI-XVIII веков, в которых можно найти прямые ссылки на сёла, существовавшие в исследуемый период времени.

Документы не всегда позволяли точно определить и локализовать историческое поселение. Вся полученная научная информация была разделена на пять условных категорий. Первая категория касается поселений, которые существуют поныне, простояв на одном и том же месте вот уже более 500 лет. Вторая категория – населенные пункты с примерной локализацией, третья – поселения, которые исчезли, но их местонахождение зафиксировано в исторических документах. К четвертой категории отнесены сёла, которых давно нет, и местонахождение их в источниках не детализировано. Самым слабым звеном оказались давно исчезнувшие поселения, о которых не осталось никаких сведений. Каждый исторический документ был критически проанализирован, и только после этого принималось решение о том, к какой категории отнести тот или иной населенный пункт.

Исторические поселения, находившиеся на территории между Днестром и Прутом, аннексированной Российской империей в 1812 году и названной позже Бессарабия, нумеруются цифрами. Каждая из этих цифр расставлена напротив названия одного современного поселения из тех 536 указанных в пространстве между картой

и иллюстрациями, с которым историческое поселение идентифицируется.

Кроме этого, карта содержит сведения о битвах, городах, крепостях, церквях и монастырях времен Штефана чел Маре. На основании уже изданной литературы мы нанесли на карту названия и границы цинутов, на которых основывалось административно-территориальное устройство страны. Нами проведена и локализация названий географических регионов, которые указаны в средневековых актах.

На левой стороне карты помещено изображение Штефана чел Маре из Пэтрэуцкой церкви

Святого Креста и герб Молдовы со времен Петра Рареша, изображенный на башне у входа в монастырь Пробота.

В нижней части планшета размещено 52 иллюстрации, которые дополняют представления об эпохе Штефана чел Маре. Некоторые из них изображают крепости того времени, другие – церкви и монастыри, построенные молдавским господарем. Как известно, за всю историю Молдавского государства ни один господарь не построил столько святых обителей как Штефан чел Маре. Летописи свидетельствуют, что он был ктитором более 40 церквей и монастырей. В

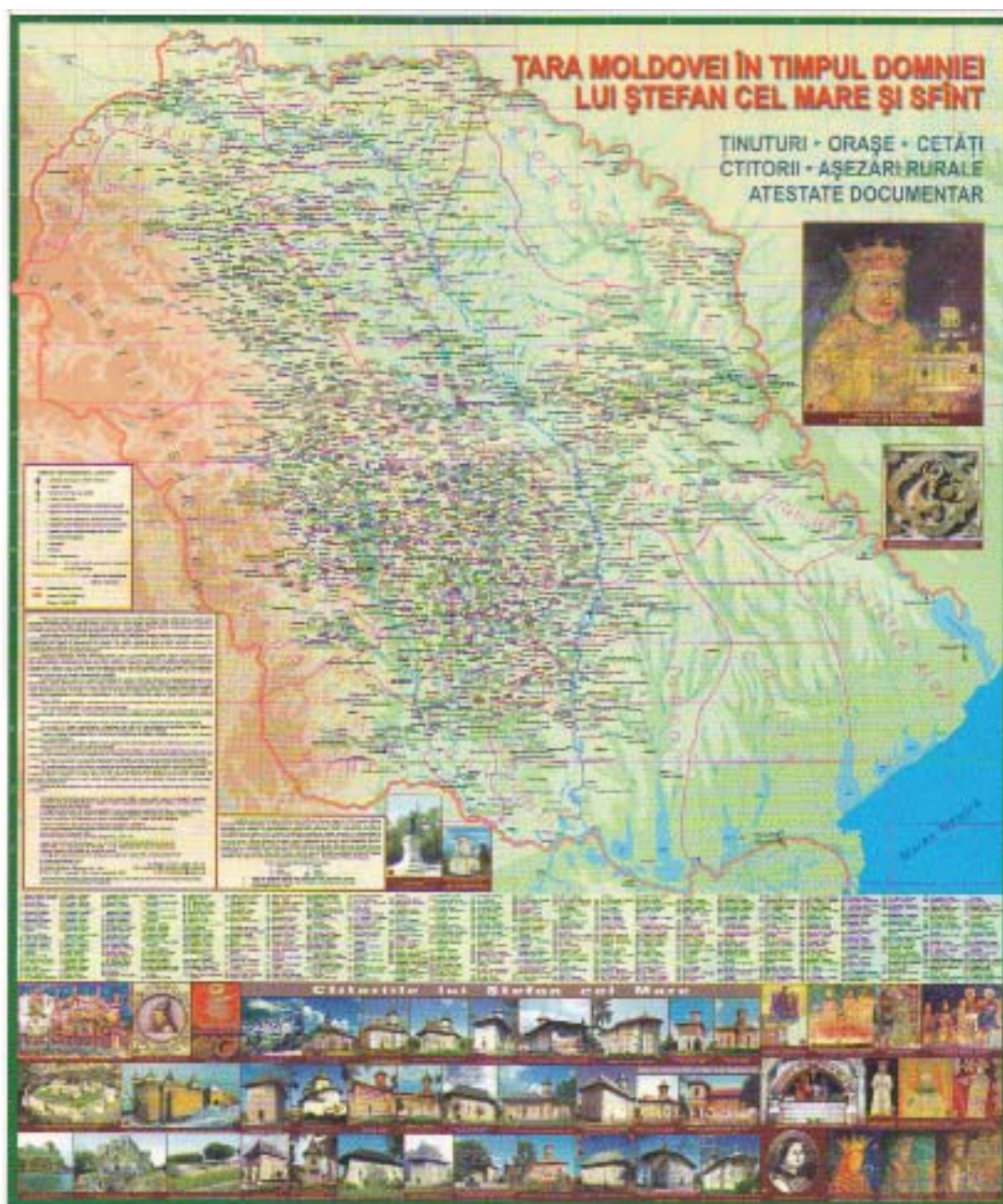

Planșa cu hartă istorică și ilustrații: Țara Moldovei în timpul domniei lui Ștefan cel Mare și Sfânt. Ținuturi, orașe, cetăți, ctitorii, așezări rurale atestate documentar. – Chișinău: Centrul Editorial Integritas, 2007, 83x106 cm, scara 1:540 000

этом же регистре помещены иллюстрации, представляющие фрагменты фресок с изображениями господаря и других членов его семьи.

На обратной стороне планшета расположен алфавитный индекс исторических поселений, отображенных на карте.

Авторы планшета надеялись, что работа окажется востребованной научным сообществом. По нашему замыслу, данное научное изыскание должно служить и дидактическим материалом для преподавания истории в школах.

С историографической точки зрения наблюдаются два подхода к оценке и интерпретации карты: а) с научной позиции и б) с политико-идеологической позиции.

Первый подход дает возможность оценить и интерпретировать карту исходя из профессионального опыта рецензента, его научно-критических взглядов, избегая предвзятых комментариев. Исследователи рассматривают карту как систематическое восстановление исторического прошлого Молдавского княжества, прошлое которое может быть понято только в контексте истории румын. Эти специалисты – историки с обоих берегов Прута, обозначившие научное значение карты, подчеркнули и ее важность в процессе преподавания и обучения истории в школе. Они также высказали мнение по поводу постоянного совершенствования картографических и иллюстративных элементов.

Согласно этим рецензентам, карта в виде объемного исследования населенных пунктов Молдавского княжества конца XIV-го – начала XVI-го веков, давно стала историографической необходимостью. Подчеркивается, что она дает адекватное представление о сельской местности периода правления Штефана чел Маре, проливая свет на проблему населенности территории средневековой Молдовы по определенным географическим зонам. Говоря о научной значимости работы, отмечается, что она помогает восприятию молдавской цивилизации в эпоху Штефана чел Маре, как органичной части румынской средневековой цивилизации.

Другие рецензенты замечают, что до сих пор румынская историография не знала подобной работы, считая, что она представляет серьезный научный труд, вобравший в себя атрибуты объективного исследования. Они утверждают, что данные и сведения из области истории, топонимики, исторической географии, военной и религиозной истории, содержащиеся на карте, могут быть использованы, чтобы показать роль и место Молдовы в истории румын. Отмечается и

то, что названия помещенных на карту населенных пунктов доказывают родство жителей Молдовы периода Штефана чел Маре, их этническое единство. Рецензенты высказали убеждение, что карта прояснит также и исследования локальной истории, которая в последние годы изучается зачастую дилетантски. Они уверены, что планшет принесет реальную пользу и в процессе преподавания/изучения истории, содействуя делу культивирования любви к национальной истории.

Рецензентами были отмечены факторы, которые продиктовали необходимость нашей работы. Один из них заключается в том, что Республика Молдова**, часть бывшего Молдавского княжества, находится в восточно-европейском пространстве, где за последние 20 лет произошли политические, экономические и социальные изменения, с серьезными последствиями на региональном уровне. Правильное понимание ее недавней эволюции и открывшихся перспектив может быть облегчено сравнительным изучением исторических этапов, которые прошла Молдова на протяжении веков. Рассматривая карту, рецензенты высказали мнение, что, помимо научной и практической значимости, она способствует взаимному приближению и изучению народов, что сегодня является тенденцией.

Второй подход к карте игнорирует сущность исторической реальности, раскрываемой данной работой, намеренно пренебрегая двумя ее составляющими (научной и дидактической), и придает ей только политико-мифологический оттенок.

Важно отметить, что сторонниками такого подхода являются как представители научной среды, так и представители средств массовой информации. Они попытались аккредитовать идею о том, что карта является выражением так называемой теории „молдовенизма”. Ее придерживаются некоторые политические силы Республики Молдова, которые не хотят признать румынскую этничность молдаван, живущих между Прутом и Днестром. Известно, что для них эта теория является идеологией идентичности молдавского государства, после его создания в 1991 году.

По мнению этих рецензентов, наша карта – подходящий исторический материал для пропагандистских планов определенных партий и разного рода общественных организаций, которые пытаются строить свою политическую мифологию, основанную на собственной молдавской исторической культуре, сепаратистской и анти-румынской по своему характеру.

Критики карты считают, что данная научная работа сочетается с мероприятиями, предприня-

тыми коммунистическим режимом для утверждения идеологии „молдовенизма” в Республике Молдова. В этом контексте упоминаются: президентский Указ о праздновании в 2009 году 650-летия образования молдавской государственности; реставрация коммунистическими властями Кэприянского монастыря, основанного Штефаном чел Маре; снятие документального фильма „Неизвестный Штефан”, в котором фигура великого воеводы связывается с современным молдавским государством; заявление тогдашнего президента Республики Молдова о том, что в Румынии живут 10 миллионов этнических молдаван; празднование в 2008 году 335-летия со дня рождения Димитрия Кантемира, который открыл новую страницу в истории молдавско-русских отношений и др.

Эти рецензенты отмечают, что карта Молдовы времен Штефана чел Маре может и будет служить в Республике Молдова анти-румынской пропаганде, которая непременно обнаружит возможность использовать данный научный труд для консолидации иллюзорной концепции „молдавской государственности” и демонстрации „империалистической политики Румынии”.

Такой политико-идеологический подход к исследованию карты, несомненно, является отрицательным, поскольку грубо искажает ее истинный смысл и вводит его в поле мифологического дискурса идеальной карты нации. Данный способ „интерпретации” навязывает читателю ложную идею о том, что ее авторы являются сторонниками тезисов „молдовенизма”, несмотря на то, что об этом не говорится прямым текстом.

Подчеркиваем, что вопросами отторжения примитивного „молдовенизма” должны заниматься историки с обоих берегов Прута. В то же время следует показать в истинном свете „исследователей”, которые пытаются манипулировать историческим сознанием мажоритарного населения Республики Молдова, поддерживая в обществе ложный „спор об идентичности”.

Известно, что в действительности этот спор касается искусственной проблемы, которая исходит из историко-идеологической мифологии. Использование этих методов сторонники теории „молдовенизма” пытаются продемонстрировать невозможное – историческое существование „молдавского народа” и „молдавского языка”. В равной мере следует показать в истинном свете и идейных вдохновителей, и протагонистов невежественного антимолдавского дискурса, которые пародируют идею румынского патриотизма.

Спорные дискуссии вокруг карты входят в

определенный политический и историографический контекст. На протяжении последних 20-ти лет вопрос об идентичности, а в связи с ним и вопрос строительства нации и государства, вызвал в Республике Молдова громкие политические баталии и ожесточенные научные споры историков. Споры, в которых так и не было найдено должной компромиссной линии. Стоит отметить, что совсем недавно отдельные молдавские историки попытались подойти гармонично к этим проблемам и исследовать их в контексте единой парадигмы, включающей три фактора: историческое сознание, государственную идентичность, этнокультурную идентичность.

* * *

*Настоящая статья в виде доклада была представлена нами на научной конференции, состоявшейся в Ужгороде: Серджиу Табунчик, *Историографические образы нации: дискуссии вокруг карты средневековой Молдавии в период правления господаря Стефана Великого (1457-1504)*. Министерство освіти і науки, молоді та спорту України. Державний вищий навчальний заклад „Ужгородський національний університет”, Историчний факультет. Міжнародний науковий симпозіум *Імперії, нації і національні держави як історіографічні образи* (Другі Ужгородські історіографічні читання), Ужгород, 7-8 жовтня 2011 року. Международный научный симпозиум *Империи, нации и национальные государства как историографические образы*. Ужгородский национальный университет, Исторический факультет, Ужгород, 7-8 октября 2011 г.

**Нынешняя территория Республики Молдова граничит на западе с Румынией, а на севере, востоке и юге – с Украиной. Начиная с XIV века, она является составной частью Молдавского княжества, расположенного между Восточными Карпатами и Днестром и граничащего на юге с Черным морем. По условиям Бухарестского мира, заключенного в 1812 году, часть этой территории – между Прутом и Днестром – отошла к Российской империи, которая назвала ее Бессарабией, используя, таким образом, более старое название южной части с целью утверждения идеи о том, что она представляет собой обособленное от Молдавского княжества географическое образование.

Непосредственно в составе Молдавского княжества осталась территория между Восточными Карпатами и рекой Прут. В 1859 году Молдавия объединилась с Валахией, формируя новое государство на карте Европы – Румыния.

В 1918 году высший орган власти Бессарабии – Сфатул Цэрий – принимает решение присоединиться к Румынии.

Последний процесс аннексирования имел место в 1940 году в результате подписания Пакта Молотова-Риббентропа. Бессарабия была захвачена СССР и провозглашена Молдавской ССР, в состав которой вошли только 9 бессарабских уездов и 6 районов Левобережья Днестра.

Нынешняя территория Республики Молдова меньше той, которая отошла во владение русских властей в 1812 году, так как Хотин на севере, Четатя Албэ, Измаил и Килия на юге были отданы в 1940 году Советской властью Украине.

МССР просуществовала в качестве территориальной единицы в составе СССР до последней декады XX века, т.е. до развала Советской империи. 23 июня 1990 года Республика Молдова заявляет о своем суверенитете, а 27 августа 1991 года – о государственной независимости.

Bibliografie

1. Planșa cu hartă istorică și ilustrații: Țara Moldovei în timpul domniei lui Ștefan cel Mare și Sfânt. Ținuturi, orașe, cetăți, ctitorii, așezări rurale atestate documentar. – Chișinău: Centrul Editorial Integritas, 2007, 83x106 cm, scara 1:540 000.

Investigații documentare și cartarea așezărilor rurale, localizarea regiunilor naturale și trasarea hotarelor ținuturilor: Sergiu Tabuncic. Consultant științific: Prof. Ioan Caproșu.

Concepția și coordonarea proiectului, informații despre bătălii, orașe, cetăți, biserici și mănăstiri, selecția imaginilor foto: Gheorghe Nicolaev. Consultant științific: Acad. Andrei Eșanu.

[Планшет с исторической картой и иллюстрациями: Молдавское княжество во время правления Штефана чел Маре ши Сфынт. Цинуты, города, крепости, монастыри, сельские поселения засвидетельствованные документально. – Кишинев, Издательский центр Интегритас, 2007, 83x106 см, масштаб 1:540000.

Документальные исследования и картографирование сельских поселений, локализация географических регионов и отслеживание границ цинутов: Серджиу Табунчик. Научный консультант: Проф. Иоан Капрошу.

Концепция и координация проекта, информация о битвах, городах, церквях и монастырях, подбор фотографий: Георге Николаев. Научный консультант: Акад. Андрей Ешану].

Интернет-ресурс. Режим доступа:

http://www.istoria.md/news/29/Nr_024_2009_Prezentarea_H%C4%83r%C5%A3ii_Moldova_%C3%AEn_timpul_domniei_lui_%C5%9Etefan_cel_Mare;

<http://promemoria.md/publicatii/publicatii-harta-istorica-tara-moldovei/>

2. Silvia Corlăteanu-Granciuc. *O hartă pentru o mai corectă înțelegere a lucrurilor*, в: „Destin Româ-

nesc”. Revistă de istorie și cultură (serie nouă). An. II (XII), nr. 3-4 (51-52), 2007, p. 253-256.

3. V. Constantinov. *Planșa „Țara Moldovei în timpul domniei lui Ștefan cel Mare și Sfânt”*, Editura „Integritas”, 2007, в: „Revista de istorie a Moldovei”. Institutul de Istorie, Stat și Drept al Academiei de Științe a Moldovei, nr. 1, 2008, p. 175-176.

4. Sergius Ciocanu. *O lucrare importantă din domeniul cartografiei istorice a Țării Moldovei*, в: „Revista Arheologică”. Institutul Patrimoniului Cultural al Academiei de Științe a Moldovei. Serie nouă, vol. IV, nr. 2, 2008, p. 248-249.

5. Petronel Zahariuc. *O hartă a Moldovei din vremea lui Ștefan cel Mare – la ce poate și va fi folosită?*, в: „Jurnal de Chișinău”, Anul IX, nr. 721, 17 iunie 2008, p. 4-5.

6. Anatol Petrencu. *O hartă istorică extrem de necesară*, в: *idem*. *Istoria contemporană: studii, materiale, atitudini*. – Chișinău: Editura Cartdidact, 2011, p. 278 и в электронном варианте с комментариями: <http://anatolpetrencu.md/?p=1979>

7. Nicolae Negru. *Uniunea Europeană non grata. Alb și negru*, в: „Jurnal de Chișinău”. Anul IX, nr. 862, 23 iunie 2009, p. 6.

8. *Ambasada Republicii Moldova de la București etalează harta lui Ștefan cel Mare*, в: „Gardianul”, электронный формат <http://www.gardianul.ro/index.php?pag=nw&id=137482&all=1>, <http://www.unimedia.md/?mod=news&id=11633> (с января 2011 г. газета „Gardianul” не издается ни в электронном, ни в печатном варианте).

9. Gheorghe Cojocaru. *Conștiință istorică, identitate de stat și identitate etnoculturală în Republica Moldova (Reînnoarea firului istoriei și pășirea în modernitate)*, в: „Akademos”, Revistă de Știință, Inovare, Cultură și Artă. Academia de Științe a Moldovei. Nr. 2 (13), 2009, p. 62-65.

10. Виржилиу Бырлэдяну. *От Бессарабии к Республике Молдова: паттерны пограничной идентичности в дискурсе осмысления пространства*, в: Республика Молдова в контексте воображаемых и действительных границ. Паттерны пограничной идентичности. – Вильнюс: Изд. Европейского Гуманитарного Университета, 2010, стр. 7-40.

11. Nicoară Simona. *Națiunea modernă. Mituri, simboluri, ideologii*. – Cluj-Napoca: Accent, 2002.

12. Voia Lucian. *Istorie și mit în conștiința românească*. – București: Humanitas, 2000.

13. Pop Ioan-Aurel. *Istoria, adevărul și miturile*. – București: Editura Enciclopedică, 2002.

14. Андерсон Бенедикт. *Воображаемые сообщества. Размышления об истоках и распространении национализма*. Перевод с английского В. Г. Николаева. – Москва: Канон-Пресс-Ц Кучково Поле, 2001.

15. Sergiu Matveev. *Teoria celor două popoare romanice de răsărit în lingvistica sovietică*, в: „Pontes”. Review of South East European Studies. Moldova State University. Unesco Chair of South East European Studies. III-IV, CE USM, 2009, p.132-139.

RAPORTURILE LUI ȘTEFAN CEL MARE CU MAREA BOIERIME ÎN PRIMII ANI DE DOMNIE

Cerc. **Valentina EȘANU**

Institutul de Istorie, Stat și Drept, AȘM

In the article *RELATIONS BETWEEN STEPHEN THE GREAT AND BOYARS IN THE EARLY YEARS OF HIS REIGN* author attempted to show that in the first years of his reign Stephen the Great had to overcome the rivalries that dominated Moldovan society after 25 years of internal wars. Through the compromises and concessions he managed to attract many of the nobles who had refugee in Poland along the former ruler. Thus, through making changes in the royal council by gradual replacement of older boyars with the young ones, he managed to obtain a majority, which was favorable for stabilizing the country and strengthening the throne.

Interesul enorm față de domnia glorioasă a lui Ștefan cel Mare i-a determinat pe mulți istorici să-și plece fruntea asupra hrisoavelor și letopisetelor din epoca sa¹, încercând pe această cale să pătrundă în miezul adevărurilor². Dintre aceștia unii au observat, pe bună dreptate, că, în prima perioadă a domniei sale (1457-1462), Ștefan a avut de rezolvat o problemă deosebit de complicată de ordin intern, fiind vorba de raporturile sale cu marea boierime.

După câte se pare, chiar Ștefan sau sfetnicii săi apropiați își doreau, încă de pe atunci când pregă-

teau acțiunea de luare a scaunului voievodal, în caz de izbândă, un dialog sincer între toate grupările boierești aflate în nesfârșite contradicții, să pună capăt rivalităților îndelungate și să se reunească în jurul noului domn de pe pozițiile egalității în drepturi într-un mod cât mai echitabil. Atragerea acestor forțe de partea sa era destul de dificilă, căci din cauza numeroaselor războaie, după moartea lui Alexandru cel Bun, boierimea moldoveană era dispersată și suspicioasă, rău pornită una împotriva alteia, în funcție de pretendentul la tron pe care îl susțineau de-a lungul anilor.

Cu toate acestea, Ștefan a știut prin compromisiuni și promisiuni, fie datorită talentului său, fie datorită sfaturilor pe care le-a avut din partea boierilor refugiați împreună cu el (Vlaicul, Oțel și Ciopei), să atragă de partea sa în acțiunea din primăvara anului 1457 anumite grupări boierești din anturajul lui Petru Aron sau aflate în opoziție față de acesta³. Or, boierimea moldoveană în cei 25 de ani de războaie fratricide (1432-1457) acumulase o mare experiență de „acomodare” la aceste condiții de-a dreptul complicate și căuta să tragă foloase de pe urma confruntărilor dintre aspiranții la domnie. De aceea, atunci când tânărul Ștefan urca în scaunul domnesc, se pare că el încă nu înțelegea că o parte din boierime a încetat să-l sprijine pe Aron vodă și l-a acceptat pe el pentru că îl dorea a fi mai mult plecat cu urechea la îndemnul și sfaturile ei. Aceasta însemna că rolul hotărâtor în diriguirea țării, în stabilirea unor relații cu puterile vecine trebuia să-l aibă marea boierime, iar domnul să fie o marionetă ascultătoare în mâinile ei. De fapt, în primii ani de domnie voievodul nu avea altă soluție decât să coopereze cu aceasta și să-i facă cedări. La rândul ei, boierimea era conștientă de forța sa și îl ținea mereu în șah pe tânărul voievod, dându-i de înțeles de cine depinde menținerea lui în scaunul domnesc. Altfel spus, voievodul trebuia să înțeleagă că anume marea boierime era aceea care a guvernat și va guverna țara, va ridica sau va scoate din scaun un domn. În primii ani de domnie, Ștefan a conștientizat treptat acest fapt, îndeplinind multe din „rugămintele” boierilor.

Drept urmare, în primul Sfat domnesc constituit de tânărul Ștefan, care figurează în documentele interne (8 și 13 septembrie 1457; 13 februarie 1458⁴), alături de boierii care l-au ajutat să dobândească tronul (Vlaicul, Oțel, Ciopei, Iliș Modruz,

¹ Bogdan I. *Documentele lui Ștefan cel Mare*, vol. I-II, București, 1913; Costăchescu M. *Documente moldovenești de la Ștefan cel Mare. Urice, ispisoaice, surete, regeste, traduceri*, Iași, 1933; *Cronicile slavo-române din sec. XV-XVI*. Publicate de Ion Bogdan, ed. revăzută și completată de P.P. Panaitescu, București, 1959. *Documenta Romaniae Historica A. Moldova*. Vol. II (1449-1486). Vol. întocmit de L. Șimanschi, G. Ignat, D. Agache, București, 1976; Vol. III (1487-1504). Vol. întocmit de C. Cihodaru, I. Caproșu, N. Ciocan, București, 1980.

² Ursu I. *Ștefan cel Mare. Domn al Moldovei de la 12 aprilie 1457 până la 2 iulie 1504*, București, 1925; Boldur Alexandru. *Ștefan cel Mare, voievod al Moldovei. Studii de istorie socială și politică*, Madrid, 1970; Duzinchevici Gh. *Ștefan cel Mare și epoca sa*, București, 1973; Iorga Nicolae. *Istoria lui Ștefan cel Mare*, Chișinău-Iași, 1990; Grigoraș Nicolae. *Moldova lui Ștefan cel Mare (1457-1507)*, Chișinău, 1992; Gorovei Ștefan S., Székely Maria Magdalena, *Princeps omni laude maior. O istorie a lui Ștefan cel Mare*, Mănăstirea Putna, 2005, 629 + 31 p. il.

³ Vezi mai detaliat: Eșanu Andrei, Eșanu Valentina, *De la arme la compromis în politica internă a lui Ștefan cel Mare: formarea primului sfat domnesc (1457)*, în *Tyragetia*, vol. XV, Chișinău, 2006, p. 119-138.

⁴ *DRH A*, vol. II, doc. 65, 66 și 67.

Petru Ponici, Isaia, Stanimir, Zbiera și Tador), apar și o samă de boieri din anturajul fostului domn Petru Aron (Cozma al lui Șandru, Manoil, Oană Julici, Petru pârcălab, Micu Crai, Costea Orăș, Goian, Hodco al lui Crețu și Stețco al lui Damăncuș), care aveau o bună experiență politică și autoritate în rândurile clasei sus-puse a societății moldovenești. Cei mai importanți boieri erau de regulă incluși în sfatul domnesc. Ordinea în care erau înșiruiți în sfat arată poziția, însemnătatea acordată de voievod unui sau altui boier. Examinare+ a atentă a documentelor din perioada respectivă dovedește că atragerea lor s-a făcut în urma unor negocieri, Ștefan obligându-se să-i plaseze pe un loc mult mai favorabil în sfat în comparație cu pozițiile pe care le deținuseră pe timpul lui Petru Aron. Astfel, Cozma al lui Șandru, fost al 10-lea în sfatul domnesc al lui Petru Aron, fusese trecut pe prima poziție în sfatul domnesc al lui Ștefan cel Mare; Manoil, fost al 3-lea / ridicat pe locul al 2-lea; Oană Julici, fost al 6-lea / ridicat pe locul al 3-lea; Petru pârcălab, fost al 8-lea / ridicat pe poziția a 4-a; Micu Crai, fost al 21-lea / ridicat pe locul al 13-lea; Costea Orăș, fost al 16-lea / ridicat pe poziția a 6-a; Goian, fost al 15-lea / ridicat pe locul al 7-lea; Hodco al lui Crețu, fost al 12-lea / rămas pe aceeași poziție; Stețco al lui Damăncuș, fost al 13-lea / trecut al 14-lea⁵.

O altă problemă pe care urma s-o rezolve Ștefan cel Mare în raport cu marea boierime ținea de aducerea în țară a demnitarilor moldoveni în frunte cu marele logofăt Mihul, refugiați cu fostul domn în Polonia. Adresările lui Ștefan către boierii fugari urmăreau scopul nu numai de a lichida un nucleu în jurul căruia putea să se coaguleze o nouă forță politică dușmănoasă lui, dar și să slăbească esențial forțele pe care se sprijinea Petru Aron. În vederea rechemării boierilor fugari, în scrisoarea din 13 septembrie [1457] către Mihul logofătul, Ștefan arăta că acesta „să vie la noi slobod și în bunăvoie și fără nicio piedică, cu toți frații săi și cu toate slugile sale, și cu toți cei care ar veni împreună cu dânsul, și cu toată averea pe care ar avea-o la sine, fiindcă te-am iertat și am alungat toată mânia și dușmănia din toată inima noastră”⁶. Asemenea demersuri au continuat și în anii următori, atât către Mihul, cât și către alți boieri pribegi (dintre care s-au păstrat doar cele către fostul mare logofăt), care în scurtă vreme au avut efectul scontat.

⁵ Eșanu Andrei, Eșanu Valentina, *De la arme la compromis în politica internă a lui Ștefan cel Mare: formarea primului sfat domnesc (1457)*, în *Tyragetia*, vol. XV, Chișinău, 2006, p. 119-138.

⁶ *DRH A*, vol. II, doc. 66, p. 97-98.

Dacă urmărim atent schimbările din sfatul domnesc cu începere de la Bogdan al II-lea (1449-1451, tatăl lui Ștefan cel Mare) și până în primii ani de domnie a lui Ștefan, observăm că pe măsură ce se stingeau din viață boierii fideli tatălui său și sie – Ciopei pârcălab de Neamț (menționat ultima dată la 8 septembrie 1457⁷, probabil decedând în scurtă vreme⁸), Mihail⁹ Oțel (Oloveanca) (după 12 aprilie 1458 se retrage¹⁰, † după 15 aprilie 1463¹¹), Iliș Modruz († după 12 ianuarie 1460¹²) și Petru Ponici († după 28 august 1466¹³), ambii pârcălabi de Suceava – locurile acestora în sfat Ștefan le oferă boierilor din tabăra lui Petru Aron, care s-au întors din refugiu. Dintre aceștia revin în sfat în 1458 – pan Sin, Lazea Pitic și Hodco Știbor¹⁴; în 1459-1460 – Duma lui Brae¹⁵, Stanciul, Coste al lui Dan și Ion Bucium¹⁶; cărora li se mai alăturară în 1462 – Negrilă¹⁷; în 1464 – Iațco Hudici¹⁸ și în 1466 – Radu Gangur¹⁹.

Bunăvoința cu care au fost tratați de către Ștefan cel Mare foștii boieri reveniți în țară s-a reflectat deosebit de relevant în tratatul de la Overchelăuți cu polonii (4 aprilie 1459)²⁰, în care voievodul recunoștea toate drepturile boierilor pribegi, dacă aceștia reveneau în țară, dând pe această cale libertate boierilor de a se refugia sau repatria când găseau de cuviință, fără a fi învinuiți de „hiclenie” (trădare) și de a-și păstra nestingherit averile.

Este deosebit de grăitor în această privință și faptul că, începând cu 1459, boierii din sfatul dom-

⁷ *DRH A*, vol. II, doc. 65.

⁸ Documentul din 14 aprilie 1475 (*DRH A*, vol. II, doc. 199) când Ștefan cel Mare îi întărește niște moșii lui „pan Mihul, sulgerul nostru și frații lui Ciopei și Sima”, care l-au slujit drept și credincios. N. Stoicescu se îndoiește că ar fi același Ciopei de la începutul domniei lui Ștefan (Stoicescu N. *Dicționar al marilor dregători din Țara Românească și Moldova sec. XIV-XVII*, București, 1971, p. 264).

⁹ Într-un document posterior din 1500 e numit „Mihail Oțel, gramaticul” (*DRH A*, vol. III, doc. 250).

¹⁰ *DRH A*, vol. II, doc. 70.

¹¹ În acest an „boierul nostru credincios, pan Oțel și cu fiica sa Cârștina” dau din uricul lor satul Motișești și o poiană „nepotului lor de frate, pan Herman” (*DRH A*, vol. II, doc. 115).

¹² *DRH A*, vol. II, doc. 89.

¹³ *DRH A*, vol. II, doc. 140.

¹⁴ *DRN A*, vol. II, doc. 70, p.103-105.

¹⁵ Primul în ultima componentă cunoscută a sfatului domnesc a lui Petru Aron din 30 iunie 1456 (*DRH A*, vol. II, doc. 62, p. 91-93).

¹⁶ *DRH A*, vol. II, doc. 90, p. 128-130; doc. 92, p. 131-133.

¹⁷ *DRH A*, vol. II, doc. 103, p. 146-147.

¹⁸ *DRH A*, vol. II, doc. 124, p. 178-180.

¹⁹ *DRH A*, vol. II, doc. 131, p. 202-204.

²⁰ *Moldova în contextul relațiilor politice internaționale, 1387-1858*. Ed. de Ion Ieremia, Chișinău, 1992, p. 87-89.

nesc au decis ca tratatele internaționale, o seamă de cărți domnești de vânzare-cumpărare, de transmitere prin moștenire a moșiilor și a altor bunuri, de reconfirmare a proprietăților, de acordare a unor privilegii fie mănăstirilor, fie unor categorii sociale, trebuiau confirmate nu numai prin aplicarea sau atârnarea peceteii mici sau mari a voievodului, adică a țării, dar și prin aplicarea sau atârnarea pecetilor personale a 5, 7 sau 9 mari boieri din sfat²¹.

Prin urmare, în primii ani de domnie, pe lângă faptul că Ștefan era încă destul de tânăr și neexperimentat în intrigile politicești, el se afla, se poate spune, permanent între două focuri. Pe de o parte, exista pericolul din partea fostului domn Petru Aron, care putea cu sprijin străin să-l atace prin surprindere, iar pe de altă parte, destinul său de domn depindea de bunul plac al mării boierimi, care de asemenea putea să-l înlăture în caz dacă nu-i convenea.

Și cum Ștefan avu dintru început norocul ca marile puteri vecine să-și caute de treburile lor, fie ocupate în războaie, fie de problemele interne, puțin câte puțin, situația în țară reveni treptat pe un fâgaș pașnic, ceea ce a dat posibilitate să crească activitățile economice, să se învioroze meșteșugurile și negoțul. În scurtă vreme s-au adresat către voievod negustorii din Brașov (toamna lui 1457 și la 13 martie 1458)²² și din Liov (3 iulie 1460)²³, pe atunci mari centre meșteșugărești și comerciale din Transilvania și Țara Leșească, pentru a li se renova privilegiile comerciale de desfăcere a mărfurilor în orașele și târgurile Țării Moldovei, dar și permisiuni de a tranzita Moldova cu caravanele lor de mărfuri spre vestitele centre comerciale din Balcani, Crimeea și Orientul Apropiat.

De asemenea, începuseră să se limpezească relațiile cu Polonia. Marii boieri, mai ales dintre cei care se aflau în vechi relații cu demnitari și sfetnici ai regelui l-au sfătuit pe junele voievod ca el să răspundă la cerința craiului leșesc de a da o mână de ajutor în campania sa militară contra Ordinului Cavalerilor Teutoni. Mai târziu, cronicarii polonezi vor fixa în scrierile lor și numele lui Ștefan al Moldovei, care

l-a sprijinit pe regele Cazimir cu importante efective militare, mai ales de călărime, contribuind la obținerea unor victorii hotărâtoare. Ba mai mult, în tratatul de pace de la Torun (19 octombrie 1460)²⁴, încheiat cu Ordinul Teutonic, alături de regele Poloniei este înscris și numele lui Ștefan, care reprezentase una din forțele principale participante la război.

În urma acestor evenimente, alți boieri revin în țară și balanța înclină tot mai mult spre acceptarea definitivă a lui Ștefan în scaunul Țării Moldovei, atât din partea boierimii locale, cât și din partea regelui Cazimir și a celor din anturajul său, ceea ce a slăbit mult poziția fostului domn și rival al lui Ștefan – Petru Aron.

Totodată, Ștefan recrutează în anturajul său și boieri tineri fideli sie. Aceștia din urmă îi înlocuiesc treptat, pe parcurs de circa zece ani, pe boierii în vârstă, care au figurat în primele componente ale sfatului domnesc al lui Ștefan cel Mare. De fapt, a urmat schimbul natural de generații – între boierii de vârstă înaintată, care au activat mai mulți ani în sfaturile domnești ale mai multor voievozi din perioada de după Alexandru cel Bun, cu boieri tineri. Pe această cale în perioada examinată se impun treptat în prim planul activității politice o serie de personalități noi, necunoscute, din mica boierime, care, probabil, l-au susținut pe Ștefan în campania din primăvara anului 1457. Dintre aceștia, izvoarele istorice îi atestă pe vistiernicul Ignatie Iuga, postelnicul Crasnăș, care va deveni mare vornic, comisul Boureanu, pe care Ștefan îl va ridica la rang de pârcălab de Neamț, pârcălabul de Chilia Buhtea, stolnicul Luca, comisul Neagu, ceașnicul Negrilă, postelnicul Pașco, spătarul Sacăș, precum și boierii Isaia vornicul și Șendrea portar de Suceava (comandant militar și administrator). Ulterior, Ștefan s-a sprijinit mai ales pe ei în străduința de a se consolida în scaunul Țării Moldovei, cu atât mai mult că Isaia și Șendrea i-au devenit cumnați, căsătorindu-se cu surorile voievodului Maria și, respectiv, Sora. Astfel, către 1467-1470, schimbul de generații s-a încheiat.

În concluzie, putem afirma că deja în primii ani de domnie tânărul voievod reușește să câștige tot mai mulți aderenți, să-și constituie o majoritate favorabilă în sfatul domnesc, unde cuvântul său va căpăta o tot mai mare pondere, iar prin aceasta se va consolida și în scaunul Țării Moldovei.

²¹ Vărtosu E. *Cosigilarea actelor domnești*, în *Documente privind istoria României, Introducere*, București, 1956, vol. II, pp. 405-437.

²² Bogdan Ioan, *Documentele lui Ștefan cel Mare*, București, 1913, vol. II, p. 259-269, 261-265. Gonța Alexandru, *Legăturile economice dintre Moldova și Transilvania în secolele XIII-XVII*, București, 1989, p. 61.

²³ Bogdan Ioan, *Documentele lui Ștefan cel Mare*, București, 1913, vol. II, p. 273. Подградская Е.М., *Торговые связи Молдавии со Львовом в XVI-XVII веках*, Кишинев, 1968, с.58.

²⁴ Papacostea Șerban, *Ștefan cel Mare și războiul Poloniei cu Ordinul Teutonic (1454-1466)*, în Idem, *Evul Mediu românesc. Realități politice și curente spirituale*, București, 2001, p. 179-185.

PERCEPEREA OPEREI LUI DIMITRIE ȘI ANTIOH CANTEMIR ÎN GERMANIA SECOLULUI AL XVIII-LEA

*Dr. hab. Gheorghe BOBÂNĂ
Institutul Integritate Europeană
și Științe Politice, AȘM*

RECEPTION OF DEMETRIUS AND ANTI- CHUS CANTEMIR'S WORK IN THE EIGHTEENTH CENTURY IN GERMANY

The abstract is dedicated to the reception of Demetrius and Antiochus Cantemir's work in eighteenth-century Germany. The author highlights the historical and cultural conditions that have aroused interest in the work of Moldovan scholar and his son. The circumstances of publishing *The History of the Ottoman Empire and Descriptio Moldaviae* of Demetrius Cantemir and *The Satires of Antiochus Cantemir* are being considered, proving that the knowledge of work of Demetrius and Antiochus Cantemir in eighteenth-century Germany was not achieved from a simple literary curiosity, but for some cultural needs of German society.

Opera lui Dimitrie Cantemir era cunoscută în Germania încă din timpul vieții celebrului cărturar român. Receptarea ei a început odată cu alegerea sa la 1 august 1714 ca membru de onoare al Academiei de Științe din Berlin (în acea perioadă Societatea științifică Berlineză), la recomandarea baronului Heinrich von Huysen, la rândul său membru de onoare al acestei Societăți, aflat în anturajul lui Petru I.

Interesul pentru opera lui Dimitrie Cantemir continuă în Germania și după moartea enciclopedistului moldovean. Huysen se adresa cu o scrisoare din Moscova la Berlin, datată cu 10 februarie 1724, în care menționa că fiii răposatului prinț Cantemir sunt de acord ca Societatea Berlineză să editeze lucrarea tatălui lor *Dacia antiqua et nova* (titlul de mai târziu *Descriptio Moldaviae*). În procesele verbale ale Societății întâlnim o remarcă de la 1 noiembrie 1724, prin care se confirmă primirea hârtii lui Dimitrie Cantemir ca anexă la *Dacia*, expediată de Huysen [1,60]. Manuscrisul trebuia să fie adus de către fiii lui Cantemir, care se adresaseră lui Petru I cu rugămintea de a-și continua studiile în Europa. Din scrisoarea lui Huysen, datată cu 19 octombrie 1725, reiese că Petru I i-ar fi permis lui Antioh Cantemir să-și continue studiile în Europa: „... le jeune

prince me rapportera, quand il se mettra en voyage, suivant les ordres que l'Empereur défunt a donnés en me présence" („...tânărul prinț îmi va aduce la cunoștință îndată ce va porni la drum, în urma ordinelor pe care împăratul defunct i le-a dat în prezența mea”) [2,578].

Baronul von Huysen își propunea să traducă și să editeze în Germania și alte opere ale lui Dimitrie Cantemir. El scria la 13 martie 1726 vicepreședintelui Societății Berlineze Daniel Ernest Jablonski: „Si Mr. Frisch se trouve assez fort de traduire du livre Russien imprimé icy in folio *De Religione Turcarum* par le feu Prince Cantemir, je pourrais le luy envoyer parcequ'isy on ne trouve personne désœuvré pour entreprendre cette version" („Dacă domnul Frisch este suficient de capabil în a traduce cartea rusească tipărită in folio *De Religione Turcarum* de către Prințul Cantemir, aş putea să i-o trimit, pentru că nimeni nu este în stare să o facă în această versiune”) [1,61]. Jablonski și-a exprimat însă îndoiala în legătură cu posibilitățile lui Frisch de a traduce *Книга система или Состояние мухамеданския религии* a lui Dimitrie Cantemir. Astfel, lucrarea n-a fost tradusă.

Traducerea *Daciei* de asemenea întârzia. Baronul von Huysen considera că sunt necesare unele mici modificări în text. Într-un mesaj din 3 iunie 1727, acesta îi scria lui Jablonski că un oarecare Bech și-a propus să redacteze cartea lui Dimitrie Cantemir: „Comme il a fait de bonnes observations en ce pais-là, j'ai cru qu'il seroit en estat d'augmenter *Daciam* Cantemiri, et en cette vue je luy ay conseillé ... il prist chez luy, comme il a fait, le manuscrit du Prince défunt sur *Dacia veteris et nova*. Il promet de l'envoyer ensuite à la Société augmentée de ses notes et additions suivant son *Postscriptum* et suivant la disposition de l'auteur défunt, fût ce malgré les héritiers, qui ont toujours promis vouloir les apporter eux-mêmes, quand ils commenceroient leurs voyages en Allemagne qui sont toujours différés" („Așa cum ați remarcat bine, m-am gândit că ar fi în stare să îmbunătățească *Daciam* lui Cantemir și din acest punct de vedere a făcut cum l-am sfătuit, ... a păstrat la el manuscrisul prințului defunct *Dacia Nova et veteris*, la care a adăugat notele sale și completările în *Postscriptum* în conformitate cu dispozițiile autorului defunct. El promite să-l trimită după aceea Societății, în pofida moștenitorilor, care întotdeauna au promis să o facă, atunci când vor călători în Germania, vizite care au fost mereu amânate) [1,61]. Totuși, manuscrisul *Daciei* așa și nu a ajuns la Berlin. Antioh Cantemir, desemnat ambasador în Anglia, a luat cu el manuscrisul, dar nu a găsit editor.

Doar în 1769 *Descriptio Moldaviae* apare la Hamburg în traducere germană [3,135]. Despre aceasta vom vorbi însă puțin mai târziu.

Interesul pentru opera lui Dimitrie și Antioh Cantemir re apare în Germania la mijlocul secolului al XVIII-lea, în legătură cu traducerea și editarea în limba germană a *Satirelor* lui Antioh Cantemir. Articole consacrate lui Dimitrie și Antioh Cantemir inserează revista „Noutățile artelor frumoase” (*Das Neuste aus der anmutighen Gelehrsamkeit*), editată la Leipzig sub conducerea cunoscutului filosof iluminist german, teoretician al literaturii Johann Christoph Gottsched (1700-1766). Revista de orientare liberală moderată apărea sub egida Societății de arte frumoase din Leipzig (*Die Gesellschaft der freyen Kunst zu Leipzig*), președinte al căreia era Gottsched, revista fiind cunoscută în majoritatea țărilor din Europa. „Noutățile” inserau cu preponderență informații și recenzii despre aparițiile editoriale atât din Leipzig, cât și din Germania și de peste hotarele ei. Revista nu publica texte literare, însă, pe lângă recenzii, oferea cititorului studii cu caracter literar și istoric, precum și poezii. Sistematic erau oglindite activitățile Societății de arte frumoase din Leipzig. Revista apare cu regularitate (câte 12 numere pe an) până în anul 1762.

Chiar în anul fondării, în aprilie 1751, în revistă este tipărită o recenzie la ediția „londoneză” [4] din 1750 a *Satirelor* lui Antioh Cantemir traduse în limba franceză, însoțită de o biografie amănunțită a poetului. Faptul că ediția respectivă a fost susținută de cercurile iluministe franceze, și în primul rând de Montesquieu, conferea cărții o semnificație deosebită. În recenzia din „Noutăți” Antioh Cantemir se bucură de o apreciere înaltă: „Acesta a fost un om de talent cu adevărat excepțional și de mare erudiție, care a onorat patria sa în multe domenii. El a fost un adept și continuator fidel al prefacerilor lui Petru cel Mare și de aceea îl deplânge atât de mult Rusia” [5,383-384]. Recenzia este scrisă într-un stil panegirist. Recenzentul, care pare a fi însuși Gottsched (lui îi aparțin majoritatea recenziilor publicate în revistă), afirmă că despre satirele lui Cantemir îți poți crea adevărata impresie doar citind măcar una în traducere germană. Astfel putem intui maniera fină și elegantă de exprimare a autorului. Urmează apoi traducerea în germană a uneia dintre satirele lui Cantemir, realizată în stil alexandrin. Traducerea este efectuată după ediția în limba franceză și cuprinde 200 de versuri, spre deosebire de 162 de versuri la Cantemir.

Tot în anul 1751, în luna august, în „Noutăți” este publicată o recenzie amplă la ediția în limba germană (în traducere din engleză) a tratatului lui

Dimitrie Cantemir *Istoria Imperiului Otoman* (*Geschichte des osmanischen Reiches, nach seinem Anwachs und Abnehmen beschreiben von Demetrie Kantemir, ehemaligen Fürsten in der Moldau*. Hamburg, 1748; a doua ediție: Breslau, 1751). În recenzie sunt aduse elogiul lucrării lui Cantemir, este povestită istoria manuscrisului latin al cărții, adus de Antioh Cantemir la Londra, unde în 1737 fusese lansată traducerea engleză realizată de „Magister Tindal” care a scris și comentariile la tratat. Mai departe se menționează că în 1743 a apărut traducerea franceză în patru volume a lui Joncquières, însă în această traducere textul lui Cantemir este complet schimonosît, o carte serioasă fiind expusă într-un stil superficial, astfel că autorul este aproape de nerecunoscut. În afară de aceasta, traducerea franceză abundă în omiteri. În continuare recenzentul (se presupune că ar fi același Gottsched) realizează o analiză amănunțită a traducerii în limba germană și expune o amplă biografie a lui Dimitrie Cantemir cu enumerarea lucrărilor sale. Se menționează, de asemenea, că nu demult în revistă s-a scris despre fiul acestuia, Antioh Cantemir, cu prilejul apariției *Satirelor* sale în limba franceză.

În anul următor, în iulie 1752, revista „Noutățile artelor frumoase” publică un studiu-recenzie la traducerea în limba germană a *Satirelor* lui Antioh Cantemir realizată de baronul Heinrich Eberhard von Spilker, apărută în 1752 la Berlin cu o introducere a lui Christlob Mylius. Lucrarea începe astfel: „Cititorii noștri își vor aminti informațiile despre satirele prințului Cantemir și mostra pe care noi le-am prezentat-o aproximativ un an în urmă. Acum avem plăcerea să vă comunicăm că dorința exprimată atunci de noi s-a realizat. Într-adevăr s-a găsit un baron curajos care mânuiește la fel de bine pana ca și spada și care a tradus în limba germană toate piesele prințului rus”. Imediat după această prezentare, recenzentul din „Noutăți” redă introducerea lui Mylius și studiul lui Spilker despre satiră și istoria ei. Se menționează că, între altele, Spilker scrie: „Germania este o țară prea servilă pentru ca prin imaginația sa greoaie să se înalțe până la ideea îndreptării moravurilor” [5,385]. După cum obiectează recenzentul, este spus „puțin cam dur” că în Germania nu există critici ale moravurilor. Din aceste obiecții, la fel ca și din abordarea satirei în cercurile iluministe în genere, este evident că traducerea *Satirelor* lui Cantemir s-a realizat nu numai din curiozitate literară și că prin satirele lui Cantemir se dorea îndreptarea moravurilor germane, la Cantemir se căuta susținere în lupta cu viciile sociale, exemplu pentru mobilizarea „imaginației greoaie”.

În revistă este prezentată amănunțit biografia lui Antioh Cantemir, elogiindu-se meritul său în edificarea noii literaturi ruse: „În Rusia cu mult mai înainte existau cântece și versuri rimate, însă nu era cunoscut niciun poet, în afară de Trediakovski, secretarul Academiei de Științe din Sankt Petersburg, care a scris câteva ode și epigrame de laudă curții. Această poezie era însă destul de stângace, iar limba împetriștată cu multe cuvinte străine. Prințul Cantemir cu îndrăzneală le-a aruncat din limbă și a demonstrat că ea este destul de bogată... El primul s-a decis să scrie versuri fără rimă – în traduceri din Anacreon și din epistolele lui Horațiu, care de asemenea au avut succes, astfel, cu timpul, el avea să fie un Orfeu și Apollo rus” [5, 385-386]. Elogiindu-l pe Antioh Cantemir, Gottsched exprima propriile convingeri estetice, el însuși pronunțându-se pentru eliminarea barbarismelor din limba germană.

Satirele lui Antioh Cantemir sunt elogiute în această perioadă în mediile anticatolice din Germania. La Berlin, fostul pastor al comunității de Brandeburg a protestanților francezi, secretarul Academiei Berlineze Jean Henry Samuel Formé (1711-1797), adept al lui Cr. Wolf, publică o recenzie la ediția din 1750 a *Satirelor* lui Antioh Cantemir în revista sa „Abeille du Parnasse”, datată 2 mai 1750. Formé retipărește în revistă *Satira a VI-a*, expune pe scurt biografia lui Antioh Cantemir și anexează o listă a lucrărilor lui [10]. Gottsched corespundea cu Formé și cunoștea revista acestuia. Unii cercetători consideră recenzia la ediția din 1750 a *Satirelor* lui Antioh Cantemir, publicată în aprilie 1751 în „Das Neuste aus der anmuthigen Gelehrsamkeit”, o traducere în limba germană, efectuată de Gottsched, a articolului lui Formé publicat cu un an mai înainte în „Abeille du Parnasse” [6,107]. La sfârșitul recenziei Gottsched își exprima speranța că „astfel vor fi traduse în limba germană și celelalte satire” [7, 260-261].

Este important de menționat faptul că inițiativa de a traduce și a edita în limba germană *Satirele* lui Antioh Cantemir aparține de asemenea lui Gottsched. S-a păstrat corespondența acestuia cu baronul Heinrich Eberhard von Spilker. Este vorba de 18 scrisori, prima datată cu aprilie 1751, în care acesta din urmă roagă să i se ofere o activitate literară pe măsura capacităților sale de cunoscător de limbi străine (franceză, engleză, italiană) și poet. Gottsched îi recomandă lui Spilker să traducă în limba germană autori francezi, printre care și *Satirele* lui Antioh Cantemir. După anumite ezitări Spilker acceptă propunerea și în lunile iunie-august 1751 traduce din franceză satirele I-a, a III-a, a IV-a,

a VII-a și a VIII-a, adăugând la ele propriile note și comentarii. Traducerea era anevoioasă, astfel că Spilker de câteva ori încearcă să se dezică de acest travaliu. Redactarea textului german traducătorul a lăsat-o în seama lui Gottsched.

În toamna anului 1751 Spilker termină de tradus *Satirele* a V-a și a VI-a, precum și biografia lui Antioh Cantemir, elaborând și un studiu introductiv intitulat *Meditații despre începutul, folosul și dezvoltarea satirei*. Baronul aștepta cu nerăbdare apariția celor opt satire în limba germană și își exprima consimțământul nu numai de a se dezice de orice onorariu, dar și de a contribui cu propriile finanțe pentru a grăbi editarea volumului. Gottsched nu reușește însă să-l convingă pe editorul din Leipzig să tipărească în același volum cu traduceri din Cantemir și poeziile lui Spilker, asupra cărui fapt acesta insistă. Spilker retrage manuscrisul și încearcă să găsească un editor la Berlin, ceea ce s-a și întâmplat. De editarea satirelor este preocupat de această dată redactorul ziarului „Berlinische privilegierte Zeitung”, Christlob Mylius, adept al lui G.E.Lessing. Lui îi aparține un amplu studiu introductiv în care se pronunță cu hotărâre împotriva teoriei lui Montesquieu despre faptul că caracterele popoarelor sunt definite de climă, sprijinindu-se în argumentările sale pe opiniile lui Antioh Cantemir. Introducerea se încheie cu următoarele fraze: „Oare fiul de țăran este mai puțin capabil decât ei, nobilii? Dați-i un model, posibilitate și un tutore și el va depăși prin ascuțimea minții atâția învățați și nobili, cărora mai bine le-ar sta să se aplece asupra plugului decât asupra cărților” [8,2]. În biografia lui Antioh Cantemir sunt evidențiate, probabil de către Christlob Mylius, următoarele rânduri: „El nu credea că fericirea oamenilor s-ar afla în mâinile de tiran ale suveranului autocrat... De aceea el totdeauna admira orânduirea engleză, unde parlamentul înțelept limitează puterea supremă prin astfel de obstacole, încât ea niciodată nu se poate ridica mai sus decât legea și tot el le asigură supușilor siguranța că niciun Nero nu va putea să meargă atât de departe în barbaria sa, încât să transforme Roma în scrum...” [8,XXII-XXIII]. Asemenea traducerii franceze, mult apreciată în mediile protestante și janseniste din Franța și Olanda, ediția germană a *Satirelor* lui Antioh Cantemir căpăta un caracter social-politic actual în Germania din vremea lui Friedrich al II-lea.

Traducerea germană păstrează intacte atacurile lui Cantemir asupra clerului și nobilimii, iar traducătorul Spilker introduce în text referințe la realitatea germană. De exemplu, Varlaam în *Satira a IV-a* nu ține în mână mătânii, ci cărțile pietiștilor ger-

mani Cubach și Arend, în special tratatul acestuia din urmă *Paradisul*. Ideea lui Cantemir că titlul de nobil trebuie să fie răsplătit pentru meritele adevărate este folosită de Spilker în critica comerțului cu patente a nobililor germani. El îi sfătuiește pe nobilii germani ca în loc de a cheltui banii în Franța la jocuri de noroc și baluri, să studieze, asemenea lui Petru I, bazele statului.

În 1752 Spilker întrerupe relațiile cu Gottsched și se alătură adversarilor acestuia Mylius și Lessing. Prin intermediul lui Mylius, care a editat traduceri ale lui Spilker, Lessing cunoaște creația acestuia din urmă, la fel ca și *Satirele* lui Antioh Cantemir, traduse de Spilker în germană. Într-o adresare poetică către baronul von Spilker, Lessing opune „versurilor stoarse cu chin” ale lui Gottsched „poezia firească și vie a lui Spilker” [9,187]. Lessing susține întru totul ideea lui Mylius, exprimată în studiul introductiv la traducerea *Satirelor* lui Antioh Cantemir, despre prioritatea spirituală a poporului asupra păturilor nobile ale societății germane. Astfel, *Satirele* lui Antioh Cantemir, traduse în limba germană, au avut un anumit rol în polemica literară din Germania lui Friedrich al II-lea.

O altă etapă a receptării operei lui Dimitrie Cantemir în Germania este legată de traducerea și editarea în limba germană a *Descrierii Moldovei*. Un mare merit în realizarea primei ediții a *Descrierii Moldovei* îi revine savantului Gerhard Friedrich Müller, istoric și arheograf, originar din Germania, stabilit în Rusia. În căutarea unui editor în Germania G.F. Müller s-a oprit asupra orașului Leipzig. La 4 iunie 1762 el se adresa cu o scrisoare profesorului J.G. Böme din acest oraș, care, ceva mai târziu, va deveni renumit în rândul oamenilor de știință prin editarea diferitelor izvoare istorice. Printre altele, în această scrisoare se spunea: „... Dacă dl profesor Böme va dori să-și procure ediția manuscrisului latin despre Moldova, autorul căruia este domnitorul ei de altădată Dimitrie Cantemir, apoi acest lucru poate fi realizat prin publicarea lui într-un anumit număr de exemplare” [10,89]. Probabil, profesorul J.G. Böme n-a acceptat această propunere și editarea lucrării lui Dimitrie Cantemir n-a fost realizată în acești ani. Totodată, corespondența dintre G.F. Müller și J.G. Böme ne permite să presupunem că subiectul editării *Descrierii Moldovei* a început să fie prezent în corespondența acestuia cu savanții germani ceva mai înainte [3,132].

G.F. Müller purta, încă din 1749, corespondență amicală cu geograful german Anton Friedrich Büsching (1724-1793). Ea avea la bază interesele lor comune în domeniul istoriei și geografiei și a conti-

nuat până la încetarea din viață a lui Müller (1783). A.F. Büsching, ca geograf, trebuie să se fi interesat de lucrarea lui Dimitrie Cantemir, căutând numai-decât s-o obțină. Către perioada editării *Descrierii Moldovei* (1769-1770), A.F. Büsching scrisese și editase numeroase lucrări științifice aproape despre toate țările europene și, bineînțeles, dorea ca opera sa capitală *Descrierea Terrei* să cuprindă și o lucrare despre Moldova. Această împrejurare l-a determinat să accepte propunerea lui Müller de a edita *Descrierea Moldovei* a lui Dimitrie Cantemir în renumitul său jurnal *Magazin für die neu Historie und Geographie*, care apărea la Hamburg.

La 21 februarie 1769 Büsching îi comunica lui G.F. Müller că manuscrisul *Descrierii Moldovei* va fi publicat în traducere în germană în jurnalul său care va apărea aproape de Paști. Este semnificativ faptul că, spre deosebire de alte lucrări, pe care Büsching le edita, de regulă, în limbile latină ori franceză, acesta pregătea *Descrierea Moldovei* pentru editare în limba germană, dorind ca lucrarea să fie cunoscută de un număr mai mare de cititori. Astfel, în anii 1769-1770, în *Magazin für die neu Historie und Geographie* (vol.III-IV) apare prima ediție în limba germană a *Descrierii Moldovei*.

În 1771, la Frankfurt pe Main traducerea germană a *Descrierii Moldovei* a apărut într-un volum aparte. La cele publicate în jurnalul *Magazin für die neu Historie und Geographie*, în acest volum a fost inclusă integral și biografia lui Dimitrie Cantemir, luată din ediția germană a *Istoriei Imperiului Otoman*, apărută la Hamburg în 1745. Într-un scurt cuvânt introductiv al lui A. F. Büsching la această ediție se menționează: „Eu scot pentru prima dată la lumină, în traducere, de pe un manuscris latin această vestită carte, pusă la dispoziția mea în cele din urmă de către consilierul de stat domnul Müller. Cum a ajuns până la el, se poate afla citind merituosă prefață, care urmează imediat după aceasta. Originalul latin am găsit de cuviință să-l traduc în limba germană, pentru ca să aibă posibilitate să-l folosească și cei care nu cunosc limba latină” [11,24]. Faptul că A.F. Büsching a publicat această operă este o dovadă că el a considerat lucrarea cărturarului moldovean de un înalt nivel științific [3,134]. Ediția germană din 1771 a stat la baza primei ediții ruse din 1789 și a primei ediții românești din 1825 a *Descrierii Moldovei*.

Cunoașterea operei lui Dimitrie și Antioh Cantemir în Germania secolului al XVIII-lea s-a realizat nu dintr-o simplă curiozitate literară, dar din anumite necesități culturale ale societății germane. Apariția edițiilor germane a lucrărilor lui Dimi-

trie și Antioh Cantemir a constituit un eveniment apreciabil în istoria relațiilor culturale și științifice moldo-germane din a doua jumătate a secolului al XVIII-lea.

Bibliografie

1. Грасхофф Х. *Из истории связей Берлинского Общества Наук с Россией в 20-х годах XVIII в.* // Роль и значение литературы XVIII века в истории русской культуры. Москва-Ленинград: Издательство «Наука», 1966.
2. Пекарский П. П. *Наука и литература в России при Петре Первом.* Т.1. СПб, 1862.
3. Eșanu Andrei, Eșanu Valentina. „*Descrierea Moldovei*” de Dimitrie Cantemir în cultura europeană. Chișinău: Editura Pontos, 2004.
4. Primele ediții ale *Satirelor* lui Antioh Cantemir (1749 și 1750), deși aveau indicate pe foaia de titlu Londra, au fost editate în Olanda. (Walter E. *Die falschen und fingierten Druckorte.* Bd.2. Leipzig, 1864, p.V.).
5. Гуковский Г.А. *Русская литература в немецком журнале XVIII века.* // XVIII век. Сборник 3. Москва-Ленинград: Издательство Академии наук, 1958.

6. Грасхофф Х. *Первые переводы сатиры А.Д.Кантемира.* // Международные связи русской литературы. Москва-Ленинград: Издательство Академии наук, 1963.

7. *Das Neuste aus der anmuthigen Gelehrsamkeit,* 1751.

8. *Heinrich Eberhards, Freyherrn von Spilcker, versuchte freye Uebersetzung der Satyren des Prinzen Kantemir, nebst noch einigen andern poetischen Uebersetzungen und eigenen Gedichten, auch einer Abhandlung von dem Ursprunge, Nutzen und Fortgange der Satyren, und der Lebensbeschreibung des Prinzen Kantemir.* Herausgegeben und mit einer Vorrede begleitet von C. Mylius. Berlin: Bey A. Haude und I. C. Spener. 1752.

9. Lessing G.E. *Gesammelte Werke.* Bd.1. Berlin, 1954.

10. Hoffmann P. *Zur Editiones geschichte von Cantemirs „Descriptio Moldaviae”* // Sitzungsberichte der Academie Der Wissenschaften der DDR. 13 Dimitrie Cantemir (1673-1723). Berlin, 1974.

11. *Demetrii Kantemirs historisch-geographisch und politisch Beschreibung der Moldau nebst dem Leben des Verfassers und einer Landcharte,* Frankfurt und Leizig, 1771.



Iurie Matei. *Regele vagabond.* 1998, ulei/pânză, 100x80 cm.

IDENTITATE ȘI SPIRITUALITATE ROMÂNEASCĂ ÎN TOPONIMIA BASARABIEI

Dr. hab. **Anatol EREMIA**
Institutul de Filologie, AȘM

ROMANIAN IDENTITY AND SPIRITUALITY IN THE TOPONYMY OF BESSARABIA

The article highlights the homonymic identity of the toponyms from territories inhabited by Romanians; it determines and characterizes social-historical, cultural and spiritual factors that favored the emergence of different types of topical names from the Prut-Nistru geographic area.

Regiunile de la răsărit de Carpați, de pe crestele munților până la Nistru și de la izvoarele Siretului până la Mare, au sălășluit leagănul Țării Moldovei timp de secole și milenii. În acest spațiu sunt cuprinse și pământurile provinciei istorice Basarabia.

De toate a cunoscut ținutul nostru în noianul de vremi. Cu foc și sabie au trecut pe aici în iureșul năvălirii lor spre apus triburile nomazilor. Păreau nesfârșite războaiele dintre imperii pe aceste meleaguri, ațâțându-i și pe localnici când împotriva unora, când împotriva altora. Băștinașii au fost nevoiți să-și apere țara, vetrele strămoșești, construind cetăți puternice la hotare, săpând șanțuri adânci și ridicând valuri mari de pământ, stăvilind astfel pătrunderea vrăjmașilor în interiorul țării.

„Fiindu în calea răotăților și stropșindu oștile, care de multe ori se făcea războaie pre aceste locuri, cum încă semnalele arată, carile le vedem multe pre tînderile: movili mari și mici și șanțuri pre Nistru, pre Prut, prin codri, ce n-au mai putut suferi, ce s-au risipit și s-au pustiit” – ne mărturisește cronicarul Grigore Ureche [1, p. 26]. Dimitrie Cantemir ne relatează: „Acest ținut a fost așezat cu cetăți și târguri destul de frumoase, din care acum numai ruinele au rămas ici și colo” [2, p. 29-30].

Străvechile valuri mari de pământ din Basarabia și din întreg spațiul românesc sunt atribuite romanilor, în special împăratului Traian. De aici denumirile lor de astăzi – *Valurile lui Traian*. Aceste valuri însă tot de populația autohtonă au fost ridicate. De geto-dacii nord-danubieni și nord-pontici. Valul lui Traian de Jos din sudul Basarabiei, cunoscut în anti-



Cetățuie

chitate cu denumirea *Limes Transdanubianus*, adică „Valul de peste Dunăre”, străbate Câmpia Bugeacului de la Prut, de lângă comuna Vadul lui Isac (rn. Cahul), până la lacul Sasâc de lângă Tatarbunar (reg. Odesa, Ucraina). Pe teritoriul dintre Dunăre și acest val, drept stavile transversale au servit lacurile Cahul, Ialpuș, Catlabug, Chitai. Lungimea valului e de aproximativ 130 km, iar înălțimea lui ajunge pe alocuri până la 4-5 m.

Valul lui Traian de Sus își ia începutul de lângă or. Leova, pe Prut, și străbate spre răsărit multe văi și dealuri din preajma satelor Cupcui, Sărățica Nouă, Gradiște, Ciuflești, Sălcuța, Căușeni, Chițcani, ajungând până la Nistru. Asemenea valuri au existat și de-a lungul râurilor Nistru și Prut, precum și în nordul Basarabiei, în ținuturile Sorociei și Hotinului. Urmele acestor valuri sunt identificate arheologic și atestate în documentele vechi. Pe unele dintre ele le înregistrează toponimia istorică și cea actuală: *Troian, Troianval, Valul Mare, Valul Cetățuiei, Valul Pruteșului, Șanțul, Șanțurile* etc.

Puternicele cetăți medievale, construite din piatră, cu ziduri înalte și groase, erau înălțate la hotare și pe la răspântiile de drumuri mari pentru a stăvili invazia dușmanilor din afară. Din vechiul sistem defensiv al țării făceau parte cetățile de pe Nistru și Dunăre: Hotin, Soroca, Tighina, Cetatea Albă, Chilia, Cetatea Smilului (Ismail). Construcția marilor fortărețe a început încă pe vremea domniei lui Alexandru cel Bun (1400-1432), acestea fiind mai târziu reconstruite și fortificate de Ștefan cel Mare (1457-1504), Petru Rareș (1527-1538, 1541-1546) ș.a.

Fortificațiile din interiorul țării, situate de obicei prin codri, pe culmi de dealuri, pe malurile priporoase ale râurilor, au servit drept refugiu și adăpost pentru localnici. Acestea erau simple construcții de apărare din pământ, împrejmuite cu valuri și șanțuri.

Ruinele unor fortificații și așezări întărite (sate, târguri, orașe) au fost descoperite în perimetrul unor vechi localități, existente astăzi sau demult dispărute: Reni, Cartal (pe Dunăre), Sărata (lângă Leova), Orheiul Vechi (lângă Trebujeni, rn. Orhei), Tabacu / Tobacu (lângă Bolgrad, reg. Odesa, Ucraina), Tintu (lângă vechiul sat Greceni, rn. Cahul), Troian (lângă Vadul lui Isac, rn. Cahul) ș.a.

Băștinașii, românii basarabeni, au durat multe fortificații pe care le-au denumit *cetăți*, *cetățui*, *grădiști*, *horodiști*, *otace*, *pălânci*, *tabere*, *zânci*. Ei au desemnat cu termeni și cuvinte din limba lor și unele întărituri mai vechi, rămase de la geto-daci, precum și de la romani și de la romanicii orientali sedentari (protoromâni).

Cu timpul, valurile de pământ s-au surpat, cetățuile, parcanele, palâncile s-au năruit, încât nu s-au păstrat nici măcar urmele lor. Doar numele pe care le-au purtat, rămase memorabile peste veacuri în toponimie, ne amintesc astăzi de existența fortificațiilor de odinioară: *Cetatea*, *Cetățuia*, *Grădiște/Grădiște*, *Horodiște*, *Pălânca*, *Părcani*, *Tabăra* etc. [3, p. 113-117].

Multe dintre importantele evenimente istorice, întâmplări și fapte din trecutul nostru și-au găsit reflectare în nomenclatura topică basarabească. *Lipnic* este un toponim de mare vechime și de vădită importanță istorică. În dumbrava de lângă satul Lipnic (rn. Ocnița), la 20 august 1470, oștirile lui Ștefan cel Mare au zdrobit hoardele tătărăști care invadaseră țara. *Cetatea Albă*, *Soroca*, *Orhei*, *Tighina*... Sub zidurile acestor cetăți turcii și tătării au fost înfrânți de mai multe ori de oștirile marilor voievozi români ai Moldovei.

Stâlpul Leahului, monumentul de lângă satul *Sauca* (rn. Ocnița), comemorează numele etnic al hatmanului polonez Żolkiewski, aliat al Moldovei, care, în 1620, într-o încăierare cu tătării a căzut prizonier și a fost ucis în acest loc. Despre renumitele cete de călărași moldoveni, care aveau în paza lor

hotarele de răsărit ale țării și care, în timp de pace, funcționau și ca slujbași în organele administrației locale, ne amintesc toponimele *Călărași*, existente astăzi ca nume de sate în diferite regiuni.

Domnii Țării Moldovei posedau moșii mari în Basarabia. Din cuprinsul lor pentru „slujbă dreaptă și credincioasă”, pentru participare în războaie și la „marile treburi ale țării”, ei „miluiu” și făceau „danie de pământuri” oștenilor viteji și demnitarilor de curte: lui *Toader Bubuioag*, pârălab de Roman, pe Prut, lângă iezerul Beleu, și pe Bâc, lângă Chișinău; lui *Stan Horja*, vornic de Huși, pe Lăpușna „sub Movilă”; lui *Radul Gangur*, pârălab de Orhei, pe Botna, în țin. Lăpușnei; lui *Ion Golăe*, mare logofăt, pe Ciuhur; lui *Petru Măgdiciu*, fiul lui Mihul Măgdiciu, pe Ichel, în țin. Orhei; lui *Șeptelici* armașul, în țin. Soroca; lui *Oană* vornicul, pe Bucovăț, în țin. Lăpușna etc. Ulterior, pe moșiile acestora au luat ființă sate mari, care și-au păstrat denumirile patronimice până astăzi: *Bubuioagi / Bubuieci*, astăzi în componența mun. Chișinău; *Horjești* în rn. Hâncești; *Gangura* în rn. Ialoveni; *Goleni* în rn. Edineț; *Măgdăcești* în rn. Criuleni; *Șeptelici* în rn. Soroca; *Vorniceni* în rn. Strășeni [4, p. 44, 106, 154 ș.a.].

Denumirile satelor actuale, cândva întemeiate pe moșiile mănăstirești (Neamț, Dancu, Galata, Sfânta Vineri etc.), precum și denumirile diferitelor locuri și obiective topografice din cuprinsul lor, ne amintesc de așezămintele religioase respective: *Nemțeni*, comună în rn. Hâncești; *Dancu*, comună în același raion; *Galata*, cartier al or. Chișinău; *Sfânta Vineri*, loc pe teritoriul satului Buiucani din componența mun. Chișinău; *Bisericieni*, sat în rn. Glodeni; *Dealul Mănăstirii*, deal în hotarul comunei Saharna din rn. Rezina; *Mănăstireasca*, parte de moșie a comunei Obileni din rn. Hâncești; *Mitoc*, comună în rn. Orhei; *Chilioarele*, locuințe ale călugărilor, săpate în malurile stâncoase ale Răutului, lângă Butuceni, rn. Orhei [5, vol. 5, p. 445-448; vol. 9, p. 120-126].

Prin Basarabia circulă multe legende despre



Cetatea Albă



Cetatea Soroca

întemeierea satelor și proveniența denumirilor lor, multe istorisiri despre unele locuri însemnate, legate de anumite evenimente și întâmplări din trecut. Despre satul Căpriana din părțile Strășenilor se povestește că Ștefan cel Mare, după o luptă victorioasă cu turcii, poposi cu oștenii săi la o margine de codru, într-o poiană, unde se ivi pe neașteptate în fața lui o căprioară cu căpriorii săi mici. Zise vodă atunci : „Semn bun să fie această întâmplare, de aceea poruncescu să fie ridicată în această poiană o mănăstire și să se numească această mănăstire și așezarea de oameni ce se vor așeza aici nu altcumva, ci *Căpriana* anume”. Același mare voievod, după ce-i alungă pe tătari din țară, la întoarcere, „găsi un loc de trecere prin apa Nistrului și trecu în voie acest râu, după care vadul și satul de alături au rămas să se cheme *Vadul lui Vodă*”.

O movilă de pe un deal înalt de pe dreapta râului Cogâlnic se numește până astăzi *Movila Sfatului*, deoarece, povestesc bătrânii, în acest loc țineau sfat conducătorii de oști înainte de a-i ataca pe năvălitorii străini ce pustiau țara. O altă movilă, situată în preajma satului Giurgiulești din raionul Cahul, se numește *Movila Străjii*, și aceasta pentru că „aici stăteau de strajă la hotare vitejii oșteni, care, în afară de paza ce o făceau, dădeau de știre la domnie despre primejdia năvălirii străinilor în țară, aprinzând ruguri pe movili și în așa fel, de pe o movilă pe alta, ajungea vestea până la cetatea de scaun a țării, de unde pornea în ajutor întreaga armată”. De aici provine și zicala populară *a da șvară în țară*, adică „a da de știre, a răspândi vestea”.

Izvorul de sub Stâncă este denumirea unui puternic izvor din stepa Bugeacului, menționat frecvent în vechile hrisoave. Potrivit legendei, odată demult, pe când în Bugeac băntuia o secetă cumplită, „la rugăciunile celor cu credință către Domnul, pe neprins de veste, din înaltul cerului, căzu în plină stepă un pietroi mare, o stâncă cât un munte, de sub care pe loc izbucni un izvor năvalnic cu apă limpede, care de îndată își făcu loc de scurgere printre sate, printre ogoare și grădini, sporind în așa fel seva pământului și aducând mult rod de pâine și poame, spre norocul și bucuria oamenilor”.

Numele multor personalități remarcabile din istoria și cultura noastră națională consună onimic cu denumirile unor locuri și localități din Basarabia sau poate că au chiar legături directe cu acestea, referindu-se astfel la vreun eveniment sau întâmplare, la originea familiară sau la proveniența lor locală: *Alexandru Lăpușneanu*, domn al Moldovei (1552-1561, 1564-1568) – *Lăpușna*, comună în rn. Hâncești, fost centru de ținut și de județ; *Mihail Ko-*

gălniceanu (1817-1891), om politic, istoric, scriitor, publicist – *Cogâlnic*, sat, precum și două râuri, unul, cel mai mare (243 km), izvorăște pe teritoriul raionului Nisporeni și se varsă în lacul Cunduc, lângă Tatarbunar (reg. Odesa, Ucraina), iar altul (50 km) e afluent de stânga al Răutului, în raionul Orhei; *Alexandru Ioan Cuza* (1820-1871), primul domn al Principatelor Unite (1859-1862) și al statului național România (1862-1866) – *A.I. Cuza*, comună în raionul Cahul; *Casso*, numele dinastiei de cărturari basarabeni, proprietari de moșii în jud. Soroca, din care își trag originea cunoscuții oameni de cultură și știință: *Nicolae Casso* (1839-1904), supranumit „Filozoful din Chișcăreni” (rn. Sângerei), mecenat, susținător spiritual și material al Societății literare „Junimea” din Iași; *Leon Casso* (1865-1914), cu studii la Berlin, profesor la universitățile din Tartu, Harkov și Moscova, devenit apoi ministru al Instrucțiunilor publice din Rusia – *Cașunca*, comună în raionul Florești, denumirea căreia reproduce alonimul istoric *Cassovca*, formație onimică de limbă rusă, la bază având numele dinastiei respective; *Alexandru Sturza* (1791-1854), om de cultură, istoric, publicist, diplomat, autor de monografii și studii științifice – *Sturzeni*, sat în jud. Tighina, proprietate funciară a dinastiei domnești *Sturza*, ai cărei descendenți au sporit economia și au susținut cultura satelor basarabene, unul dintre reprezentanții ei fiind Alexandru Sturza.

Denumirile multor locuri și localități, de odinioară și de astăzi, evocă numele unor figuri proeminente din istoria neamului: *Decebal*, *Traian*, *Dragoș-Vodă*, *Alexandru cel Bun*, *Ștefan-Vodă*, *Mihai Viteazul*, *Ghica-Vodă*, *Mihai Bravul*, *Mihnea-Vodă*, *Cuza-Vodă*, *Mihai Eminescu*, *Ion Brătianu* (localități), *Stejarul lui Ștefan cel Mare*, *Movila lui Cuza*, *Izvorul Reginei Maria*, *Pădurea Craiului*, *Gârla Voievodului / Voievodina*, *Dumbrava Voievozilor* (locuri). Unele dintre aceste denumiri s-au aflat în circulație până în anul 1945, deoarece mai târziu, în perioada sovietică, ele au fost substituite de autorități cu alte denumiri ce conveneau regimului totalitar de atunci. Astfel, *Decebal* a fost înlocuit cu *Tatarovca Mică* (1946), *Dragoș-Vodă* cu *Iliciovka* (1951), *Ghica-Vodă* cu *Miciurino* (1949), *Mihnea-Vodă* cu *Ceapaevka* (1949), *Mihai Bravul* cu *Mihailovka* (1946), *Cuza-Vodă* cu *Dimitrovca* (1949), *Ion Brătianu* cu *Kotovsk* (1946) etc. Pentru puține localități dintre acestea s-a reușit să li se restabilească până în prezent denumirile lor tradiționale.

Substituirii masive au avut loc mai cu seamă în microtoponimia localităților urbane. Acum 20 de ani, în Chișinău, din cele 720 de denumiri de bulevarde

și străzi, rămaseră să fie folosite doar douăsprezece. Însă și acestea erau situate pe undeva la periferia urbei, ele având, după cum ne putem da seama, o importanță comunitară minoră și un conținut semantic nesemnificativ: *str. Dubălăriei, str. Salcânilor, str. Cărâmidarilor, str. Olarilor, str. Pădurii* etc.

Revizuirea forțată a sistemului onomastic național a început, de fapt, încă în sec. al XIX-lea, după răpirea Basarabiei în 1812 și alipirea ei la Imperiul Rusiei. Numele noastre de localități au fost în marea lor majoritate traduse sau adaptate în limba rusă (*Starâie Dubossarî, Novâie Hasnașeni, Nijnie Jorî, Verhnie Buzduganî*), unele fiind denaturate până la imposibilitatea de a fi recunoscute (*Chislița, Chirganî, Voleadânk, Ghijdianî*, pentru *Câșlița, Crihana, Valea Adâncă, Hâjdieni*). După cel de al Doilea Război Mondial, procesul de ruinare a fondului toponimic național a fost reluat, în aceeași manieră sau folosindu-se și unele procedee noi, ca redenumirea orașelor și satelor (*Ialoveni – Kutuzov, Hâncești – Kotovsk, Sângerei – Lazovsk, Șoldănești – Cernenko*), substituirea în totalitate a formațiilor onimice *-ani/-eni* și *-ești* prin *-anî/-ianî* și *-ești* (*Cârpineni – Karpineanî, Drăgușeni – Draguşanî, Lucești – Lucești, Florești – Florești*) etc.

După 1989, odată cu revenirea la grafia latină și legiferarea limbii române ca limbă oficială pe teritoriul Republicii Moldova, au fost stabilite și au început să se implementeze noi principii de ortografiere și transcriere a numelor topice românești. Au fost elaborate și editate noi lucrări normative, pentru o serie de localități s-a revenit la vechile lor denumiri, a fost reglementată urbonimia orașelor și satelor noastre [6, p. 207-225]. Prin noile urbonimice și prin tradiționalele denumiri de bulevarde, străzi și piețe, la care s-a revenit, Chișinăul și-a îmbrăcat actualul veșmânt onimic stradal, devenind cu adevărat metropola Moldovei basarabene.

Semnificative și cognitive din punct de vedere istoric și, în același timp, educative au devenit urbonimicele Chișinăului: *Bulevardul Dacia, Bulevardul Decebal, Bulevardul Traian, Bulevardul Ștefan cel Mare și Sfânt, Ovidiu, Sarmizegetusa, Sargidava, Calea Moșilor, Calea Basarabiei, Calea Ieșilor, Bucovina, Maramureș, Suceava, Alba-Iulia, Humulești, Ipotești, Putna, Moldovița, Mihai Eminescu, Ion Creangă, Vasile Alecsandri, George Enescu, Grigore Vieru, str. Independenței, str. 31 August 1989* etc. [7, p. 5-8 ș.a.]

Toponimia Basarabiei, prin conținut și formă, este în fondul ei de bază românească (90%). Aceleași evenimente și fapte istorice, procesele și etapele de dezvoltare a societății în totalitate identice, condiții-

ile fizico-geografice și naturale similare, ocupațiile, tradițiile, datinile, obiceiurile și modul comun de viață al oamenilor, componența lexicală și structura derivațională a formațiilor toponimice, normele și legitățile onimice unitare ale limbii etc., au asigurat cu certitudine identitatea etnoculturală și lingvistică a toponimiei autohtone din întreg spațiul românesc.

Dunăre, Nistru, Prut ... Cetatea Albă, Chilia, Orhei, Tighina, Hotin, Soroca ... Chișinău, Lăpușna, Hâncești, Nisporeni, Călărași ... Sunt nume cu rezonanță istorică, sunt creații onimice de epocă.

Hărăzit de Domnul e ca fiecă sat și oraș să aibă un loc de așezare și un nume care să le poarte faima în lume (M. Sadoveanu; 8, p. 26). Toponimia poate fi socotită drept istoria nescrisă a unui popor, o adevărată arhivă, unde se păstrează amintirea atâtor evenimente, întâmplări și fapte, mai mult sau mai puțin vechi sau importante, care s-au petrecut de-a lungul timpului și au impresionat într-un chip oarecare sufletul poporului (I. Iordan; 9, p. 2). Toponimia e însuși graiul de fiecă zi al oamenilor, exprimat concis și sugestiv prin nume de locuri și localități (N. Corlăteanu; 10, p. 16).

Datoria noastră, deci, e să păstrăm numele vechi de orașe și sate, numele locurilor de baștină, să le ocrotim prin lege ca pe o adevărată comoară spirituală a neamului, aidoma relicvelor istorice, creațiilor folclorice, operelor literare, pentru a le transmite urmașilor intacte, curate, strălucite de înțelepciune și credința strămoșilor noștri în tot ce e sfânt și de preț, pentru neam, pentru țară.

Bibliografie

1. Grigore Ureche. *Letopiseșul Țării Moldovei*. În „Letopiseșele Țării Moldovei”. Chișinău, 1990.
2. Dimitrie Cantemir. *Descrierea Moldovei*. Chișinău, 1992.
3. Anatol Eremia. *Nume de localități. Studiu de toponimie românească*. Chișinău, 1970.
4. Alexandru I. Gonța. *Documente privind istoria României. A. Moldova. Veacurile XIV-XVII (1384-1625). Indicele numelor de locuri*. București, 1990.
5. *Localitățile Republicii Moldova*. Chișinău, 2005, vol. 5, p. 445-448; 2009, vol. 9, p. 120-126.
6. Anatol Eremia, Viorica Răileanu. *Localitățile Republicii Moldova. Ghid informativ documentar*. Chișinău, 2009.
7. Anatol Eremia. *Chișinău. Ghidul străzilor*. Chișinău, 2000.
8. Mihail Sadoveanu. *Drumuri basarabene*. Chișinău, 1992.
9. Iorgu Iordan. *Toponimia românească*. București, 1963.
10. Nicolae Corlăteanu. *Lexicul istoric // „Moldova”*, nr. 4, 1989.

PROBLEME ACTUALE PRIVIND RESTAURAREA EDIFICIILOR MONASTICE

*Membru corespondent al AȘM
Mariana ȘLAPAC*

CURRENT PROBLEMS IN THE RESTORATION OF MONASTIC EDIFICES

The soviet totalitarian regime caused the loss and the distortion of more unique values from monastic architecture thesaurus of Republic of Moldova. Atheistic reasons led to alteration of the original aspect of monastic churches.

Although in the past 20 years a great effort has been made by the clergy, central government and the local population to rebuild or reconstruct of Moldovan monastic complexes, however the restoration of these objects remains a topical issue.

This article proposes three case studies of the restoration of Cuselauca Monastery, Harjauca Monastery and Monastery of Suruceni, all three with obvious problems in this compartment.

Monumentele de arhitectură monastică din Republica Moldova, adevărate „sculpturi arhitecturale” – opere ale unor făuritori talentați – transmit mesaje de epocă ale ortodoxismului și reprezintă expresia artistică a credinței, a rafinementului și a gusturilor estetice ale înaintașilor. Ele au la bază elementul autohton, concretizat în construcții monumentale de lemn și de zid.

În timpul consolidării statului moldovenesc medieval, mănăstirile basarabene au presupus un rol de refugiu temporar, de popas în retragere către alte locuri. Fiind vulnerabile în fața unor atacuri organizate, ele erau capabile de o rezistență de scurtă durată în fața unor expediții de pradă. Sub aspectul apărării, se disting modele de mănăstiri bine întărite cu incinte rectangulare de zid, porți fortificate și turnuri decroșate în exterior, modele de complexe monastice împrejmuite cu garduri de piatră, consolidate cu contraforturi, precum și mănăstiri cu potențial defensiv neînsemnat. Există opinia că modelul fortificat moldovenesc este rezultatul influenței arhitecturii militare promovate de Ștefan cel Mare și predecesorii săi, precum și al unor influențe transilvănene. Anumite caracteristici defensive conțin și turnurile-clopotniță, construite ulterior, dotate cu pereți masivi și tainițe oarbe sau perforate cu orificii pentru tragere. În unele cazuri li se asociază rețeaua de refugii subterane și căi de evacuare secrete.

Mănăstirile basarabene pot fi clasificate în mănăstiri-adăposturi, mănăstiri-reședințe ale ctitorilor, mănăstiri-memorale și centre culturale de diseminare. Soluțiile arhitectural-planimetrice s-au constituit ca rezultat al mai multor factori: condițiile oferite de relief, modelele arhitecturale utilizate, experiența și măiestria meșterilor de lucrări, tandemul „materiale-tehnici de construcție” ș.a.

În funcție de amplasarea complexului monastic în raport cu așezarea, distingem mănăstirea situată în perimetrul așezării, cea construită în apropierea zonei locuite, precum și mănăstirea ascunsă de ochii lumii, edificată departe de drumuri de tranzit și așezări umane.

În funcție de tipul planului general, dirijat sau aparent haotic, există modelul închis – rectangular sau neregulat, deschis, precum și cel dezvoltat în sens longitudinal. Modelele prestabilite, bazate pe principiile ordonate ale clasicismului, sunt utilizate, preponderent, în prima jumătate a secolului al XIX-lea. Cele evaluate în timp, mai puțin geometrice, reflectă particularități arhitectonice mai vechi și se întâlnesc mai frecvent în spațiul dintre Prut și Nistru. Printre tipurile spațial-planimetrice se evidențiază cel dinamic și cel cu structura policentrică.

Densitatea construcției determină planimetria compactă și cea dispersată. Componentele sitului (relieful accidentat, dealurile împădurite, văile, marlurile de râuri ș.a.) determină procedeele compoziționale. În concepția de ansamblu a complexului monastic basarabean sunt importante principiul integrității, principiul ierarhizării volumelor, principiul codimensionării elementelor complexului, principiul dominării arhitectonice a obiectivului principal, principiul de relație vizuală directă a acestuia cu accesul principal, principiul orientării canonice a locașelor de cult, principiul unității stilistice a construcției-fondal ș.a. Zonarea funcțională reflectă principalele destinații: religioasă, administrativă, de locuire, rezidențială, social-culturală, gospodăreasă, de producere ș.a.

Locul central în spațiul mănăstirii basarabene este rezervat bisericii de vară, al cărei plan propune forme dreptunghiulare, trilobate, cruciforme, de cruce greacă înscrisă ș.a. Problemele de expresie plastică se rezolvă cu ajutorul arhitecturii autohtone, baroce, clasiciste, neobizantine, neoruse, eclectic ș.a.

Elemente ale stilului arhitectural „moldovenesc” se regăsesc în mai multe biserici mănăstirești din Basarabia, atât în perioada statului medieval independent, cât și în timpul dominației otomane. Pentru sfârșitul secolului al XVIII-lea este caracte-

ristică renașterea sintezei „moldovenești” cu utilizarea planului trilobat și motivelor arhitecturii populare. La începutul secolului următor în zona de nord a Basarabiei se resimte influența stilului „moldovenesc”, dar cu amprenta barocă, pe când în cea centrală și de sud motivele baroce nu sunt atât de evidente. Se apelează la forme clasiciste, iar ulterior la cele neoruse și neobizantine. În a doua jumătate a secolului al XIX-lea – începutul secolului al XX-lea, limbajul plastic și arhitectural se aseamănă cu cel din regiunile periferice ale Imperiului Rus, caracteristicile lui distinctive fiind recurgerea la stilizare eclectică, folosirea elementelor din arsenalul arhitecturii neoclasică, bizantine, ruse vechi și neoruse, dar suprapuse adesea pe un fondal autohton. Se definitivează imaginea unei biserici mănăstirești romantice, inspirată din vechile edificii eclesiastice din Țara Moldovei.

În perioada interbelică, unele mănăstiri reeditează formule ale arhitecturii „neoromânești”.

În funcție de caracterul percepției întregului ansamblu există compoziții deschise, închise și mixte. Vizualizarea volumelor sub un unghi practic vertical duce la perceperea acestora cu anumite deformări optice, astfel apărând efecte impresionante, uneori neașteptate. Silueta complexelor monastice este determinată de relația între accentul arhitectural vertical și construcția-fondal. Principiul unității se bazează pe o concepție unitară care presupune o relație strânsă între părțile componente integrate într-un tot întreg, fiecare element fiind subordonat la un altul și toate – elementului principal al întregii compoziții. Printre elementele ornamentale se numără pavilioanele, chioșcurile, galeriile și scările deschise, formele arhitecturale mici ș.a. Materialele de construcții utilizate sunt piatra (de calcar, așa-numitul „coteleț”, gresia ș.a.), cărămida, lemnul, argila ș.a. O serie de detalii decorative (portaluri, cadre de ferestre, frontoane, modilioane ș.a.) erau confecționate din piatră sau alabastru. Lemnul servea pentru construcția bolților, cupolelor, scărilor interioare, coloanelor, parapetelor ș.a.

Printre arhitecții și inginerii care au contribuit la proiectarea și edificarea mănăstirilor basarabene în secolul al XIX-lea – prima jumătate a secolului al XX-lea figurează Ilie Dombrovski, Vasile Elkașev, Luca Zaușkevici, Gheorghe Cupcea, Grigore Lozinski, Ferdinand Miller, Mihail Neumann, Vasili Schaub, Nicolae Golikov, Luca Semko-Savoiski, Mihail Serotinski, Aleksandru Rakov, Nicolae Țigancu, Valentin Voițehovski ș.a.

În ceea ce privește situația actuală a arhitecturii monastice din țară, nu pot fi trecute sub tă-

cere consecințele nefaste ale ateismului militant din perioada sovietică, când locașurile de cult erau integral sau parțial distruse, destinația lor fiind schimbată, în cea mai mare parte, în construcții de depozitare, comunale, industriale, medicale și curativ-profilactice, social-culturale ș.a. Regimul totalitar a provocat pierderea și denaturarea unor valori de unicat din tezaurul arhitecturii monastice din Republica Moldova. S-au modificat soluțiile spațiale, s-au dezechilibrat siluetele, s-au produs transformări de natură funcțională și artistică. O serie de clădiri monastice au fost sacrificate, altele și-au pierdut componentele verticale, orizontale sau anexele. Atitudinea ostilă a autorităților a condus la degradarea masivă a arhitecturii eclesiastice pe întreg teritoriu al Republicii Sovietice Socialiste Moldovenești. Au rămas intacte, funcționabile doar câteva complexe monastice. Rațiunile ateiste au condus la alterarea aspectului original al unor edificii. Au dispărut decorațiile arhitecturale, s-au pierdut picturile în frescă.

Revitalizarea bisericilor și mănăstirilor a început la finele epocii gorbacioviste la sfârșitul anilor '90 ai secolului al XX-lea și după constituirea statului independent Republica Moldova. Un mare efort a fost depus din partea clerului, susținut de populația locală și puterea centrală. La restaurarea, refacerea sau reconstrucția complexelor monastice au participat arhitecții Vladimir Dubelari, Eugen Smolin, Eugen Bâzgu, Rita Garconiță, Sergius Ciocanu, Boris Gangal ș.a. Numeroase edificii au fost reparate cu forțele proprii ale comunităților monahale.

Și totuși, restaurarea obiectivelor monastice rămâne o problemă de stringentă actualitate. Cu toate că în ultimii 20 de ani au fost depuse eforturi susținute pentru a readuce clădirile în starea inițială, tendința de a limita refacerea lor la reparații ordinare sau reconstrucții fanteziste este evidentă. Sunt frecvente cazurile când unele părți ale edificiilor reprezintă un produs al imaginației arhitectului sau al beneficiarului. Mai multe lucrări constructive nu au nimic în comun cu restaurarea științifică.

În continuare vom propune trei studii de caz în acest sens: mănăstirea Cușelăuca, mănăstirea Hârjauca și mănăstirea Suruceni, tustrele având probleme evidente la compartimentul „restaurare”.

Mănăstirea Cușelăuca este așezată pe o pantă de deal la liziera pădurii, lângă pâraul Negru. Dependentă de formula idioritmă de organizare a comunității monahale, ea este alcătuită din două biserici, câteva construcții de interes comun și locuințele individuale ale călugărilor aflate în apropiere. Celelalte clădiri vechi ca stăreția, trapeza și școala au ajuns



Biserica Adormirea Maicii Domnului, Mănăstirea Cușelăuca, 1948. (Foto din arhiva personală M. Brihuneț)

la degradare după închiderea mănăstirii în 1960 și au dispărut.

Centrul curții este ocupat de biserica de vară cu hramul „Adormirea Maicii Domnului” edificată la 1841. Dinspre est, corpului principal dreptunghiular, divizat în altar, naos și pronaos, i se atașează pridvorul pătrat, apărut într-o fază constructivă mai târzie, datorată unor refaceri. Pronaosul boltit în cruce este flancat de două încăperi auxiliare: cea de nord adăpostind scara, iar cea de sud fiind destinată

necesităților gospodărești. Două coloane de secțiune circulară cu pedestale prismatice masive împart încăperea principală în trei nave. Cea de mijloc are o boltă cilindrică aplatizată, iar cele laterale dispun de un tavan plan obișnuit. Altarului despărțit de naos printr-un arc triumfal i se alătură proscomidia și diaconiconul.

Tendența de elansare a volumului este accentuată de turla-clopotniță, suprapusă peste pronaos, iar partea altarului este marcată de un turn decorativ. Fațadele edificiului sunt fragmentate pe verticală prin intermediul unor pilaștri și coloane angajate, de secțiune semicirculară. Drept elemente decorative servesc ancadramentele profilate ale ferestrelor și cornișele cu denticule și modilioane având forma unor cercuri bombate ieșite din trunchiuri de piramidă cu baze pătrate.

Menționăm că principalul obiectiv religios al mănăstirii Cușelăuca asimilează sugestii arhitecturale total străine monumentului. Recent forma învelitorilor de pe cele două turlle a fost modificată esențial, astfel apărând doi bulbi împodobiți cu fășii reliefate „răsucite” de tablă strălucitoare de culoare albastră și galbenă. Au dispărut denticulele și modilioanele. În timpul reparației s-a recurs neîntemeiat la ciment și beton armat. În interior au fost folosite materiale de finisare și construcție care se utilizează pentru reparația apartamentelor: ferestre și uși termopan, cornișe decorative din masă plastică expandată, lambriuri de perete din material plastic ș.a.

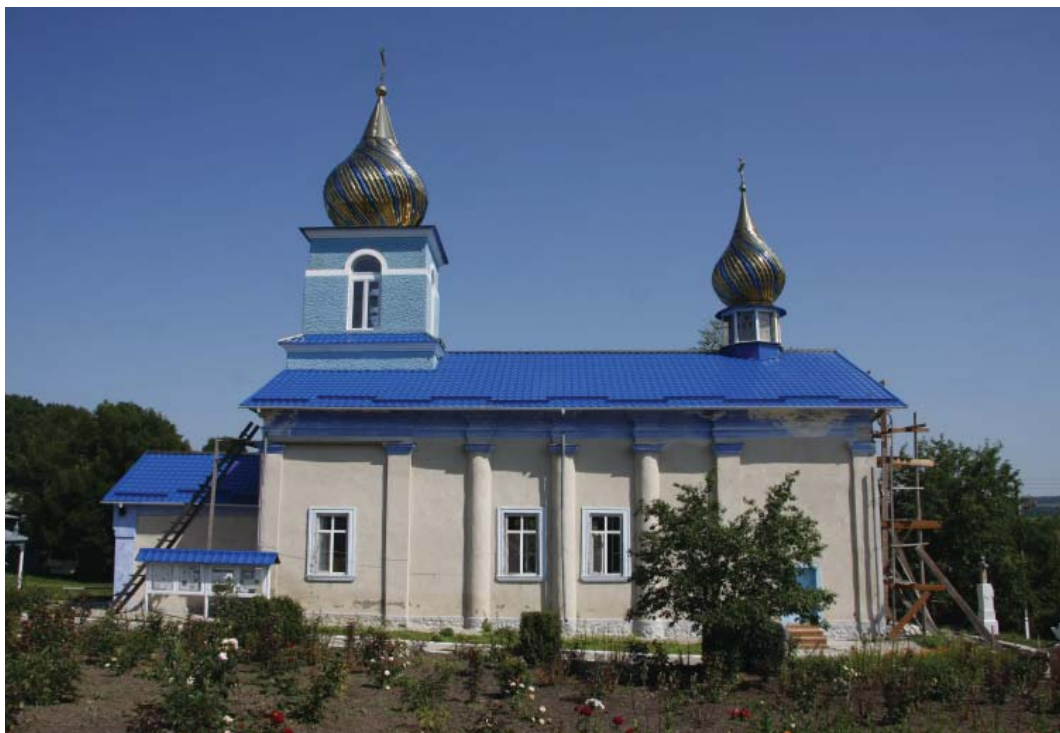

Biserica Adormirea Maicii Domnului, Mănăstirea Cușelăuca, 2011. (Foto: M.Șlapac)

Mănăstirea Hârjauca este edificată la poalele unor dealuri acoperite cu păduri, pe malul pârâului cu același nume. Construcțiile principale ale complexului monastic (stăreția, trapeza, chiliile, atelierul, brutăria ș.a.) sunt grupate în jurul bisericii de vară în formă de potcoavă, cu deschiderea spre est.

Biserica de vară cu hramul „Înălțarea Domnului”, construită în 1836 de arhitectul din Odessa Luca Zaușkevici cu străduința arhimandritului Spiridon Filipovici, originar din Muntenegru, pe locul unei biserici de lemn, înfățișează în plan o cruce. În partea de est se află absida semicirculară a altarului, flancată de proscomidie și diaconicon. Din pridvorul supraetajat cu o clopotniță se accede în pronaos, de plan dreptunghiular. Legătura pe verticală se realizează cu ajutorul unei scări spiralice. În centrul edificiului de cult patru pile masive susțin patru dublouri semicirculare, brațele laterale ale crucii fiind boltite în leagăn. Cupola sferică ia naștere de pe zidurile tamburului cilindric, așezat pe arce și pandantivi triunghiulari sferici. Camera clopotelor, care dispune de patru deschideri arcuite și patru frontoane, este încoronată cu un turnuleț de secțiune pătrată surmontat cu o fleșă conică cu glob. Turla de pe naos beneficiază de o învelitoare în formă de coif cu un mic lanternou decorativ.

Pe fațade, trei brațe ale crucii sunt puse în evidență prin frontoane. Elementele decorative ale bisericii țin de clasicismul rus: pilaștrii de colț, lisene-



Biserica Înălțarea Domnului, Mănăstirea Hârjauca, începutul sec. XX. (Foto din arhiva curentă a mănăstirii)

le, ancadramentele profilate ale ușilor și ferestrelor, cornișele clasicizante profilate, mulurile orizontale, cheile de arc reliefate ș.a. De menționat că biserica de vară a mănăstirii Hârjauca a fost îmbrăcată recent într-o falsă haină de placaj de piatră brută care i-a diminuat mult valoarea artistică. Soclul a obținut un placaj din material contemporan de culoare cărămizie. Între suprafețele tencuite și vopsite în albastru-verzui, lisenele albe și pereții „cămășuiți” cu piatră brută există un contrast izbitor.

Biserica de iarnă cu hramul „Sf. Spiridon” a fost construită în 1848 de arhimandritul Spiridon Filipovici. Actualmente acest edificiu de cult, de plan dreptunghiular, care a avut o turlă încununată cu o cupolă sferică, se găsește în stare de ruină. Pe fațada dinspre curte se pot vedea fragmente a două coloa-



Biserica Înălțarea Domnului, Mănăstirea Hârjauca, 2011. (Foto: M.Șlapac)

ne angajate, încoronate altădată cu două turnulețe, două ferestre și o nișă dreptunghiulară. În interiorul edificiului de cult se pot vedea resturi de picturi murale în stare de degradare avansată.

Mănăstirea Suruceni, așezată pe malul pârâului Suricea, la liziera unei păduri, și înconjurată din trei părți de dealuri pitorești, include următoarele construcții: biserica de vară, biserica de iarnă, trapeza, chiliile, Seminarul Teologic Liceal de Fete „Regina Maria”, căminul, atelierul, o serie de depozite, precum și alte amenajări auxiliare.

Biserica de vară cu hramul „Sf. Gheorghe” ocupă locul central în curtea mănăstirii, înconjurată de un zid de piatră. Edificată în 1828, ea este croită după un plan cruciform, unde brațele laterale ale crucii, de contur rectangular în exterior și elipsoidal în interior, reprezintă niște decroșuri. Absida pătrată a altarului are ca anexe proscomidia și diaconiconul, suplimentate într-o fază constructivă mai târzie de alte două încăperi auxiliare. Dinspre est naosului i se alătură pronaosul și pridvorul flancat de două spații auxiliare mici cu pereții exteriori rotunjiți. Pridvorului precede un antepridvor închis, construit mai târziu decât volumul principal. La cel de-al doilea nivel al pronaosului boltit în arc subcintrat se găsește cafasul. Două arce transversale sprijinite pe patru elemente verticale delimitează spațiul central



Biserica Sfântul Gheorghe, Mănăstirea Suruceni, 2011.
(Foto: A.Kușci)



Biserica Sfântul Gheorghe, Mănăstirea Suruceni, 1950.
(Foto din arhiva curentă a mănăstirii)

al edificiului, între arce fiind amenajată o boltă cu dublă curbură. Un arc triumfal subcintrat desparte naosul de spațiul altarului. Pridvorul este supraînălțat de un turn-clopotniță cu etaj-ascunzătoare și camera clopotelor. Turla – accentul vertical major al obiectivului de cult – are un acoperiș piramidal în patru fețe. Brațele crucii, antepridvorul și încăperile-anexe de pe lângă altar sunt puse în evidență prin frontoane.

Decorația exterioară a bisericii, „îmbrăcată” recent într-un înveliș de tuf roz, diferă esențial de cea de epocă. Astfel, frontoanele în arc subcintrat cu cornișe zigzagate de pe clopotniță au fost înlocuite cu unele obișnuite. A dispărut fără urme decorația cu merloane și creneluri de la ultimul nivel al turlei, precum și fâșia zigzagată între registre. După reparație, nu mai pot fi văzute ancadramentele vechi ale ferestrelor, mulura orizontală de pe corpul bisericii, profilul de contur circular care păstrează amintirea prezenței unei guri de tragere în tainiță ș.a. În schimb, au apărut panouri din teracote și alte materiale contemporane. Clopotnița dispunea de o învelitoare în patru ape, încoronată cu un lanternou fals cu șase fețe și bulb cu glob, de asemenea o creație recentă. Clădirile auxiliare ale mănăstirii Suruceni au obținut învelitori bizare decorate cu ornamente colorate – rodul fanteziei constructorului-restaurator.

Astăzi în arhitectura monastică din țară rămân actuale mai multe probleme legate de restaurarea de eliberare, restaurarea de reîntregire, restaurarea de reconstituire prin analogie sau pe bază de inovație, reconstrucția ex novo, cercetarea arheologică

a complexelor monastice ș.a., precum și racordarea la practica europeană în domeniul obiectivelor de cult. În viitorul apropiat vor fi necesare intervenții constructive care vor readuce la normalitate aspectul acestor edificii istorice – importante monumente de arhitectură eclesiastică.

Bibliografie

1. Gr. Ionescu, Arhitectura de pe teritoriul României de-a lungul veacurilor, București, 1982.
2. Gh. Curinschi Vorona, Istoria arhitecturii în România, București, 1981.
3. V. Vătășianu, Istoria artei feudale în Țările Române, vol. I, București, 1959.
4. M. Voitec-Dordea, Reflexe gotice în arhitectura Moldovei, București, 1976.
5. N. Țigancu, Mănăstirea Rughi, în Comisiunea monumentelor istorice. Secția Basarabia, Chișinău, 1928.
6. M. Andronic, T. Nesterov, Toate drumurile duc la... Putna. Ghidul turistic complet și practic al Moldovei lui Ștefan cel Mare și Sfânt, Suceava, 2001.
7. S. Ciocanu, Contribuții privind istoricul și arhitectura ctitoriei boierului Constantin Stati, biserica Înălțarea Domnului de la mănăstirea Japca (județul Soroca), în: Arta – 2001, Chișinău, 2001.

8. Idem, Începuturile mănăstirii Condrîța. Construirea primei biserici de zid. Controverse, în: Revista de istorie a Moldovei, nr. 3-4, Chișinău, 2002.

9. Idem, Unele considerațiuni privind începuturile mănăstirii Dobrușa și construirea aici a primei biserici de zid, în: Arta – 1999-2000, Chișinău, 2000.

10. Idem, Fortificații și edificii medievale de la mănăstirea Căpriană, în: Arta – 2008, Chișinău, 2008.

11. Idem, Theodor Sabău – ctitor al mănăstirii Curchi din județul Orhei, în Arta – 1998, Chișinău, 1998.

12. L. Ivițchi, Stilul moldovenesc în arhitectura mănăstirilor din republică, în: Literatura și Arta, 26 august 1993.

13. Idem, Mănăstiri și schituri din Basarabia, Chișinău, 1999.

14. С. Ильвицкая, Архитектура монастырских комплексов Молдавии XVIII – начала XX вв., автореферат диссертации на соискание ученой степени кандидата искусствоведения, Москва, 1991.

15. Idem, Закономерности формирования архитектуры православных монастырских комплексов (на примере балканских стран). Автореферат диссертации на соискание ученой степени доктора архитектуры, Москва, 2005 ș.a.

16. Gh. Curinschi Vorona, Arhitectură, urbanism, restaurare, București, 1996, p. 142-194.

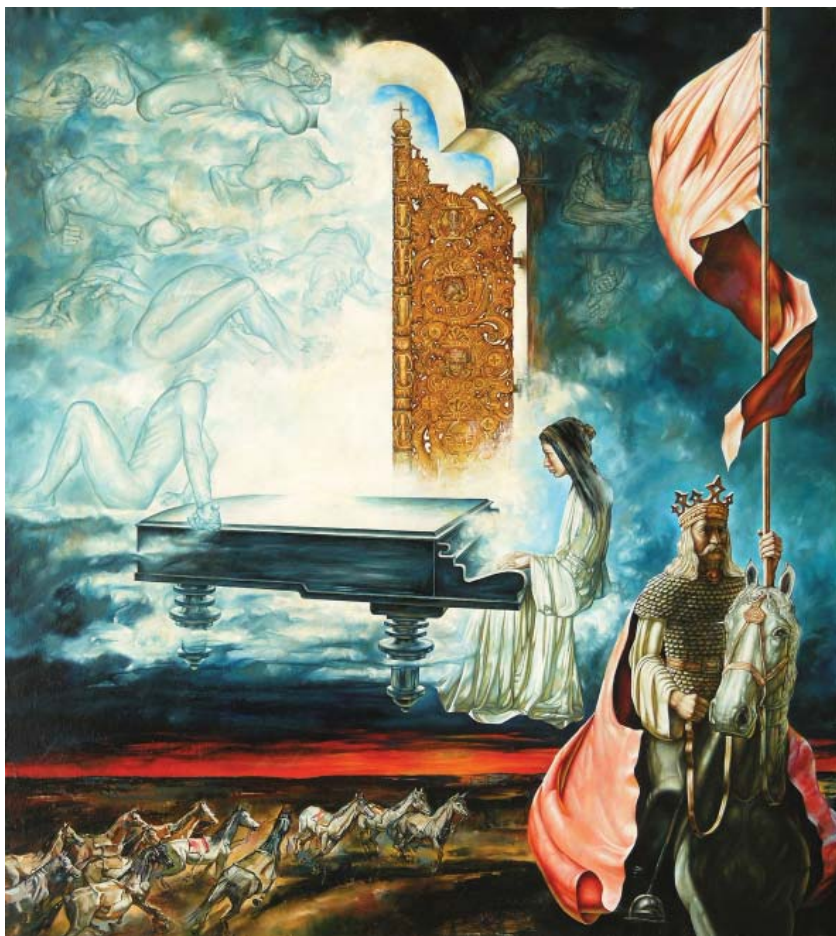

Iurie Matei. *Ștefan cel Mare și Sfânt*. 2005, ulei/pânză, 100x90 cm.

ОСНОВНЫЕ ВОПРОСЫ СОХРАННОСТИ, КОНСЕРВАЦИИ И РЕСТАВРАЦИИ БЕССАРАБСКИХ ИКОН (На базе фондов Национального Художественного Музея)

Искусствовед

Елена ГРИГОРАШЕНКО

*Заведующая Реставрационным центром
Национального Художественного Музея*

ABORDĂRI ESENȚIALE PRIVIND PĂSTRAREA, CONSERVAREA ȘI RESTAURAREA ICOANELOR BASARABENE (Din experiența Muzeului Național de Arte al Republicii Moldova)

Icoana ca o creație artistică reprezintă un complex de materiale. Sub influența diverșilor factori – modificarea materialelor odată cu scurgerea timpului, încălcarea tehnologiilor de creare sau de păstrare a icoanelor se poate deteriora oricare din componentele acesteia, fapt care conduce la distrugerea parțială sau completă a lucrării. Procesul „îmbătrânirii” icoanelor este unul firesc, deoarece elementele de proveniență organică care intră în componența picturii în ulei și tempera sunt naturale și predispușe la schimbări în timp. Imposibil de oprit acest proces, dar e cu puțință de a-l întârzia, a-l reduce la minimum folosind metodele de conservare (păstrare) și restaurare (recuperare).

Икона как живописное произведение с технологической точки зрения представляет сложный комплекс различных материалов. Под воздействием разнообразных факторов – возрастных изменений материалов, несоблюдения технологии при создании произведения или нарушения режима хранения могут возникнуть повреждения любого из слагаемых компонентов памятника, что неизбежно ведет к частичному или более полному его разрушению. Процесс естественного старения икон всегда имеет место, так как вещества органического происхождения, входящие в состав масляной и темперной живописи – природные материалы и подвержены постепенному изменению. Остановить этот

процесс нельзя, но можно замедлить, свести до минимума, используя методы **консервации** (сохранение, сбережение) и **реставрации** (восстановление).

Простой уход за памятником, поддержка в удовлетворительном состоянии, «починка» и поновление применялись для иконописи в каждом регионе практически со времен их написания. Иконы каждые 70-100 лет прописывались или записывались полностью. В современном понимании, консервация и реставрация возникают гораздо позднее, а особенно строго к процессам реставрации стали относиться со второй половины XX века. Сейчас профессиональному реставратору недопустимо неоправданное вмешательство в памятник, главная задача – сберечь и сохранить его.

С учетом физико-химических и технологических особенностей каждого материала, входящего в состав произведения, консервация использует совокупность специальных мер, улучшающих условия, в которых они находятся. Таким образом, превентивная консервация включает температуру в помещении, относительную влажность воздуха, чистоту атмосферы, освещение. Правильное сочетание этих компонентов создает оптимальный режим хранения произведений. К мероприятиям консервации относятся и процессы, которые, не изменяя внешнего вида памятника, предохраняют его от утрат – удаление поверхностного загрязнения, наложение профилактической заклепки, нейтрализация разрушающего действия биологических организмов (плесени, бактерий, жуков-точильщиков). Реставрация в широком смысле – все виды работ, связанные с сохранением и наиболее возможно полным выявлением первоначального облика экспоната. В узком – проведение специальных процессов, направленных на стабилизацию и восстановление памятника, удаление позднейших наслоений не авторского характера.

Специалистам, работающим с музейными экспонатами, необходимо знать материалы, используемые при создании произведений, а также их физические и химические свойства. Только тогда можно создать оптимальные условия для сохранности памятников и грамотно выполнить реставрационные процессы.

Последовательность подготовки доски и писания иконы, разработанная в древности, передавалась иконописцами из поколения в поколе-

ние. Иконы в технике яичной темперы писали, как правило, на деревянных досках, имеющих традиционную прямоугольную форму. На лицевой стороне доски в середине иконы выбирали небольшое (3-10мм) углубление называемое «ковчег», с возвышающимися над ним плоскими краями доски – «полями». Ковчег выделяет центральную, наиболее важную, часть изображения, создавая естественную раму, а также предохраняет изображение от повреждения. Поля могли быть покрыты локальным цветом, цветочным или геометрическим орнаментом, реже здесь изображались фигуры святых. Пологий или отвесный скос между ковчегом и полем рамы называется «лузга». Во второй половине XVII-XVIII веках доски делают и без ковчеха – с ровной лицевой поверхностью, хотя иногда живописно ковчег был обозначен: на месте лузги обводка контрастной фону краской, выделены поля иконы. Интересны иконы бессарабских народных мастеров XVII-XIX веков (примитивы), в которых неширокие резные покрашенные рамочки, обрамляющие основное изображение, создают иллюзию ковчеха. В XIX веке встречаются иконы всех видов в разных приоритетных соотношениях.

Икона состоит из четырех-семи слоев, расположенных в определенном порядке:

1. основа – деревянная доска (редко для желтковой темперы холст);
2. слой клея;
3. паволока;
4. левкас (грунт);
5. красочный слой;
6. покровный слой.

Для икон небольшого размера употребляли одинарные доски из высушенного дерева, чаще

хвойных пород или липы. Для средне и большеформатных – собирались щиты из однородных досок и хорошо склеивались. Но встречаются и маленькие иконы, составленные из 2-3 досок. С целью предохранения основы от покоробления (выгибания), в тыльной стороне, поперек древесного волокна, делают расширяющиеся вглубь доски прорезы, в которые вставляются шпонки – узкие дощечки, сделанные по форме паза и изготовленные из более крепкого дерева, чем сама доска (например, из дуба). Наиболее распространенные шпонки – торцевые и врезанные с тыльной стороны. Так как доски выпиливаются из различных участков ствола, то сейчас на иконах мы наблюдаем различный характер деформации основы.

На поверхность доски наклеивается кусок ткани, называемый «паволока», для предохранения левкаса и лежащего на нем живописного слоя от повреждений, происходящих в результате деформаций доски и ее растрескивания.

Часто на бессарабских иконах XVIII века мы находим паволоку только на местах стыков досок и по периметру. С тыльной стороны вдоль швов нередко наклеивали паклю (отдельные волокна). А на иконах из Когылничанского иконостаса (1808 год) такая пакля встречается и с лицевой стороны под левкасом. Большинство икон XIX века и вовсе писались по проклеенной доске без паволоки по среднему, а чаще по очень тонкому левкасу, приготовленному из порошка мела или гипса с клеем. Иногда он настолько тонкий, даже складывается впечатление, что отсутствует. Особую группу составляют иконы объемным рельефным левкасом. При этом в различных вариантах рельеф может моделировать фон, обла-



1
2
3
4
Герасим, Икона «Св. Ф. Тирон», 1808, Молдова. Дерево, темпера, 62x52.5 см.
1-2. До реставрации. 3. До реставрации оборотная сторона. 4. После реставрации

чение, отдельные детали, атрибуты персонажей, оставляя гладкую поверхность для изображения лиц и рук святых.

В иконописи традиционно использовалась яичная темпера, приготовленная из натуральных пигментов и связующего – эмульсии на основе желтка куриного яйца. Желток содержит 20-25 % яичного масла, 15 - 16 % вителлина и альбумина, 7 - 9 % лецитина и около 50 % воды. Яичное масло относится к полувывсыхающим маслам и высыхает (отвердевает) очень медленно – до нескольких месяцев. После высыхания масла, краски, затертые на желтке, не размываются водой. Краску наносили по левкасу или позолоте (по серебрению) мягкими кистями – ровными, разной плотности слоями, иногда очень плотными или наоборот сложными лессировками, чем достигались живописные эффекты изображения. Последовательность нанесения красочных слоев диктовалась композицией и сюжетом иконы. Иконописцы также пользовались клеевыми красками, а при написании более поздних икон и масляными.

Живописный слой покрывали тонким слоем масляно-смоляного лака или олифы (вываренного льняного масла). Покрытие защищало икону от влаги и пыли и укрепляло живописный слой, придавая ему значительную прочность. Живопись становилась более прозрачной и насыщенной. Существует и техника нанесения белкового покрытия, но она редкая – ею пользовались иконописцы Украины.

Виды разрушений произведений иконописи можно условно разделить на недостатки, которые обусловлены течением времени и в какой-то мере являются естественными и повреждения, которые связаны с неблагоприятным воздействием

внешних факторов. Входящие в состав масляной и темперной живописи все перечисленные выше вещества – природного органического происхождения. Физико-химические изменения материалов памятника в результате взаимодействия со световоздушной средой, в которой он находится, называются „естественным старением“. Этот процесс могут замедлить или ускорить условия хранения произведения, привести его к порче. Обработывая памятник и определяя виды разрушений каждого из его элементов, анализируя их характер и причины, можно сделать вывод, что повреждения редко встречаются изолированно, так как почти всегда одно из них влечет за собой другие. Основные виды разрушений произведений и причины их возникновения можно условно свести к нескольким группам.

Большая группа связана с повреждениями, возникающими под воздействием окружающей среды. Изменение температурно-влажностного режима хранения вызывают особенно интенсивные разрушения, при его нестабильности экспонаты подвергаются порче:

1. физической (возникновение деформации, кракелюров);
2. химической (выцветание красок, изменение структуры материалов);
3. биологической (воздействие насекомых, грибов и т.д.).

Если перепады уровня влажности происходят часто, то его резкие и неоднократные колебания, вызывая то ослабление, то набухание волокон основы, способствуют износу холста, дерева. Поглощение жидкости (влаги воздуха) сопровождается увеличением объема в результате проникновения влаги в межмолекулярное



1



2



3

Герасим, Стефан Д. Икона «Пророки Аввакум и Геден», 1808. Дерево, темпера, скульптура, позолота. 87,0x60,0 см. НХМ Республики Молдова.

1. До реставрации 2. В процессе реставрации 3. После реставрации.

пространство соединений материалов произведения, а затем температура воздуха поднимается, влажность падает – предметы высыхают, при этом теряют форму, покрываются трещинами. Наиболее опасно весеннее и осеннее межсезонье. Основа иконы выполнена из досок, подвижность которых, при изменении температуры и влажности вызывает коробление щита основы, ведёт к растягиванию грунта и красочного слоя. При возвращении же досок в первоначальное состояние в грунте и красочном слое могут возникнуть деформации, отслаивание от основы, а при потере эластичности появляется сеть трещин с изломами, вздутиями различной формы, которые называются опасным кракелюром грунта и красочного слоя. Такие нарушения приводят к осыпаниям и в тяжелых случаях к утрате произведения. При этом они могли бы длительный период сохранять свою целостность, если бы во времени условия хранения соответствовали общепринятым нормам. Особенно наглядно мы видим это на бессарабских иконах с очень тонким левкасом. Появившиеся продольные вдоль волокон основы опасные вздутия красочного слоя – результат «работы» доски.

Большинство старых икон многие годы находились в одних и тех же условиях – в не отапливаемых церквях. Но в киотах или иконостасах тыльные стороны и торцы икон были защищены от влияния воздушных потоков внутри помещений. В храмах обеспечивалась ритмичность и плавность сезонных изменений климата, а не резкое колебание. Только чрезвычайные ситуации, такие как пожары, наводнения, разрушения, разграбления, могли пагубно влиять на состояние памятников. Исключение составляли выносные иконы. Конечно, каждая из икон, которая находится сейчас в собрании музея, прошла свой многолетний путь в различных условиях, поэтому и сохранность у них разная.

Световая энергия (инфракрасный, видимый и ультрафиолетовый свет) неразрывно связана с сохранностью произведений, в частности с окислительными реакциями. Пигменты под действием солнечной радиации претерпевают изменения: потемнение, изменение оттенка и цвета, понижение насыщенности цвета, выцветание. Тепловое действие инфракрасных лучей высушивает древесину, вызывая её растрескивание и коробление. Но не только переизбыток световой энергии опасен для произведений, но и его недостаток тоже. При нормально протекающем старении защитные пленки (олифы и лаки) сна-

чала желтеют, а затем приобретают коричневую окраску, что изменяет внешний вид живописи. По существу этот процесс является естественным, но более быстрому и сильному потемнению олифы способствует темнота и влажность, а пожелтению лаковой пленки – окисление и ультрафиолетовые лучи.

Произведения живописи необходимо размещать в сухих с дневным рассеянным освещением помещениях. При этом они должны быть хорошо проветриваемые, т.к. в состав воздуха входит сернистый газ, который, соединяясь с влагой воздуха, превращается в серную кислоту. Аммиак, реагируя с находящейся в атмосфере серной кислотой, превращается в сульфат аммония. Сернистые и аммиачные соединения губительно действуют на краски, потемнение этих же красок вызывает сероводород, который поражает и серебряные оклады икон, озон и двуокись азота разрушают покровные лаки из природных смол.

Разрушения следующей группы – результат жизнедеятельности микроорганизмов и насекомых-вредителей, воздействие которых может быть разделено на механическое и химическое. К микроорганизмам относят невидимые простым глазом существа: бактерии, плесневые грибы. Механическое воздействие микроорганизмов – проникая вглубь материала и развиваясь в виде окрашенных мучнистых (плесневые грибы) или слизистых (бактерии) налётов, они выделяют продукты своего обмена, покрывают поверхность произведения, нарушая его структуру и искажая изображение. Такие повреждения могут появиться через несколько дней после резкого изменения температурно-влажностного режима помещения, особенно если произведение уже было когда-то заражено.

Материалы, составляющие памятник, используются бактериями и плесневыми грибами в качестве питательной среды, например, пигменты органического происхождения, связующие темперных красок – желток куриного яйца и другие. Проникая в грунт, плесневые грибы и бактерии утилизируют связующее вещество грунта – рыбий клей (белковое вещество коллаген), а также пластифицирующие вещества (глицерин и мёд). При этом химическая деятельность грибов выражается в том, что продукты их жизнедеятельности (органические кислоты, аммиак и др.), воздействуя на материалы произведения, вызывают их глубокие химические изменения, приводящие в свою очередь к механическим повреждениям – разрыхлению, растрескиванию, шелушению, иногда столь глубоким, что приво-

дят памятник к гибели. Грунт рассыпается, и появляются вздутия и осыпи красочного слоя. Пораженные сыростью и плесенью холсты легко рвутся, а древесина теряет прочность и ломается. Нейтрализовать плесень на произведениях живописи очень сложно, и обработка произведений УФО и химическими растворами (ядов) часто дают временный эффект. Тем более, что яды надо использовать крайне осторожно, так как излишек их концентрации пагубно влияет на состояние пигментов, входящих в состав красочного слоя.

Энтомологические разрушения связаны с жуками-точильщиками, комнатной мухой и птицами. Точильщики (известно около 1 000 видов, в иконах встречаются несколько видов) обитают в древесине. Их развитие проходит четыре фазы: яйцо, личинка, куколка, имаго – взрослое насекомое. Самка откладывает яйца в глубокие трещины, старые отверстия в дереве. Развиваясь в древесине, личинка питается ею, разрушая ее целостность; затем личинка окукливается. Последняя стадия завершается весной превращением куколки в жука и выходом его из древесины через образовавшиеся отверстия. Из свежих летних отверстий, имеющих правильную круглую форму с ровными краями и более светлый цвет внутри, часто сыпется древесная мука.

Для красочного слоя произведения особую опасность представляет мушиный засид, оставляемый комнатной мухой, и птичий помет. Содержащиеся в экскрементах компоненты действуют разрушающе на грунт, красочный и покровный слои, сильно повреждая их, особенно при повышенной влажности. На поверхности красочного слоя точки засида сильно темнеют, а от помета остаются разводы, получившиеся в результате химического изменения пигментов и связующего, краска обесцвечивается и значитель-

но ослабляется из-за разрушенного связующего.

Повреждения механического происхождения появляются при намеренном или неосторожном обращении с произведением, небрежном его хранении. К повреждениям механического типа в первую очередь можно отнести утраты основы и различных ее частей. А также расхождение составных частей щита иконы, расклейка досок (если она из составных частей), коробление, образование продольных трещин, растрескивание досок поперёк волокна, сколы; утраты и изломы шпонок, состроганные или опиленные края и углы иконы (при подгонке икон к новым местам при перестановках). Нередко вся доска или ее отдельные участки (обычно в нижней части) имеют ослабленную механическую прочность. Причиной этого является жизнедеятельность биоорганизмов (микро и макро) и личинок жуков-точильщиков. Наглядны на иконах разрушения, возникающие вследствие крепления оклада гвоздями.

Реставрационные процессы с основной связаны с восстановлением ее целостности: склейка досок, вставка новых кусков древесины в места утрат первоначальной деревянной основы, заполнение трещин и их склейка, при сбиоинах наращивание доски по периметру и углам, заполнение летних отверстий жучка-точильщика, пропитка доски, вставка утраченных шпонок, их смена.

Повреждения грунта и красочного слоя часто необходимо рассматривать вместе, настолько они взаимосвязаны. Повреждения грунта обычно обусловлены его плохой связью с основой, часто с недостаточной эластичностью, рыхлостью и растрескиванием, что ведет к образованию кракелюра. Красочный слой на таком грунте также приобретает форму кракелюра, нередко опасного, с вздутиями и осыпаниями



1
Икона «Богоматерь с младенцем, Св. Николай, Св. Георгий, Св. Дмитрий и Распятые», XIX в., Молдова.
Дерево, темпера, 35,5x30,3 см.

1-2. До реставрации. 3. В процессе реставрации. 4. После реставрации.

(утратами красочного слоя). К повреждениям механического воздействия относятся изломы, сбиины, царапины, проколы, потертости, ожоги. Часто можно видеть следы затеков от непосредственного соприкосновения памятника с водой и опосредованного их взаимодействия через водяные пары, которые в виде конденсата осаждаются на поверхности, образуя дегенерацию покровного и красочного слоев.

Реставрационные работы – это укрепление и восстановление участков утраченного грунта и красочного слоя. Под термином „укрепление” понимают совокупность мер, способствующих прекращению процессов интенсивного разрушения материалов, из которых создано произведение, что придает ему при условии правильного его хранения относительную стабильность. Укрепление иконописи проводится осетровым клеем.

Восстановление утрат живописи после проведения реставрационного грунта выполняется методом тонирования. Цель тонировок на местах утрат авторского красочного слоя произведения – выявить первоначальное живописное решение памятника путём ослабления цветовой активности раскрытого авторского и реставрационного грунта. Общими правилами для тонировок являются нанесение краски строго в пределах утрат авторской живописи, обратимость тонировок (акварель). При этом они должны удаляться без нарушения авторского красочного слоя. И если идентичность фактуры поверхности и цвета восстановленного участка с фактурой и цветом прилегающей авторской масляной живописи считается нормой, то в произведениях станковой темперной живописи (иконописи) эта идентичность недопустима, она должна быть на тон светлее авторской.

Тонировки могут выполняться в следующих

техниках: а) пунктирная (пуантель, точечная) – наносится мелкими отдельными точками, которые, сливаясь визуально, создают тонко вибрирующую красочную поверхность; б) штриховая, более условная – при которой краска наносится под углом тонкими штрихами. Иногда штрихи выполняются в несколько приемов: более светлый тон с отклонением от вертикали в одну сторону и более темный тон с отклонением в другую; с) слитная – краска наносится ровным слоем (почти не используется или при очень мелких утратах).

Покровный слой, придающий глубину и насыщенность живописи, защищает ее от внешних воздействий – пыли, копоти, газов, царапин. Но и он тоже может иметь ряд повреждений, среди которых дегенерация (теряет свою прозрачность, мутнеет и даже белеет), потертости, утраты, царапины – этому подвержены олифа и лаки.

Работа с покровным слоем: регенерация олифы и лака, расслоение и частичное удаление потемневших защитных покрытий. В каждом конкретном случае для старых защитных покрытий и записей подбирают индивидуальные и смешанные растворители.

Результатом хранения памятников в неблагоприятных условиях до того как они попали в музей, являются загрязнения поверхности произведений. Часто встречаются на иконах пыль, копоть, сажа, восковые наплывы от свечей, брызги краски (темперной, масляной, клеевой), сгустки извести, птичий помёт, мушинный засид и другие. Горячий воск, попадая на произведение, размягчает покровный слой и смешивается с ним, в результате на местах его удаления нередко остается более светлый (тонкий) покровный слой. Для удаления поверхностного загрязнения реставраторы пользуются специальными свеже-



1



2



3



4

Икона «Вседержитель», XIX в., Молдова. Дерево, темпера, 99x61 см.

1-2. До реставрации. 3. В процессе реставрации. 4. После реставрации.

приготовленными растворами. Стиральные порошки или жидкости употреблять нельзя, равно как и масла, спирты, соки различных растений.

От повреждений, вызванных нарушениями технологических норм письма и реставрации, может пострадать как сохранность произведения, так и его внешний вид. Например, при нанесении на поверхность слишком толстого слоя олифы или лака получается эффект «сгриблевания» – сморщивания покровного слоя с разрывами, часто в виде выступающих бугорков. Среди нарушений необходимо отметить прописи и записи, когда по поверхности иконы не редко писали новое изображение, как правило, совпадавшее по сюжету, но в соответствии с новыми эстетическими требованиями. Реже использовался совсем новый сюжет. Сплошная запись могла быть выполнена темперной, а позднее масляной краской. При этом утраты красочного слоя в одних случаях были большие, а в других незначительные. Одну икону могли во времени переписывать и прописывать не один раз.

К нарушениям реставрации необходимо отнести введение большого количества клея во время укрепления грунта и красочного слоя. Это может вызвать появление жёстких кракелюров, то есть кракелюров с острыми приподнятыми краями фрагментов грунта и красочного слоя. Также недопустимо нагревание инструментов и растворов, используемых для работы с живописью, до температуры более 75°С. При неумелом ведении работы с покровным или красочным слоями, возможно смыть цветной лак, лессировки или нарушить красочный слой. Тонировки с заходом на авторскую живопись не только нарушают сохранность произведения, но портят и его внешний вид, а ошибочные трактовки могут

искажить первоначальное живописное решение.

Поэтому выполнять реставрационные работы может только специалист прошедший специальную подготовку и только после утверждения программы на Реставрационном совете Музея, который принимает произведение после выполнения всех процессов.

При этом специалист на каждый памятник, попадающий в Реставрационный центр, ведет «Реставрационный паспорт художественного произведения» – документ, дающий ценную информацию о художественном произведении, его сохранности, подробно фиксирующий выполнение процессов консервации и реставрации. К паспорту прилагаются фотографии каждого этапа консервационно-реставрационной обработки произведения, с названием выполненного процесса. Фотографии помогают отслеживать результаты выполненных работ и одновременно служат важным контрольным документом, позволяющим судить о качестве проводимой реставрации.

Это общая характеристика вопросов, с которыми сталкиваются сотрудники лаборатории живописи Реставрационного центра, но последнее время все чаще художникам-реставраторам приходится решать целый комплекс нестандартных проблем, связанных с реставрацией бессарабских икон.

Библиография

1. Б. Сланский. «Техника живописи». Москва, Изд. «Академия художеств СССР», 1962.
2. «Реставрация станковой темперной живописи». Под ред. В. В. Филатова. Москва, Изд. «Изобразительное искусство», 1986.
3. «Основы музейной консервации и исследований станковой живописи». Сост. и науч. ред. Ю.И.Гренберг. Москва, Изд. «Искусство», 1976.



1. Икона «Св. Георгий и Ангел», XVIII-XIX в., Молдова. Дерево, темпера, 90х60,5 см.

1. До реставрации. 2-3. В процессе реставрации. 4. После реставрации.

VALORIFICAREA TEZĂURULUI BISERICILOR ȘI AL MĂNĂȘTIRILOR DIN MOLDOVA. CAZUL BIBLIOTECII MĂNĂȘTIRII HĂRBOVĂȚ

Cerc. șt. **Manole BRIHUNEȚ**
Muzeul Național de Etnografie
și Istorie Naturală



Rafturi din biblioteca Mănăștirii Hârbovăț

TREASURE REVALUATION OF THE MOLDOVAN CHURCHES AND MONASTERIES. THE EXAMPLE OF THE LIBRARY FROM HARBOVAT MONASTERY

On the third of May, within the limits of Scientific-practical Conference named "Ecclesiastical heritage as the revival of our past" was hold on Moldovan Metropolitanate's initiative where some questions concerning religious heritage were discussed including the meaningfulness and significance of church books. The author gives an example of rich library of Moldavian male monastery of Hyrbovets and considers such aspects as typology of documented books, analysis of contents and marginal notes, safety, cover and decorative- metallic pieces. Also there is classification of religious books depending on the contents and destination with practical recommendations according to further study of ecclesiastical heritage those are cloistral libraries of Moldova.

Considerațiuni generale

Subiectele legate de valorificarea patrimoniului bisericesc au fost discutate în cadrul celei de-a doua Conferințe științifico-practice „Patrimoniul bisericesc – recuperarea trecutului”, organizată la 5 mai 2012 la inițiativa Departamentului Arhitectură, Restaurare și Pictură Bisericească a Mitropoliei Chișinăului și a întregii Moldove, în parteneriat cu Academia de Științe a Moldovei și Ministerul Culturii al Republicii Moldova¹. Printre subiectele de o importanță majoră, precum arhitectura de cult, inventarul liturgic, cimitire a fost abordată și problema cărților sfinte.

Astfel, bisericile și mănăștirile, promotori ai științei de carte, păstrează în bibliotecile sale nu-

¹ <http://mitropolia.md/wp-content/uploads/2012/02/Altarul-CredinteiNr8.pdf>, accesat 27 mai 2012

meroase titluri editate în centre monastice în diferite perioade de timp. Documentările noastre pe teren, realizate pe parcursul ultimului deceniu, au condiționat selectarea unui vast repertoriu de cărți liturgice păstrate. Menționăm cu această ocazie că de-a lungul timpului au fost întreprinse tentative de a scoate în evidență aceste biblioteci. Grație catalogului Muzeului Bisericesc din Chișinău² și a lucrărilor semnate de P. Constantinescu-Iași³, Dimitrie I. Balaur⁴, Ștefan Ciobanu⁵, Valentina Pelin⁶, Paul Mihail⁷, Alexandru David⁸, Igor Cereteu⁹ ș.a. au fost documentate numeroase titluri de cărți bisericești. După 1944, bibliotecile bogate odinioară în cele mai diferite titluri de cărți au fost distruse și arse nemilos. Unele tipărituri au fost salvate pe la casele

² *Catalogul bibliotecii societății Istorico-Arheologice-Bisericești Basarabene*, din Chișinău – Casa Eparhială, 1924; *Catalogul Bibliotecii Societății Istorico-Arheologice Bisericești Basarabene din Chișinău*, Casa Eparhială, 1924, în *Muzeul Bisericesc din Chișinău – geneză, împliniri, pribegii*. Chișinău, EcoEtnoMuseum, 2006.

³ Constantinescu-Iași P. *Circulația vechilor cărți bisericești românești în Basarabia sub ruși*. Chișinău, 1929.

⁴ Balaur Dimitrie. *Biserici în Moldova de răsărit. Cărți românești de slujbă bisericească care au trecut Prutul (veac. XVIII–XIX)*. Județul Lăpușna. București, 1934.

⁵ Ciobanu Șt. *Mănăstirea Țigănești*. În: Comisiunea Monumentelor Istorice. Secția din Basarabia. Chișinău, Tipografia Eparhială „Cartea Românească”, 1931, vol. III.

⁶ *Каталогул жєнерал ал манускриселор молдовенешть пєстрате ын УРСС. Колекция библиотечий мєнєстирий Ноул-Нямц (сек. XIV–XIX)*. Алжєт. В.Овчинникова-Пелин, Кишинєу, 1989.

⁷ Mihail P., *Manuscrite slave în colecții din Moldova* (II), în *Romanoslavica*, vol. XIX, București, 1980; idem, *Mărturie de spiritualitate românească din Basarabia*, Chișinău, 1993.

⁸ David Al., *Tipăriturile românești în Basarabia sub stăpânirea rusă (1812-1918)*. *Bibliografie*, Chișinău, 1993.

⁹ Cereteu Igor, *Cartea românească veche și modernă în fonduri din Chișinău*. *Catalog*, Iași, 2011.

oamenilor sau ascunse de monahi în timpul transferului pe la mănăstirile rămase funcționale – Noul Neamț și Japca.

Cărțile descoperite de noi în majoritatea bisericilor, precum și în bibliotecile mănăstirești reprezintă în sensul adevărat al cuvântului patrimoniul cultural al țării. În funcție de diferiți factori, ele pot fi clasificate în următoarele categorii tipologice: cărțile Sfintei Scripturi (*Biblia, Evanghelie, Noul Testament, Psaltire*), cărți ritualice (*Triod, Antologhion, Octoih, Mineie, Liturghier, Catavasier*, diferite canoane, rânduieli). Aparte se clasifică cărțile de muzică bisericească, cântările bisericești, cu note și cu cântări, prelucrate chiar și de marii compozitori ai neamului. O categorie deosebită reprezintă titlurile vechi privind istoria neamului și a bisericii ortodoxe, variate cărți didactice. La acest capitol se înscrie și literatura de ultima oră destinată cursului opțional „Educația moral-spirituală” din clasele primare sau „Bazele Ortodoxiei”.

O valoare aparte comportă inscripțiile marginale din aceste cărți care în frecvente cazuri rămân a fi unica sursă de cercetare și documentare, de atestare a unui anume eveniment. Cartea *Cuvintele Sf. Teodor Studitul* (Râmnic, 1784), de exemplu, la înc. sec. XX se păstra în colecția mănăstirii Hirova și la început, avea următoarea însemnare: „Această carte ce se numește *Cuvântul lui Teodor Studitul* este cumpărată din satul Merenii în trii lei bani, iar cine s-ar ispiti a fura să fie supt blăstămul Sfinților părinți”, însemnare care specifică valoarea cărților și pedepsa în cazul furtului – blestemul. În același context se



Ferecătura Evangheliei, prima jumătate a sec. XIX

înscriu cărțile *Petru Movilă. Mărturisirea ortodoxă* (Mănăstirea Neamț, 1864), cu următoarea inscripție pe primul forzaț: „Spre folosul sufletesc fr[atele] Fiodor de la maica Clavdia din Sf[ânta] Mănăstire Răciula”; edițiile vechi, din anii 1747 și 1759, ale *Liturghiilor* de la Mănăstirea Țigănești, tipărite la Iași. Inscripțiile marginale denotă și apartenența cărților. Astfel, *Mineul pe iunie* (Mănăstirea Neamț, 1813), pe fila 2 avea următoarea mențiune: „Această sfântă carte ce se numește viețile sfinților pe luna Iunie este giuruită [dăruită] schitului Țigănești di robul lui Dumnezeu Gheorghe Coșcodan dimpreună și cu altă carte tot viețile sfinților, luna Iulie, spre vecinica lor pomenire și cine va ceti să zică Dumnezeu să-l ierte pre dânsul și pre noi păcătoșii”.

În linii generale, unele mănăstiri, precum ar fi Noul Neamț, Hârbovăț, Țigănești au avut pe timpuri și dețin la etapa actuală biblioteci bogate în carte veche, unele titluri fiind lipsă chiar și în bibliotecile mari din Chișinău. O bună parte a titlurilor vechi, anterior din colecțiile mănăstirești, fac parte din tezaurul fondurilor de carte rară ale bibliotecilor din țară. Din lipsă de spațiu nu ne putem opri mai detaliat asupra tuturor bibliotecilor, considerând oportună prezentarea unui studiu realizat de noi privind bibliotecile mănăstirești.

Studiu de caz:

Biblioteca Mănăstirii Hârbovăț

Din start schițăm rezumativ un scurt istoric al Mănăstirii Hârbovăț pentru a facilita analiza, descrierea și valorificarea bibliotecii păstrate aici¹⁰. Mănăstirea de călugări cu hramul *Adormirea Maicii Domnului* este amplasată într-o vale pitorească a pârâului Ichel, în partea de sud-vest hotărnicindu-se cu dealuri împădurite, iar în nord – cu localitatea cu același nume, Hârbovăț¹¹. A fost fondată în 1730 de Ursache Carpuș, feciorul boierului moldovean, armașul Constantin Carpuș¹². Conform altor versiuni, schitul de călugări ar fi existat de la mijlocul secolului al XVII-lea, fiind întemeiat de niște călugări fugari, veniți din mănăstirea Berșadi (Podolia) de frica persecuțiilor uniților, care în adevăr au locuit în schit în a doua jumătate a sec. al XIX-lea¹³. În 1813, cu venirea mitropoli-

¹⁰ În acest context, dorim să ne exprimăm toată gratitudinea starețului mănăstirii Hârbovăț, arhimandritul Ioan (Moșneguțu), pentru posibilitatea de a studia biblioteca mănăstirii.

¹¹ *Dicționarul statistic al Basarabiei*, 1923.

¹² Sava Aurel V., *Mănăstirea Hârbovățul (1730–1816), ctitori, egumeni și documente*, în *Revista Societății Istorico-Arheologice Bisericești din Chișinău*, 1934, Nr. Vol. 24, p. 325.

¹³ *Ibidem*

tului Gavriil Bănulescu-Bodoni, schitul Hârbovăț a obținut statut de mănăstire de călugări. În locul unei biserici mai vechi, în 1815 a fost pusă temelie unei biserici noi de piatră, cu hramul *Adormirea Maicii Domnului*¹⁴. Cea de-a doua biserică, cu hramul *Pogorârea Sfântului Duh*, a fost ridicată din mijloacele mănăstirii în anii 1870.

În acest context menționăm și contribuția mănăstirilor în promovarea științei de carte. Astfel, prin anii 1930, grație ieromonahului Iraclie, la mănăstire se edita periodic o foaie pentru popor, foarte bine redactată și distribuită gratuit¹⁵.

În primii ani postbelici, Mănăstirea Hârbovăț fusese una din principalele mănăstiri stabile economice și prospere, fapt care a și oprit, pentru o bună perioadă de timp, lichidarea ei în prima etapă de închidere a bisericilor și mănăstirilor. În 1962, organele locale de miliție, susținute de armată, pentru a preveni o posibilă revoltă asemenea celei de la mănăstirea de monahii Răciula, au participat la lichidarea mănăstirii. Soldații au profanat și au devastat biserica *Pogorârea Sfântului Duh*, au distrus inventar liturgic, cărți, veșminte prețioase. În așa mod, mănăstirea de călugări din Hârbovăț a fost lichidată în 1962¹⁶. Imediat după desființarea comunității monahale, clădirile mănăstirești au devenit sediul unei școli pentru copii cu handicap. Biserica *Pogorârea Sfântului Duh* a fost transformată în clubul școlii, iar subsolurile – în depozite alimentare.

Mănăstirea de monahi Hârbovăț a fost redeschisă la 5 mai 1995, stăreția fiind încredințată egumenului Serafim (Goncear), ulterior a fost desemnat arhim. Nicandru (Munteanu)¹⁷. Actualmente mănăstirea de monahi Hârbovăț este condusă de arhim. Ioan (Moșneguțu).

Mănăstirea Hârbovăț dispune de un tezaur valoros – o bibliotecă cu zeci de cărți liturgice care ca număr este depășită doar de biblioteca Mănăstirii Noul Neamț. A fost selectată timp de ani de zile, din donații ale monahilor sau lucrări repartizate de Dicasteria Duhovnicească. Astfel, în iulie 1815, Sinodul Rus a trimis în Basarabia 60 de cărți cu titlul *Convorbire dintre neofiti și credincioși despre biserica ortodoxă greco-rusă de răsărit*, un exemplar revenind bibliotecii din Mănăstirea Hârbovăț. La fel a fost distribui-

tă, pentru uniformizarea slujbei bisericești, *Liturghia* pe note, în limba rusă¹⁸.

În opinia cercetătorului P. Constantinescu-Iași, în biblioteca mănăstirii *Adormirea Maicii Domnului* erau câteva cărți românești. Biblioteca, pe lângă multe cărți rusești, includea și 30 de cărți românești vechi, dintre care cinci titluri editate până în 1812, 20 de cărți editate după 1812, încă cinci cărți editate la Chișinău, câteva cărți nu aveau date concrete. Într-adevăr, pentru o mănăstire atât de importantă biblioteca pare a fi mai mult decât modestă, din care motiv cercetătorul P. Constantinescu-Iași a presupus că titlurile mai vechi au fost distruse sau pierdute, luând în considerație vechimea mănăstirii, dar și cele trei incendii de până la 1812¹⁹. Printre cărțile depistate atunci se numără câteva titluri valoroase, restul cărților românești fiind datate cu secolul al XIX-lea, majoritatea de uz bisericesc, după cum urmează: *Triod* (București, 1769), *Antologhion* (București, 1777), care la început avea însemnarea marginală: „Acest minei să-s știe că l-am cumpărat eu Ioniță Strătan di la părintele protopopul Dumitrașco de Orhei în 20 lei ca să îie pomenire casai mele și a copiilor și [am dat-o] sfinții bisărici din Neșcani în velet 1786, octom[brie] 29, iar cine ar lua-o să fie blăstămat de Domnul Dumnezău și de a Lui 318 părinți sinți din Nichie”. Următoarea carte era un *Minee* pe luna decembrie (Râmnic, 1779), la fel cu o inscripție la începutul cărții: „La let 1812, decem[brie] 16 au întrat metropolit preasf[înțitul] părintele Nectarie ce au fost episcop[ul] Rîmnicului în zilele prea luminatului domnu io Ioan Gheorghe Caragea voevod și am însemnat ca să știe cei ce vor ceti”. Și în continuare, era însemnat: „La let 1825 septemvrie 26 s-au schimbat epitropia și s-au pus d-sa coconul Ștefănică stolnicul, ce ține poștile, epitrop și îndreptase toate podurile și pe loc au șindrilit toate odăile că curgea într-însele de nu puteau sădea oamenii. Dinul dascăl”. La sfârșitul cărții citim însemnarea: „Să s[e] știe de când au plecat mitropolitul Gavriil de la București iar la Eși 808, avg[ust] 4”. În lista cărților documentate de cercetător se mai includ un *Penticostar* (Râmnic, 1785), un *Molitvelnic* (Râmnic, 1793), un *Liturghier* (Iași, 1794), două *Trioduri* (București, 1798) și o *Liturghie* (Iași, 1797)²⁰.

Odată cu deschiderea Muzeului Bisericesc din

¹⁴ *Diferite știri din arhiva Consiliului eparhial Chișinău de Const. Tomescu*. În: *Arhivele Basarabiei*, 1936, an. 8, nr. 4, p. 252.

¹⁵ *Lucrările Adunării Eparhiei Chișinăului*, 22-23 mai 1933. Chișinău, 1933, p. 102.

¹⁶ Beșleagă V. *Cruci răsturnate la Răciula*, 1959, Chișinău, Prut Internațional, 2006, p. 321.

¹⁷ Arhiva curentă a Mitropoliei Moldovei.

¹⁸ *Diferite știri din arhiva Consiliului eparhial Chișinău de Const. Tomescu*. În: *Arhivele Basarabiei*, Chișinău, 1937, an. 9, nr. 1-4, p. 24.

¹⁹ Constantinescu-Iași P. *Circulația vechilor cărți bisericești românești în Basarabia sub ruși*. În: *Revista societății istorico-archeologice*. Vol. XIX, 1929, p. 191, 212

²⁰ Paul Mihail. *Mărturii de spiritualitate românească din Basarabia*. Așezăminte, scrieri, personalități. Chișinău, Știința, 1993, p. 185-191.



Molitvelnic, București 1794

Viața Cuviosului Paisie, Mănăstirea
Neamț, 1836

Chișinău, în colecția sa au fost incluse și câteva cărți aduse de la mănăstirea Hârbovăț, soarta cărora nu se cunoaște până acum, de altfel, ca și soarta întregului muzeu. Astfel, în colecția muzeului se păstrau cărți menționate anterior și de alți cercetători, după cum urmează: *Canoanele Născătoarei de Dumnezeu cu pavecernița cea mică* (Lavra Kievo-Pecerska, 1731)²¹; un *Minei de sărbătoare cu octoih, psaltirea și ceaslov în limba elină* (Lipsca, 1761); un *Liturghier uniat*, fără fila de început, în scoarță de colencor; un *Triod* (București, 1769); *Tâlcuirea Evangheliei de fericitul Teofilact* (Veneția, 1788), în limba elină, în scoarță de piele; *Comoara ipodiatonului Damaschin și Studiul Tesalonicenul* (? , 1799), în scoarță de piele, adusă de arhimandritul Teognost la Muzeul bisericesc din Chișinău; un *Aghiasmatar mic sau rugăciunile cele mai trebuincioase pentru preoți* (Iași, 1814); *Serviciul divin al sfântului mucenic Serafim*, arhiepiscopul fanariotului (Iași, 1817), în limba elină, și *Serviciul divin al sfântului mucenic Ioan cel Nou din Trapezund* (Iași, 1819), în limba elină.

Vizitând mănăstirea Hârbovăț, neobositul cercetător Paul Mihail a avut posibilitatea să facă cunoștință cu biblioteca mănăstirii și să înregistreze titlurile cărților și inscripțiile marginale²². Menționăm cu această ocazie că volumele evidențiate/vizitate de Paul Mihail (cu descifrarea unor inscripții marginale), fac parte și actualmente din colecția bibliotecii mănăstirii Hârbovăț, din care considerente anexăm lista celor mai valoroase cărți documentate actualmente la mănăstire, un studiu mai amplu

privind toate cărțile păstrate aici fiind deja inițiat de autorul prezentului articol. Astfel, în colecția mănăstirii au fost documentate următoarele cărți editate la finele secolului al XVIII-lea: *Minei* pe luna aprilie, mai și iunie (Râmnic, 1780), un *Penticostar* (Râmnic, 1785), *Liturghia* (Iași, 1794) și un *Ceaslov* (Iași, 1797). *Molitvenicul* (Râmnic, 1793) avea la început mențiunea: „Acest molitvenic esti a ieromonahului Iosif, la 1861 vgușt la 15 z[ile] m-am hirotonisit preut de episcop Antonie în S[fânta] m[ănăstire] Gherbovețul, fiind arhimandrit părintele Ieronim”.

Majoritatea cărților liturgice posedă inscripții marginale foarte valoroase privind apartenența, prețul, donația, după cum ar fi un *Triodul* (București, 1798), cu mențiunea de la început: „Pentru slujitorii preoți a bisericei și a poporului din satul Ialpujelu ținutul Hotinului, cu hramul Sfântului Nicolai, la anul acesta 1809”. Un alt *Triod* (București, 1798), avea la început inscripția: „Această Sfântă carte ce se numește Triodul postului s-au cumpărat la Sfenta biserică la hramul arhistratig Mihail și prețul lui [este] de lei 33. Slobozia Doamnei”. Tot în acest context trebuie remarcat și un *Pateric, graiurile Sfinților pre cuvioșilor părinți și pre cuvintele lor cele de îndreptare vieții și folosul sufletesc*, Manuscris, sec. XVIII. Pe filele 2–3 verso, era înscris: „Și am scris ermonah Galaction cel păcătos. Let 7298, august 29”. La sfârșitul cărții, mențiunea: „Slava lui Dumnezeu carele de la început m-au ajutat de am văzut și sfișit și s-au scris acest pateteric la muntele Ceahlăului de smeritul eromonah Galaction let 7298, iun[ie] 14”. Din punct de vedere tehnic, cartea avea litere începătoare în roșu, textul încadrat, capetele titlurilor în roșu, chenare și înflorituri în negru.

Merită atenție inscripția inițială de pe o *Carte folositoare de suflet* (București, 1800): „Această carte să se știe că este dăruită de cucoana Ilinca, mie ieromonahului Vasilian din mănăstirea Hîncului, la care martor este soțul dumisale giupînul Nicolai Zugravu, ce au zugrăvit biserica la Hîncu”. La fila 1 era însemnat: „Această Prăvălioară o am dăruit cocoanei Elencol pentru al dumisale sufletesc folos și nimene să nu o înstrăineze de la dumneaei. 1802 mai, 16. Gherontie”. De altfel, asemenea inscripții de apartenență sau donație sunt destul de frecvente pe cărțile sfinte din biblioteca Mănăstirii

²¹ Muzeul Bisericesc din Chișinău – geneză, împliniri, pribegii. Chișinău, 2006, p. 88-92.

²² Paul Mihail. *Mărturii de spiritualitate românească din Basarabia*, p. 185-191.

Hârbovăț, după cum ar fi un *Apostol* (Blaj, 1802), cu însemnarea la început: „Acestu sfîntu apostol [este] a lui Ștefan fecior protopopului Lupu, l-au dat la Sfîntul Afanasii și Chirii la [biserica] Sfîntu Haralambii pentru pomenirea sufletilor, la let 1813 decemv[rie]” sau *Tîlcuire la cele patru evanghelii* (Iași, 1805), a lui Theofilact arhiepiscopul.... La început, jos, era însemnat: „Această carti a celor patru Sfînti evanghelii ci să numește Tîlcuire s-au dat di la biserica Sf. Mucenic Gheorghii din satul [loc șters] di ierodiaconul dila aceeaș biserică Andrii la biserica din [loc șters voit] cu hramul [șters] Maicii Domnului spre vecinica lui pomenire fiindcă poporeni di la biserica [loc șters] malorosieni și să săvîrșește slujba la aceeași biserică pe limba rusească și această carte moldovenească rămăsese netrebuincioasă. Anul 1893, dechemvrie în 25 zile”. La sfîrșitul cărții erau cinci foi manuscris (din aceeași carte) și însemnarea: „Aceste cuvinte ce să află cu mîna scrisă, eu le-am scris, mult păcătoșul poslușnicu Iustin Ivanovici Stavila din Novo-Neamețcoi monastire Chițcani, născut din satul Jora din jos din Besarabie guberne, din uezdu Orgheiului, din voloste Suslenului, în anul 1897 în luna lui dechemvre”. O altă carte, *Tîlcuire la cele patru evanghelii*, de Teofilact arhiepiscop (Iași, 1805), avea la început, însemnarea: „Această Sfîntă carte este dăruită ieromonahului Sava de Pelaghia din satul Onișcani, anul 1892, avgust, 2 zile”, iar un *Molitvelnic* (Brașov, 1811), avea la început mențiunea de apartenență: „Acest molitvelnic este a preotului Feodor Costantinov Budeanu di la satu Cotu-Mare”.

Viețile sfinților din luna lui noiembrie (Mănăstirea Neamț, 1811), avea la început mențiuni privind niște decesuri și înmormântări în cimitirul orașului Chișinău: „La anul o mie opt sute șasezeci și șase, luna septembrie în două zeci și opt zile, gioi dimineața pela șapte ceasuri, s-au mutat din viață fiul nostru Gheorghieș în orașul Odesa fiind acolo și au bolit și la triisprezeci zile a următoarii luni sîmbătă pela patru ceasuri din zi la țintirimul și-n același oraș s-au și îngropat aproape de biserica de acolo. Vrî[s]ta anilor lui nu o fost mai mult de let douăzeci și trei ani șasă luni. Tot la anul acesta 1867, luna octombrie, 19 zile, s-au mutat din viață fiica noastră Mărioară și s-au îngropat la țintirimul orașului Chișinău, aproape de biserică, iarăși sîmbătă. Anii vieții sale di la naștere n-au fost mai mult decît 19 ani, măritată fiind după bărbat”. O altă inscripție relatează că „Spre tinerei de minte s-au scris aici că la anul 1869 sept[em]brii 25 zile s-au mutat din viață fiica noastră Anicuța, măritată fiind după bărbat cu numele Alexandru Vraghii. Și la anul 1871 luna ghenari

28 zile, iarăși s-au mutat din viață fiica noastră Elenața, fată mare fiind. Vîrsta ei fiind de optsprezece ani și trei luni”. La sfîrșitul filei 1 a fost însemnat: „Această carte este dăruită de cuconul Ioan Brîncă, poslușnicul Vasile Harea din schitul Țigăneștilor la anul 1879, luna lui martie, în șaptesprezece zile spre pomenirea lui și a fiilor lui. Colejschii registrator Ioan Vasilevici sîn Brinchi”. Următoarea inscripție marginală a relatat că „1883 anu, septembrie 4 zile, m-au pristăvit de călugărie și la 28 zile tot întru această lună și acest an m-au călugărit, adică cu 25 zile au zăbovit cu prestavlenia monah Vichentie”, urmată de inscripția „Să să știe de cînd s-au săvîrșit din viață colejschi registrator Ivan Vasilevici Brîncă din satul Hîrtopul Mare. Anul o mie opt sute optzeci și unul, luna lui avgust, în trei zile. Poslușnic Vasiliu Harea din schitul Țigănești”.

Seria cărților editate în țară și peste hotare în prima jumătate a secolului al XIX-lea, cu descifrarea inscripțiilor marginale, este continuată de un *Moldebnic* (Chișinău, 1815), în 4 exemplare, care la început avea inscripția de proprietate: „Această sfîntă și dumnezeiască carte este a părintelui Căsaian ot Lopatna și fiind că au venit di la Sfînta mitropolie a Chișinăului și a Hotinului ș-au plătit-o preutul arătații 6 lei la anul 1816, la luna mart, 8 zile”.

O *Psaltire* (Mănăstirea Neamț, 1816), la început, avea mențiunea de apartenență a cărții la mănăstire: „Aceasta carte esti a monastirii Gherbovețului cu hramul Adormirea Maicii Domnului”. La fel un *Mineiu* de obște (Chișinău, 1819), cu mențiunea de la începutul cărții: „Aceasta carte ci să numește Minei de obște s-au cumpărat di cătră arhimandritul Serafim și ctitor aceștii [sfinții] mănăstiri [a] Hîrbovățului și s-au aferosit spre vecinica a sa pomenire. În anul 1819, septembrie 25 zile”.

Molitvelnicul (Chișinău, 1820) avea la început, o însemnare: „Această carte [este] dăruită monă[s]tirii Hîrbovețului de ieroschimonahul Mihail. 1881 ghenarie”, iar în *Carte folositoare de suflet...* A treia oară tipărită, (București, 1827), la început, putea fi citit: „Aciastă învățătură cătră duhovnic este dreaptă rămasă de la socrul meu preutul Vasiliu Madan și mi-au rămas mie după împărțania tuturor cărților dascălului Andrei Gheorghiev Madan și di să va ispiti cineva-i să o furi sau să o tainuiască să fie anathematizat. Și sa fie blăstămat de celi noao ceti de îngeri nemilostivit și di toți sfinții cari din veac au plăcut Domnului nostru I[isu]s H[risto]s în vecii vecilor, Amin. Anul 1867 ghenarii în 10 zile întru această carte m-am iscălit și eu Pavel Grigoriev Madan. 1867 dechemvri în 14 zile”.

Și în cartea *Alcătuirea aurită a lui Samuil Ravi*

(Buzău, 1836, tipărită după ediția de la Iași din 1771), era o inscripție marginală privind evenimentele istorice: „În 27 zile a lunii lui iunie... slujba... pentru biruința cea mare... asupra craiului Șvezilor Carol XII”.

O *Carte folositoare de suflet...* f[ără] an, pe taraj avea însemnat: „În 1821, mart 22, au început a săpa timilia clopotniței vale. S-au săvârșit din viața aciasta vremelnică pomeșcicul satului Cuhurești la anul 1843, luna dechemvrie, 10 zile, numindu-să Constantin Bogdan, am scris Veniamin. La anul 1846, dechemvri, 13 zile, s-au mutat din această viață vremelnică la ce vecinică shimonahul Filaret Hagiul, ci au fost la Mormîntul Domnului la Ierusalim”. Menționăm cu această ocazie că prezenta carte avea câteva inscripții valoroase, cum ar fi despre trecerea în neființă a lui Gavriil Bănulescu-Bodoni și arhiepiscopul Dimitrie (Sulima): „În anul 1821, mart, 30 zile, s-au mutat din viața aciastă vremelnică mitropolitul Gavriil, în Chișinău i s-au sfârșit viața, și l-au dus la Sf[î]nta mănăstire a Căprienii și acolo l-au îngropat” sau înmormântarea unei persoane în cimitirul din Chișinău: „La anul 1846, ghenarie, 3 zile, s-au mutat din viață aciastă vremelnică Goli-eanu și l-au îngropat în biserică în Sobor, în oraș Chișinău”. La sfârșitul cărții era menționat „Anul 1844, avgust, 4 zile, s-au mutat din această viață vremelnică arhiepiscopul Dimitrie din Chișinău și l-am îngropat în biserică Soborului”. La fel variate însemnări privind data nașterii: „La anul 1812, ghenarie, 25 zile, m-am născut eu Manoli Graur”. Tot în această carte găsim inscripția de apartenență, pe primele foi jos: „De la preutul Andrunache din sal Căinariul și este dată preutului Gavril ot satul Gvozdji și cine să va afla să o furi și să o înstreineză să fie tot așa dupu cum a voi Domnul, vlet 1801, faur, în 24” și de relatare a evenimentelor: „Anul 1845, ghenarie, 4 zile, au venit episcop Irinarh în Chișinău și au primit scaunul păstorii sale”; „Anul 1838 s-au cutremurat pământul foarte tari. Ghenarie 11, la patru ciasuri din noapte”.

O serie de cărți, editate în prima jumătate a secolului al XIX-lea, nu posedă însemnări marginale, fapt care nu reduce deloc din valoarea lor istorico-artistică. Astfel, la biblioteca Mănăstirii Hârbovăț, după cum ar fi *Mineie* pe luna ianuarie, februarie, martie și aprilie (Buda, 1805); un *Ceaslov* (Brașov, 1806), *Chiriadromion* (Mănăstirea Neamț, 1811), un *Octoih* (Buda, 1811), *Evanghelie* (Buda, 1812), *Apostol* (Blaj, 1814), un *Liturghier* și un *Molebnic* (ambele editate la Chișinău, 1815)²³. Tot în acest

context se includ cărțile liturgice tipărite atât la Chișinău, cât și peste hotare (Sankt Petersburg, București, Buzău, Sibiu): un *Mineu de obște* (Chișinău, 1819)²⁴, *Noul Testament* (Sankt Petersburg, 1817)²⁵, *Psaltire*, în două exemplare (Chișinău, 1818), *Biblia* și *Noul Testament* (ambele Sankt Petersburg, 1819), *Rânduiala sfințirii bisericii, așijdere și rinduelile cum să se primească jidovii...* (Chișinău, 1820), în două exemplare, *Datoriile presbiterilor de popor* (Chișinău, 1823)²⁶, *Logica* talmăcită de Grigorie al Argeșului (București, 1826)²⁷, *Urmarea cântării de rugăciuni cei de mulțumire... spre surparea zurbalii...* (Chișinău, 1826), *Liturghie* (Buzău, 1833), *Psaltirea* (Mănăstirea Neamț, 1843) și o *Evanghelie* (Sibiu, 1844).

Dacă ne referim la titlurile cărților editate în a doua jumătate a secolului al XIX-lea, menționăm că a fost depistată o carte având și careva inscripții marginale privind evenimentele istorice și monahii mănăstirii, de ex.: *Proloage* (Mănăstirea Neamț, 1855), Vol. III, martie-mai, care la început avea însemnat: „Această carte este a părintelui Mina din tipografie, 1856”²⁸.

În lista cărților sfinte, editate în a doua jumătate a secolului al XIX-lea, depistate de Paul Mihail, completate de Alexandru David și de subsemnatul, figurează un *Apostol* (Mănăstirea Neamț, 1851), în două exemplare²⁹, *Cuvinte la apostolii duminicilor* (Buzău, 1853), *Proloage* (Mănăstirea Neamț, 1855), vol. III, martie-mai; vol. IV, iulie-august; *Evanghelie* (Chișinău, 1855), în două exemplare; *Orologiu* (Mănăstirea Neamț, 1856), *Biblia lui Șaguna* (Sibiu, 1856–1858), în 10 exemplare, un *Tipicon* (Chișinău, 1857), *Evhologhion* (București, 1858), *Cazanii...* (București, 1858), o *Liturghie* (Chișinău, 1859), în 3 exemplare³⁰; *Chiriadromion* (Chișinău, 1860), în 5 exemplare³¹, o *Liturghie* (Chișinău, 1860), un *Octoih* (Chișinău, 1862), în două exemplare și un *Ceasoslov* (Chișinău, 1862), în două exemplare; *Minei*

²⁴ David Al. *Tipăriturile românești în Basarabia sub stăpânirea rusă (1812-1918)*, p. 50.

²⁵ Paul Mihail. *Mărturii de spiritualitate românească din Basarabia*, p. 185-191.

²⁶ David Al. *Tipăriturile românești în Basarabia sub stăpânirea rusă (1812-1918)*, p. 62.

²⁷ Paul Mihail. *Mărturii de spiritualitate românească din Basarabia*, p. 185-191.

²⁸ Ibidem, p. 185-191.

²⁹ Ibidem, p. 185-191.

³⁰ David Al. *Tipăriturile românești în Basarabia sub stăpânirea rusă (1812-1918)*, p. 122.

³¹ Paul Mihail. *Mărturii de spiritualitate românească din Basarabia*, p. 185-191.

²³ David Al. *Tipăriturile românești în Basarabia sub stăpânirea rusă (1812-1918)*. *Bibliografie*, Chișinău, 1993, p. 24, p. 31.



Mineu iunie, Buzău 1698



Datoria preoților, Iași 1838

pe Noembrie (Râmnicul Vâlcea, 1862) și *Evangelii* (Râmnicul Vâlcea, 1865), în două exemplare, *Noul Testament* (Sibiu, 1867), un *Molebnic* (Sibiu, 1874), în două exemplare și *Noul Anastasimatar lucrat de Nicolae Severeannu* (Buzău, 1901) ș.a. titluri, aflate în procesul de analiză și descriere.

Aparte pot fi clasificate unele titluri de cărți care ne relatează despre mănăstirea Hârbovăț, de preferință, Icoana făcătoare de minuni *Maica Domnului de la Hârbovăț*. În acest context menționăm că în colecția bibliotecii mănăstirii Noul Neamț se păstrau două cărți privind această icoană, și anume: 1) *Povestire pentru icoana Maicii Domnului din mănăstirea Hârbovăț*, 1859, cu dimensiunile de 26 x 20,5 cm., scriere cursivă de un singur copist, coperta de carton pe pânză cu un chenar imprimat, în limba română, hârtie fabrica Novicov. Toate filele au câmpuri liniate cu creionul. Reprezintă povestirea sfintei icoane a Maicii Domnului ce se află în mănăstirea Hârbovăț. În cele 10 file se relatează istoricul mănăstirii și date suplimentare despre unele evenimente istorice. Pe f. 1 este o notă de danie a arhimandritului mănăstirii Hârbovăț Iustin din 23 august 1859 pentru mănăstirea Neamțului³²; și 2) *Сказание о иконе Богородицы Гербовецкого монастыря (Povestire pentru icoana Maicii Domnului din mănăstirea Hârbovăț)*, 1859, dimensiuni 25,5 x 20,5, scriere cursivă, limba slavă bisericească. Coperta din carton, cotorul cărții din lederin. Reprezintă povestirea pentru icoana de la Hârbovăț, pe filele 2-7 este prezentată istoria mănăstirii, începând cu mijlocul secolului al XIX-lea și până în 1859. Potrivit cercetătorilor, textul a fost alcătuit odată cu stabilirea de Sf. Sinod a traseului Icoanei făcătoare de minuni de la Mănăstirea Hârbovăț la Chișinău și înapoi (1859). Pe fila 1 era o inscripție

³² *Catalogul general al manuscriselor moldovenești păstrate în URSS. Colecția bibliotecii Mănăstirii Noul-Neamț (sec. XIV-XIX)*. Autor-alcătuitor V. Ovcinicova-Pelin, Chișinău, 1989, p. 244, nr. 67 (44). Vezi textul în original la p. 376-377.

marginală, care reprezenta donația arhimandritului Mănăstirii Hârbovăț, Iustin, din 21 aprilie 1859, pentru Mănăstirea Noul-Neamț³³.

Tot în acest context menționăm că cărțile sfinte din mănăstirile basarabene au ajuns și la bibliotecile mănăstirilor de la Muntele Athos, inclusiv o *Liturghie* (1860) de la Mănăstirea Hârbovăț³⁴.

Drept dovadă a existenței unor cărți vechi în biblioteca Mănăstirii Hârbovăț vine și plângerea unui ascultător, Ivan Straton, din 25 mai 1905, privind furtul din chilia sa a două *Psaltire*, moldovenești, la un preț de 18 rub. argint, și a unui *Ceasoslov*, la un preț de 16 rub, lucrate într-o tipografie germană³⁵.

În Biblioteca Științifică Centrală „A. Lupan” a AȘM, în fondul de carte rară, se păstrează cartea semnată de V. Curdinovschi, *Рукописная церковнославянская грамматика Гербовецкого монастыря Бессарабской губернии*, Варшава, Типография Варшавского учебного округа, 1908.

Biblioteca mănăstirii Hârbovăț a avut de suferit în perioada sovietică, după cum putem sesiza din raportul împuțernicului P. Romenschi: „Unele mănăstiri ca Hârbovăț, Chițcani, Hârjauca, au biblioteci mari, completate pe parcursul deceniilor cu literatură spirituală, științifică, istorică de o mare valoare. Consider necesar verificarea acestor biblioteci și curățarea lor de literatura românească, scoaterea din mănăstiri a celor mai valoroase cărți și transferarea lor la bibliotecile științifice ale Moldovei”³⁶.

Una din primele decizii ale autorităților comuniste luate împotriva bisericii creștine a fost Hotărârea nr. 142-H din 13 septembrie 1940 „Cu privire la confiscarea cărților bisericești de toate riturile și ale sectelor religioase”. În termen de 10 zile au fost organizate comisii pentru confiscarea literaturii religioase³⁷. În timpul lichidării Mănăstirii Hârbovăț, egumenul Veniamin (Grosu), încărcând căruța cu multe cărți și inventar liturgic, printr-o adevărată minune a trecut neobservat și necontrolat pe lângă securiști, salvând astfel o parte din patrimoniul mănăstirii, ulterior întoarsă în biblioteca acesteia după redeschidere.

³³ *Ibidem*, p. 245-246, nr. 68 (27).

³⁴ Cereteu Igor. *Cartea românească pe Muntele Athos* în: *Akademos*. Nr. 1 (20), Chișinău, 2011, p. 164.

³⁵ ANRM, fond 208, inv. 1, dosar 182.

³⁶ *Православие в Молдавии. Власть, церковь, верующие. 1940–1991*. В 4-х томах. 1940–1953, Отв. редактор, составитель и автор предисловия В. Пасат, Москва, РОССПЭН, 2009, Том. 1, с. 242, док. 51.

³⁷ ANRM, fond 691, inv. 1, dosar 47, f. 10.

Actualmente, biblioteca Mănăstirii Hârbovăț reprezintă un veritabil tezaur, păstrând numeroase titluri de cărți liturgice, ritualice, de muzică bisericească, inclusiv prelucrate de compozitorii M. Bârcă, M. Berezovschi, cărți privind istoria neamului și a bisericii ortodoxe³⁸. Valoarea acestor cărți este inestimabilă, ele deținând locul de frunte în patrimoniul cultural sacru al mănăstirii, dar și al întregului patrimoniu al bisericii din Moldova, prin mesajul său, precum și prin numeroase detalii decorative, precum ar fi aplice metalice (de preferință, argint), realizate prin turnare, filigranare sau încadrate în medaloane emailate. O bună parte din cărți au făcut anterior parte din biblioteca egumenului Veniamin (Grosu). Majoritatea cărților au inscripții marginale care sunt o istorie vie a mănăstirii, a evenimentelor politice, geografice, culturale care au avut loc (războaie, donații, decesuri, cutremure de pământ etc.). Ca atare, titlurile enumerate anterior se păstrează și actualmente în biblioteca mănăstirii (cu unele excepții). Totodată, menționăm că după lichidarea mănăstirilor Hâncu, Țigănești, Dobrușa, călugării transferați la Hârbovăț luau cu sine, după posibilitate, și unele cărți liturgice, aflate și ele actualmente în colecția bibliotecii mănăstirești.

Un aspect la fel de important privind biblioteca mănăstirii ține de funcționarea la Hârbovăț, din 1872, a unor școli, de unde și dotarea bibliotecii cu cele mai variate cărți didactice³⁹. Numărul mare al cărților editate în slavonă este explicat prin faptul că în 1874 a fost expediată o scrisoare, inclusiv la școala Mănăstirii Hârbovăț, să instruiască elevii mai bine pentru a fi pregătiți pentru Seminarul Duhovnesc, avându-se în vedere cunoașterea slabă sau deloc a limbii ruse. În 1888 școlile de la mănăstirile Frumoasa, Hâncu și Suruceni au fost închise, locul lor preluând școala cu azil de la mănăstirea Hârbovăț⁴⁰.

O altă componentă importantă care explică prezența mai multor cărți din domeniul muzicii sacre, este activitatea unei școli specializate. Astfel, în 1938, școala muzicală din Chișinău a fost transferată la Mănăstirea Hârbovăț unde a funcționat timp de câțiva ani⁴¹, dovadă servind și numeroase cărți de cântare bisericească, note muzicale etc., păstrate

și actualmente în bibliotecă⁴². Școala de cântăreți a fost funcțională inclusiv până în 1940, fiind închisă în timpul primei ocupații sovietice.

Păstrarea și valorificarea cărților bisericești

O problemă importantă în ce privește păstrarea și valorificarea patrimoniului național reprezentat de cărțile vechi din colecțiile bisericilor și mănăstirilor este inventarierea și catalogarea lor, desemnarea persoanei răspunzătoare de bibliotecă și de evidența cărților. Astfel, aceste aspecte vor facilita semnificativ accesul la titlurile vechi atât a monahilor, cât și a cercetătorilor din domeniu.

În continuare, propunem un model de descriere a cărților păstrate în bibliotecile mănăstirești, care trebuie să includă următoarele compartimente: titlul deplin al cărții; anul și locul ediției; descrierea copertii; prezența ferecăturii de argint, cu medaloane emailate sau 1-5 aplice metalice filigranate sau turnate în metal; dimensiunile; donație sau cumpărare; afilierea – bisericească sau mănăstirească; posesorul, stăpânul cărții; prezența inscripțiilor marginale; starea de păstrare a cărții; necesitatea de restaurare artistică; alte comentarii. În așa mod, întocmirea fișei de evidență a cărților vechi, inclusiv crearea unei baze de date electronice, ar crea condiții iminente pentru depistarea, protejarea și valorificarea lor istorico-artistică.

În acest context, în cadrul promovării turismului rural la nivel național și internațional, aceste biblioteci cu colecții bogate de carte rară vor fi vizitate, contribuind, în așa mod, la promovarea imaginii comunităților monahale, a valorii cărților sfinte. Conlucrarea cu bibliotecile mănăstirești mari, de exemplu, cu cea de la Noul Neamț, preluarea experienței de creare și diriguire a acestora ar fi benefică pentru mănăstirile care sunt în curs de organizare sau formare, deținând în calitate de donații variate titluri de carte veche.

Totodată, este regretabil faptul că deseori cărțile sfinte devin piese de mare căutare la colecționari și iubitori de antichități. O legislație perfectă care ar proteja bibliotecile mănăstirești și valorile sale culturale, intensificarea controlului serviciului vamal privind scoaterea și introducerea în țară a cărților vechi, evidența și crearea unei baze de date electronice și pe suport de hârtie – sunt doar câțiva factori care vor promova patrimoniul ecleziastic, reprezentat prin cărțile vechi, din colecțiile bisericilor și mănăstirilor din spațiul actual al Republicii Moldova.

³⁸ Brihuneț Manole, prot.mitr. *Cărțile sfinte – tezaurul bisericilor și mănăstirilor din Moldova – între istorie și valorificare*. În: Patrimoniul bisericesc – recuperarea trecutului. Rezumatele conferinței naționale din 5 mai 2012. Chișinău, 2012, p. 15-17.

³⁹ Popovschi N., *Istoria bisericii sub ruși*, Chișinău, 1939, p. 175.

⁴⁰ Agachi Al. *Istoria Mănăstirii Hâncu (1677–2010)*, Chișinău, Pontos, 2010, p. 87-89.

⁴¹ ANRM, fond 1135, inv. 2, dosar 75.

⁴² Brihuneț Manole, prot.mitr. *Cărțile sfinte – tezaurul bisericilor și mănăstirilor din Moldova*, p. 15-17.

VALOAREA ISTORICO-ARTISTICĂ A VEȘMINTELOR BISERICEȘTI

Dr. Liliana CONDRATICOVA

THE HISTORICAL-ARTISTIC VALUE OF THE CANONICAL DRESS

In this article the author examines the main types of church liturgical objects found in Moldovan churches and monasteries. These are mainly the different screens, banners, stoles, liturgical embroidery, carpets, etc., which are of indisputable historical and artistic value. Many of these items were made in the monastery workshops of Hirova, Răciula, Vărzărești, Tabăra convents.

Fără a reduce din importanța cercetărilor anterioare, axate pe apariția și evoluția artei sacre în spațiul pruto-nistean, trebuie remarcat faptul că în ultimii ani podoabele și veșmintele liturgice au suscit în mod deosebit interesul experților în materie de istoria și studiul artelor. O deschidere față de subiectele vizate este condiționată și de lansarea unor conferințe științifico-practice în comun acord între Mitropolia Moldovei, Academia de Științe a Moldovei și Ministerul Culturii, precum cea cu genericul „Patrimoniul bisericesc – recuperarea trecutului”, ediția a II-a, care a avut la 3 mai 2012. În acest fel, s-a extins substanțial arealul de investigație, au fost deschise noi oportunități pentru studii.

În mod prioritar, în prezentul demers atenția noastră vine către veșminte, broderii și covoare păstrate în biserici sau realizate în ateliere mănăstirești. Dificultățile care se întâlnesc în calea cercetării de cele mai dese ori sunt explicate deseori printr-o simplă „necunoaștere” a semnificației unor termeni sau folosirea lor incorectă¹. În scopul edificării unor concepte privind uzualitatea, valoarea istorico-artistică și semnificația unor țesături și veșminte, considerăm oportună plasarea informațiilor sugestive privind clasificarea și tipologia pieselor depistate în bisericile și mănăstirile moldovenești, colecțiile muzeale și cele particulare.

E bine știut că în secolul al XIX-lea mănăstirile și bisericile basarabene erau îndeștulate cu toate cele necesare pentru oficierea serviciilor divine (podoabe și veșminte), deși dosarele de arhivă nu totdeauna menționează categoria de piese existente, cu atât mai

mult tehnica de lucru și materiile prime. Totodată, în pofida faptului că conflagrațiile militare, ateismul agresiv al autorităților sovietice au secăt covârșitor patrimoniul bisericesc, podoabele liturgice și veșmintele (*odăjdii*) rămase denotă un veritabil tezaur care necesită toată atenția cercetătorilor, dar și a factorilor de decizie implicați nemijlocit în catalogarea, conservarea și păstrarea lor corespunzătoare.

Regretabil este faptul că cel mai „nemilos” cu patrimoniul artistic, fie laic, fie sacru, pe care îl deținem în prezent, se manifestă nu factorul natural, ci factorul antropic. Din mai multe considerente se distruge sau se denaturează ideea originală a unei piese de artă, în cazul dat restaurarea comercială prevalând evident asupra celei artistice. Crearea unor lucrări adaptate la gusturile modernității a condus la apariția numeroaselor imitații și falsuri, care, deși fiind de o calitate excepțională, nu sunt decât niște „ecouri” ale unei arte veritabile, care nici pe departe nu pot substitui adevărata capodoperă. Și dacă la începutul secolului XX piesele și veșmintele liturgice ieșite din uz erau cu grijă aduse în colecția Muzeului Bisericesc din Chișinău, actualmente, mitrele cusute cu catifea și medalioane emailate, sacosele vechi și mânecutele învechite sunt păstrate de fiecare biserică în parte, uzuale fiind piesele noi, recent confecționate, care abundă în simboluri și pietre strălucitoare.

Progresul în domeniul tehnologiilor confecționării podoabelor și veșmintelor a avut, din păcate, și un impact negativ asupra evoluției artei. Automatizarea proceselor, producerea în serie, realizarea operațiilor prin mijlocirea calculatorului etc. a condiționat practic dispariția lucrului făcut cu mâna, respectiv, a dus la pierderea individualității piesei, apariția numeroaselor obiecte identice, fără vreun mesaj simbolic. Accesibilitatea și posibilitatea înlocuirii rapide a unui obiect liturgic deteriorat cu o piesă nouă a redus substanțial din valoarea lor. Pe când veșmintele și podoabele vechi posedă aerul epocii în care au fost confecționate, amprenta persoanelor care le-au folosit, au fiecare în parte istoria sa, formând o istorie generală a evoluției artei culte în spațiul pruto-nistean, aflate la interferența culturilor din Est și din Vest și marcată de realizările artistice ale țărilor limitrofe care au avut un impact deosebit în promovarea unor tradiții. Din aceste considerente, estimarea adevăratei valori istorico-artistice a podoabelor și veșmintelor liturgice este bazată pe vechimea piesei, originalitatea și autenticitatea ei, tehnica de lucru, materiile prime folosite, semnificația și mesajul purtat². Dezvoltarea pe linie

¹ Condraticova L. *Biblia – sursă pentru studiul giuvaiergeriei*. În: *Limba română*, Chișinău, 2006, nr. 4-6, anul XVI, p. 307-316.

² Condraticova L., *Aprecierea valorii istorico-artistice a bijuteriilor: istorie și metodologii moderne*. Conferința științifică cu participare internațională „Probleme actuale ale arheologiei, etnologiei și studiului artelor”, Rezumatele comunărilor. Chișinău, 31 mai–1 iunie 2012, p. 85-86.

ascendentă în acest domeniu se manifestă, în opinia noastră, anume prin păstrarea tradițiilor și pieselor de o vechime considerabilă, prin protejarea și valorificarea patrimoniului bisericesc.

Constatăm în așa mod că prestația excepțională și complexitatea unui bogat material factologic au determinat istoricii de artă să plaseze veșmintele bisericești printre cele mai exuberante și luxoase capodopere ale artei decorativ-aplicate, iar piesele realizate reprezintă o mărturie elocventă a tehnicii și perfecțiunii, a coloritului și a posibilităților de exprimare a sentimentelor prin artă³. Pe parcursul anilor, diferiți specialiști au analizat colecțiile Muzeului de Artă din București, tezaurul mănăstirilor Putna, Sucevița, Dragomirna, unde se păstrează marea majoritate a veșmintelor. Meritul descrierii renumitului tezaur al Mănăstirii Putna îi aparține lui O. Tafrali⁴, asupra problemei broderiei religioase de la Putna s-au aplecat E. Turdeanu⁵ și D. Giurescu⁶. Piesele somptuare au devenit o provocare pentru istoricii de artă cu renume, constituind obiectul de studiu al lui V. Vătășianu⁷, I. Ștefănescu⁸, C. Nicolescu⁹, A. Dobjanschi și V. Simion¹⁰, V. Drăguț¹¹, V. Florea¹², cel mai valoros și consistent rămâne a fi studiul *Broderia veche românească*¹³.

În Republica Moldova, veșmintele și țesăturile, cu predilecție covorul popular, a fost studiat de

Elena Postolachi¹⁴, iar creația unor meșteri de artă decorativă a fost reliefată de Ana Simac¹⁵ ș.a.

Pornind de la *Opisul* obiectelor din colecția Muzeului Societății istorico-arheologice bisericești basarabene (1923)¹⁶ și a pieselor păstrate actualmente în bisericile și mănăstirile Republicii Moldova, propunem următoarea clasificare a odoarelor bisericești în funcție de modul de utilizare și destinația lor: I. *veșminte preoțești* (mitre, sacose, mânecute etc.); II. *icoane* (argint, aur); III. *ferecături de icoane și cărți sfinte* (incrustate cu pietre, mărgelile mărunte, cu aplice metalice sau medalioane emailate); IV. *vase de cult* (potire, candelă, cristelnițe) și V. *podobe personale* (cruci, cruciulițe de botez). Intenția noastră este, pornind de la clasificarea propusă, de a analiza în mod prioritar veșmintele bisericești, categoria vizată prezentând o tipologie destul de ramificată. În acest context, deosebim două categorii semnificative: veșminte preoțești și variate odăjdii și acoperăminte. Astfel, printre veșmintele bisericești un loc aparte îl dețin *epitrahilele* (veșmânt liturgic, purtat de preoți când oficiază slujbele religioase). Cele mai reprezentative piese sunt epitrahilul dublu din brocart alb cu flori albastre, decorat cu galon argintiu aurit și cu franjuri din fire argintii, șase cruciulițe din fire de aur, nasturi de aramă, care a fost primit de la Capela Arhierescă la 27 martie 1912, colecția Muzeului Bisericesc din Chișinău¹⁷. Un alt exemplar era desemnat cu flori peste un fundal galben cu ciucuri în partea de jos, fiind adus la același muzeu de la Mănăstirea Hâncu.

De fapt, informații prețioase privind veșmintele bisericești pot fi depistate cu ocazia solemnităților de sfințire a unor lăcașe sfinte noi sau, regretabil, odată cu inventarierea bisericilor înainte de lichidarea lor în anii 1940–1960. Cu această ocazie menționăm că în categoria veșmintelor bisericești la momentul deschiderii bisericii schitului Bocancea cu hramul *Sfinții Apostoli Petru și Pavel* (1872) intrau trei *veșminte* pentru pristol, trei *acoperăminte* pentru altar, *veșminte preoțești* – *felonul* cu toate cele necesare, două *veșminte diaconești* cu toate cele necesare,

³ Condraticova L., *Broderia din Moldova medievală – istorie și valoare artistică*. În: Arta, Chișinău, Notograf, 2010.

⁴ Tafrali O. *Le trésor byzantin et roumain du monastère de Putna* (text și album). Paris: Librairie orientaliste, 1925.

⁵ Turdeanu E., *La broderie religieuse en Roumanie. Les épithaphes moldaves aus XV^e et XVI^e siècles*. În: „Cercetări literare”, IV, București, 1940.

⁶ Giurescu D., *Contribuții în studiul broderiilor de la Trei Ierarhi*. În: Mitropolia Moldovei și Sucevei, Nr. 3-4, 1960.

⁷ Vătășianu V. *Istoria artei feudale în țările române*. I, București, Academia R.S.R., 1959; idem, *Studii de artă veche românească și universală*. București, Meridiane, 1987.

⁸ Ștefănescu I. D., *Broderiile de stil bizantin și moldovenesc în a doua jumătate a sec. XV. Istorie, iconografie, tehnică*. În: *Cultura moldovenească în timpul lui Ștefan cel Mare*, Culegere de studii, București, 1964.

⁹ Nicolescu C., *Arta în epoca lui Ștefan cel Mare*. În: *Cultura moldovenească în timpul lui Ștefan cel Mare*. Culegere de studii, București, 1964.

¹⁰ Dobjanschi A., Simion V., *Arta în epoca lui Vasile Lupu*. București, Meridiane, 1969.

¹¹ Drăguț V., *L'art roumain*. Bucarest, Éditions Meridiane, 1984.

¹² Florea V., *Istoria artei românești*. București, Hiperion, 1991.

¹³ *Broderia veche românească*. Studiu introductiv de M.-A. Musicescu, București, Meridiane, 1985.

¹⁴ Zelenciuc B., Postolachi E., *Коворул молдовенеск*, Chișinău, 1990; *De la fibră la covor*. Coord. șt. dr. G. Stoica și dr. E. Postolachi. București, 1998; Postolachi E., *Covorul moldovenesc, în dificultate*. În: Akademos, Chișinău, nr. 4 (23), 2011, p. 113-119.

¹⁵ Simac A., *Tapiseria contemporană din Republica Moldova* (Evoluția tapiseriei contemporane din Republica Moldova în anii 1960–2000), Chișinău, 2001; idem, *Dialogul între tradiție și modern în creația Mariei Saca-Răcilă*. În: Akademos, Chișinău, nr. 1 (24), 2012.

¹⁶ *Opisul Societății istorico-arheologice bisericești basarabene*. Chișinău: Casa Eparhială, 1923.

¹⁷ *Muzeul Bisericesc din Chișinău – geneză, împliniri, pribegii*. Chișinău, EcoEtnoMuseum, 2006, p. 60-61.

cinci piese realizate din brocart rus, toate cusute cu fir metalic¹⁸. Analiza detaliată a veșmintelor ne permite să specificăm cele mai uzuale materii prime: catifea, brocart, mătase, atlas. Pentru decor se foloseau fir de metal (aur sau argint), franjuri de argint/argint aurit, mărgelile colorate, aplice decorative, mai rar pietre colorate, mici inele de argint sau aramă. În cazuri excepționale se utilizau pietre scumpe (acuamarin, ametist, smarald, perle). Un exemplu ilustru sunt *mitrele*. În acest context se înscrie mitra de catifea neagră, cusută cu argint, titlu 84, decorată cu cinci medalioane ovale de email, cu chipurile *Mântuitorului, Maicii Domnului, Ioan Botezătorul, Răstignirea lui Hristos*, partea de sus decorată cu medalionul *Sfintei Treimi*, crucea cusută cu argint și 13 sticle de culoarea ametistului¹⁹.

Categoria de *brâie* este reprezentată printr-un exemplar din catifea roșu carmin, cu flori brodate cu fir de aur, căptușit cu stofă roșie sau două brâie din brocart alb-argintiu cu floricele aurite, brodate din fire de argint, căptușite cu mătase roșie deschisă (intrate la Muzeul Bisericesc de la capela arhiepiscopală)²⁰. Printre *feloane* (veșmânt bisericesc de forma unei pelerine scurte) se remarcă un felon împodobit cu flori mici aplicate pe fundal auriu, primită la Muzeul Bisericesc de la mănăstirea Hâncu²¹.

Categoria de veșminte preoțești este completată de un *omofor* (veșmânt purtat de arhieru în jurul gâtului) lucrat din glaset alb, decorat cu fire argintii, cu flori și mărgelile de sticlă de culoare roșu închis, în mijloc fiind cusute cinci cruce cu fir de argint și mărgelile de sticlă²².

Sacosul (veșmânt bisericesc pe care arhierii îl poartă peste stihar) este realizat din brocart alb-argintiu, decorat cu flori albe în raze albastre. Mânecele și bordul în două rânduri sunt garnisite cu galon lat argintiu-aurit. Crucea de pe spate este realizată în fir de aur. În tăieturile sacosului sunt plasați șase clopoței de argint, inclusiv doi auriți; 12 nasturi de aramă²³. *Mânecuțele* („rucavițele” sau „naraclițele”) prezintă piese vestimentare purtate de preoți peste mâneci. De obicei, erau realizate din catifea verde cu heruvimi brodați cu fir de aur și argint, fiind decorate cu inele de argint.

Pentru merite deosebite cei mai vrednici episcopi sau stareți de mănăstiri erau decorați cu dreptul de a purta *bederniță* (veșmânt cu scene

evangelice, de formă romboidală). O altă distincție este *orarul*, o fâșie lungă, purtată pe umăr de diacon în timpul slujbei religioase, pentru merite deosebite fiind acordat dreptul de a purta orar dublu.

Toate veșmintele erau păstrate în *veșmântărie* sau diaconic (rizniță). O descriere a veșmântăriei din Mănăstirea Hârjauca (anii 1870) ne relatează despre piesele păstrate aici: diferite *odăjdii*, cinci veșminte preoțești noi, brodate cu fir de aur, care sunt folosite numai la cele mai mari sărbători²⁴.

Absolut necesar pentru săvârșirea Tainei Euharistice este *Antimisul* (țesătură liturgică din in sau mătase, pe care este reprezentată punerea în mormânt a lui Hristos). Pentru acoperirea unor obiecte de cult (potirul și discosul), se folosea *pocrovățul*, de regulă, din atlas alb cu flori brodate sau din țesătură galbenă sau pocrovățul brodat cu fir de argint, donație a preotului Iosif Belodanov. În acest context se înscriu și variate *aere* cunoscute deseori și ca *văzduhuri*. Pentru analog se folosea un acoperământ de mătase colorată. În aceeași categorie de piese liturgice se înscriu și numeroase *dvere* (perdele de deasupra Ușilor Împărătești), *epitafe* (pânză cu icoana imprimată a înmormântării lui Hristos), ultimele fiind lucrate din catifea, in, mătase, pluș, cu vopsele de ulei. *Palițele* erau realizate din catifea roșu carmin, brodate la margini cu fir de aur, ciucuri de argint, împodobite cu flori din catifea etc., la mijloc având deseori o cruce mare brodată sau cusută cu perle artificiale, uneori și fire de aur/argint.

Succinta descriere a pieselor vestimentare și liturgice ne conduce spre existența unor ateliere de confecționare care ar putea funcționa atât în orașul Chișinău, cât și în cadrul mănăstirilor. Astfel, un magazin și atelier de obiecte bisericești activa în anii 1920 în Casa preoțimii²⁵. Aici puteau fi comandate și procurate podoabe liturgice din metale prețioase, dar și veșminte liturgice și cele preoțești. Totodată, la fiecare mănăstire monahiile și surorile îndeplineau anumite ascultări. De exemplu: „rucodelia la lucru foarte subțire”, presupunea faptul că cele mai profesioniste maici și surori de ascultare lucrau cu acul, adică croșetau, practica broderia, confecționau haine etc., atât pentru sine, cât și pentru a fi vândute²⁶. O altă ascultare, anume „rucodelia furcii la lucru gros”, presupunea țesutul/alesul covoarelor, care era una din meseriile principale practicate în mănăstirile de monahii. Iar ascultarea „rucodelia la găitan” ar însemna confecționarea mățaniilor, a șnururilor decorative, a găitanelor pentru înfrumuseța-

¹⁸ ANRM. Fond 1232, inv. 1, dosar 123, f. 19.

¹⁹ ANRM. Fond 1232, inv. 1, dosar 123, f. 15 verso.

²⁰ *Muzeul Bisericesc din Chișinău – geneză, împliniri, pribegii*. Chișinău, EcoEtnoMuseum, 2006, p. 62.

²¹ Ibidem, p. 62.

²² Ibidem, p. 59.

²³ Ibidem, 2006, p. 58.

²⁴ ANRM, fond 1232, inv. 1, dosar 123, f. 13.

²⁵ *Anuarul Eparhiei Chișinăului și Hotinului (Basarabia)*. Ediție specială, Chișinău, 1922.

²⁶ Paul Mihail. *Mărturii de spiritualitate românească din Basarabia*, Așezăminte, scrieri, personalități, p. 91-98.

rea veșmintelor de cult. Totodată, din cauza vârstei înaintate, multe monahii și schimonahii erau eliberate de îndeplinirea ascultărilor.

Astfel, constatăm cu certitudine că pe parcursul anilor bisericile și mănăstirile din spațiul pruto-nistrean au acumulat un tezaur bogat de veșminte și podoabe liturgice. Păstrate în veșmântărie și lucrate în ateliere mănăstirești, faima unor piese a trecut departe de hotarele țării. E vorba de atelierele de *covoare* moldovenești, înalt apreciate de specialiștii în domeniu. Ca atare, covorul apare în forma lui decorativ-utilitară și reflectă un anumit nivel de dezvoltare a civilizației. În spațiul românesc țesutul covoarelor se prezintă ca unul din genurile principale ale artei decorative. Maxima prestație este atinsă în sec. XVIII–XIX. Covoarele românești și cele basarabene au fost prezentate la expoziția internațională de la Paris (1867), fiind atestate centre specializate precum Mănăstirea Vărzărești (Nisporeni), Mănăstirea Tabăra (Orhei), Răciula (Călărași) ș.a. În mănăstirile cu un mod de viață idioritm (de trai separat), monahiile locuiau în case-chilii, unde dețineau utilaj și inventar necesar. Astfel, în anii interbelici, sub stăreția egumenei Olimpiada, la Mănăstirea Vărzărești a fost înființat un atelier de covoare, unde lucrau maicile și surorile de ascultare. Tot la Vărzărești funcționa un atelier de coasere și reparație a veșmintelor preoțești²⁷. Din torsul lânii și alesul covoarelor trăiau și maicile de la Mănăstirea Răciula²⁸. Un atelier similar a fost deschis și la Mănăstirea Cușelăuca, din roadele acestui meșteșug fiind întreținută întreaga comunitate monahală și mănăstirea²⁹.

Studiu de caz: alesul covoarelor la Mănăstirea Tabăra

Cu totul diferită a fost atitudinea oficialităților sovietice față de meseriile artistice practicate în mănăstirile moldovenești. După 1944, atelierele au avut o soartă vitregă, fiind devastate, închise, iar piesele confiscate. Așa a fost, de exemplu, la închiderea Mănăstirii Răciula, când în vara anului 1959, au fost luate din casa stăreției nouă covoare moldovenești de dimensiuni mari și șapte preșuri. Politica autorităților sovietice era bazată pe folosirea forței de muncă și a măiestriei viețuitoarelor de la mănăstiri. La 31 ianuarie 1945 a fost semnat un contract între președintele cooperativei de consum din RSSM, A. Kovaliov și mănăstirile de monahii Tabăra, Răciula, Vărzărești, Frumoasa, Hârjauca (fiindcă aici erau cele mai numeroase și apreciate ateliere de

confecționare a covoarelor și vestimentației). Conform contractului, maicile primeau de la stat lână în schimbul unei remunerări bănești, o prelucrau și confecționau variate articole, cele mai solicitate fiind covoarele³⁰.

Armele sovieticilor, deopotrivă cu constrângerea economică, erau completate prin calomnia clerului, dezacordul, nesupunere față de administrarea mănăstirii etc. În acest context, sunt semnificative scrisorile stareței Mavra (Limari) în organele de conducere pentru a limpezi situația care convenea autorităților. Astfel, în 1948 ea ruga să se facă o dispoziție prin care viețuitoarele din mănăstire să lucreze numai în atelierul mănăstiresc³¹.

Prin 1952, a fost răspândită vestea că după lichidarea Mănăstirii Tabăra va funcționa în continuare numai atelierul de confecționare a covoarelor, condus de președintele Isai Vasserman, care a fost și unul din inițiatorii închiderii mănăstirii. Printre monahii la fel existau dornice de a continua activitatea în atelierul de covoare. Președintele atelierului a declarat fără reticență că va alunga din mănăstirea Tabăra pe orice monahie care nu va scrie cerere de intrare în atelierul de confecționare a covoarelor³².

Constatăm că atelierul deschis, prin promovarea libertinismului, nesupunerea față de conducerea mănăstirii etc., a avut un obiectiv scontat, anume să conducă comunitatea monahală la ideea necesității închiderii Mănăstirii Tabăra. Totodată, mândria acestui atelier – renumitele covoare moldovenești – erau bine cunoscute și apreciate în țară și peste hotarele ei, reprezentând o autentică valoare istorico-artistică. Pe lângă covoarele moldovenești, monahiile confecționau variate lăicere, scoarțe, păretare, țoluri, draperii brodate, batiste, fețe de pernă, fețe de masă, șervețele etc.

În 1952 președintele atelierului a modificat acordul de funcționare a atelierului, a permis cooperarea în atelier a locuitoarelor din satele învecinate, fapt care deranja mult stareța mănăstirii. Numai în 1959, din 180 de viețuitoare, 80 lucrau la alesul covoarelor. După desființarea comunității, majoritatea călugărițelor au rămas pe la casele lor, care împreună cu cele două biserici. O vreme, hărnicia călugărițelor de la Tabăra a fost exploatată de comuniști. O fabrică de țesut covoare le-a făcut renumite în fosta RSSM. Covoarele alese de meșterițele de la Mănăstirea Tabăra dintotdeauna au trezit admirația colecționarilor și amatorilor de artă. După închiderea mănăstirii în 1960, monahiile iscusite în arta covorului

²⁷ Micșunescu Dimitrie P., *Vizitând mănăstiri basarabene și bucovinene*. București, Tipografia ziarului „Universul”, 1937, p. 46.

²⁸ Ibidem, p. 48.

²⁹ Ibidem, p. 69.

³⁰ Agachi Al., *Istoria Mănăstirii Hâncu (1677–2010)*, Chișinău, Pontos, 2010, p. 163.

³¹ ANRM, fond P-3046, inv. 1, dosar 24, f. 3.

³² ANRM, fond P-3046, inv. 1, dosar 46, f. 19-24.

tradițional au fost impuse să lucreze în atelier, iar după 1971 – în cadrul Asociației Meșteșugarilor din RSSM. Printre cele mai cunoscute monahii specializate în confecționarea covoarelor în acele timpuri au fost Nionila Manoli, Olga Leah, Vera Garștea, Mavra Limar ș.a.

Covoarele alese de monahiile de la Tabăra reprezintă un inestimabil izvor de studiu al artei decorative naționale, posedând o deosebită valoare istorico-artistică³³. Am avut fericita ocazie de a vedea câteva covoare realizate de monahiile de la Tabăra și Hirova, inclusiv un covor de proporții impunătoare, ales de stareța mănăstirii, egumena Iraida (Bârca). Acesta frapează prin mesajul profund, tehnica de lucru, armonia culorilor, reprezentând o feerie de culori și ornamente, un adevărat imn al măiestriei și profesionalismului monahiilor.

Covorul a devenit purtătorul unui mesaj ideatic, exemplificat prin culorile utilizate, care diferă de la o zonă geografică la alta, în funcție de amplasarea mănăstirii și profesionalismul monahiilor. Totodată, pragmaticul și esteticul sunt două valori care cel mai pregnant se manifestă în covoare, scoarțe, lăicere și păretare. Ornamentica covoarelor realizate de monahiile mănăstirești este foarte diversă, reprezentând un mixaj al motivelor geometrice, cel mai uzual fiind stilul romboidal, care exploatează asemenea figuri precum romb, pătratul (mai ales prin repetarea elementelor în chenarul covorului, formând un decor gen *şah*), liniile frânte, romburi crenelate, crestate, cu coarne, prescuri etc. Aparte se clasifică asemenea motive precum *coarnele berbecului* sau variante stilizate ale vrejului de viță-de-vie; motive generate din reprezentarea bradului, X-urile stilizate, motive stilizate generate din natură, precum ar fi cele fitomorfe. Specificul acestor covoare este păstrarea compoziției centrale în contrast cu câmpul covorului, deosebit după decor și culoare. Distribuția motivelor reprezintă o modalitate de organizare a compoziției.

Locul principal în cazul acestor motive îl deține frunza și floarea, care îmbracă următoarele reprezentări: trandafir liber desenat și floare stilizată romboidal, buchete de flori și boboci, vrejuri de viță-de-vie și ghirlande de flori, vase cu flori, după cum putem vedea în compozițiile anexate, parte a colecțiilor mănăstirești de la Hirova și Tabăra. Un loc aparte ocupă motivele și reprezentările antropomorfe, de preferință, feminine, precum, spre exemplu, covorul de dimensiuni mari de la Mănăstirea Țipova. Fără a deține portrete individualizate, chipurile oamenilor

sau copiilor sunt prezentate fie schematic, stilizat, fie destul de natural. Sunt foarte originale și interesante covoarele cu motive aviforme, după cum ar fi porumbei, cocoși, păuni stilizați. În aceeași ordine de idei se înscriu și motivele zoomorfe, covoarele din spațiul vizat având țesute figurile căprioarelor. În opinia noastră, o valoare deosebită prezintă covoarele care posedă inscripții cu referință la data confecționării, cum este cazul aceleiași piese de la Țipova, unde putem vedea anul – 1935. Ceva mai complicate sunt piesele lucrate în mod special ca donație lăcașelor de cult sau date ca pomană, de sufletul celui decedat.

Deosebita importanță a veșmintelor bisericești este generată de folosirea lor în cadrul ceremoniilor religioase, în calitate de piese liturgice și podoabe. Conlucrarea celor mai iscusiți meșteri la realizarea operelor de artă, folosirea materialelor prețioase și a tehnicilor performante de lucru, respectarea tendințelor artistice, asociate cu arta tradițională și inovațiile occidentale, în totalitatea lor, constituie valoarea artistică a acestor piese, atestând strălucirea interioarelor mănăstirești și bisericești, de unde și interesul continuu al cercetătorilor din domeniul artei pentru acest inubliabil segment al culturii noastre. Împodobirea căsuțelor de azi ale monahiilor reprezintă cea mai elocventă exemplificare privind rolul covoarelor în destinul Mănăstirii Tabăra.

În așa mod, constatăm că piesele țesute fac parte componentă a patrimoniului unei anume comunități monahale, de unde, respectiv, și valoarea lor istorică și culturală. Aceste covoare sunt valori eterne și de mare căutare la etapa actuală de falșii amatori de artă și colecționari. Pentru protejarea în continuare a acestui patrimoniu cultural al mănăstirilor lucrat de mâna neobosită a monahiilor și surorilor de ascultare, venim cu câteva sugestii și recomandări, și anume: catalogarea pieselor, formarea unei baze de date pe suport de hârtie și electronic; restaurarea artistică, în caz de necesitate, a pieselor deteriorate din cauza vremii, fapt care ar duce la conservarea lor de durată; prezentarea unor piese de referință în cadrul expozițiilor de artă decorativă, concursuri și bienale; crearea unor muzee, în cadrul mănăstirilor cu piese vechi, artistice, ar condiționa creșterea fluxului de vizitatori, turiști străini și din țară, dezvoltarea turismului rural, al rutelor care ar include și mănăstirile plasate în afara traseului principal, de unde, respectiv, ar fi un suport financiar pentru întreținerea comunității monahale.

Covorul tradițional moldovenesc rămâne o parte indispensabilă a patrimoniului cultural național. Mai cu seamă piesele lucrate în cadrul comunităților monahale, care necesită maximă protejare, păstrare și valorificare.

³³ Condraticova L., *Covoarele tradiționale din colecția mănăstirilor moldovenești – parte a patrimoniului național*. În: Patrimoniul bisericesc – recuperarea trecutului. Rezumatele conferinței naționale din 5 mai 2012. Chișinău, 2012, p. 18-20.

INSTRUMENTELE MUZICALE ÎN VIAȚA MĂNĂSTIRILOR

Dr. Victor GHILAȘ

MUSICAL INSTRUMENTS IN THE MONASTERIES

This study addresses a topic related to the usage of musical instruments in the practice of Orthodox Christian monasteries, which is a less researched topic in the literature. Generally, the Byzantine musical art is essentially based on voice. However, in some cases, the Orthodox Christianity employs in its religious practices two musical instruments: chop and bells. In the monasteries within the Romanian space, including in the Republic of Moldova, these musical instruments are still employed for special functions, with a specific repertoire, which is associated with the oral creation, falling within the category of monastery folklore.

În plan general, arta muzicală bizantină în esență este de natură vocală, cântul în creștinătatea răsăriteană fiind executat pe texte narative. Dacă Biserica Catolică apuseană, pentru a sensibiliza artistic și cultural credincioșii, acceptă încă din secolul al VIII-lea orga în procesiuni religioase, centrând astfel muzica liturgică pe o intonare apropiată de cea laică, cântarea din slujbele ortodoxe este exclusiv vocală.

După cum argumentează unii reprezentanți ai Bisericii Răsăritului, absența instrumentelor din secundarea (acompanierea) cântării ar putea fi explicată prin faptul că, în actul intonării textului religios, omul nu trebuie să fie spectator pasiv sau indiferent. El este îndatorat să aibă o relație personală cu conținutul muzicii interpretate.

O altă explicație ce motivează lipsa instrumentelor din Biserica Ortodoxă ar fi aceea că individul nu învață un text oarecare în cântare, ci adevăruri de credință, care îl pot feri de rătăcire în lume. Totuși, în anumite împrejurări, cultul creștin ortodox utilizează instrumentele muzicale în practicile sale religioase. Unicele „aparate sonore” acceptate de Biserica Răsăritului sunt *toaca* și *clopotele*, ambele având inițial rolul de a anunța începutul slujbei și de a chema credincioșii la biserică, funcții menținute, alături de altele noi, până în zilele noastre.

Toaca este un instrument muzical de percuție idiofon, cunoscut din cele mai îndepărtate timpuri în țările ortodoxe. Aceasta a fost utilizată ulterior, cu preponderență, în lăcașurile mănăstirești din în-

treg cuprinsul carpato-dunărean, în care se include fără excepție și cel est-prutean.

Se știe că la începuturile creștinătății fiecare adept era chemat la slujbe personal, la ora și locul stabilit. Mai târziu, se bătea la ușile credincioșilor cu ciocănele de lemn, îndemnându-i astfel să vină la slujbe. Apoi se bătea într-un lemn special lucrat, printre casele creștinilor sau din turla bisericii.

Instrumentul utilizat în asemenea scopuri s-a numit „toacă”. Organologii au atestat-o documentar încă în secolul al IV-lea. Sfântul Sofronie din Ierusalim a numit toaca „trâmbiță a îngerilor”. Obiceiul de chemare la slujbe prin lovire cu ciocanul într-o scândură numită „Sfintele Lemne Sunătoare” este menționat și în actele celui de-al Șaptelea Sinod Ecumenic de la Niceea în anul 787.

În conformitate cu tradiția creștină, acest instrument din clasa autofonelor percutate este confecționat din lemn de paltin sau de cireș, altele din fag, în funcție de rezonanța dorită, iar ciocănelele se fac din lemn de esență tare (salcâm, corn, carpen ș.a.). În anumite cazuri, corpul lui poate fi construit dintr-o placă groasă de fier curbată, ea fiind acționată cu unul sau două ciocănașe. Toaca de lemn este, de obicei, de două tipuri: una fixă agățată de un suport și alta portabilă (cu aceasta din urmă se înconjoară biserica).

În viața monahală autohtonă, toaca se bate pe tot parcursul anului, vestind începutul *Sfintei Liturghii*, al celor *Șapte Laude Bisericești* și al unor *Ierurgii*. Bătaia în toacă se face în anumite ritmuri și cu mai multe rosturi. La mănăstiri, semnalizarea fonică din toaca mică de lemn, numită și „toaca mobilă”, se face de către călugări sau călugărițe. În momentul când se toacă, instrumentul este ținut de mijloc cu mâna stângă, iar cu cea dreaptă se bate în el cu un ciocănaș, înconjurând biserica pe partea dreaptă. În fiecare latură a bisericii se face câte o oprire și trei metanii.

Când bate toaca, creștinul rostește rugăciunea lui Iisus Hristos, numită *Rugăciunea minții și a inimii*. Dacă toaca portabilă se bate cu o singură mână, toaca fixă se bate cu ambele mâini, fiind instalată în clopotniță sau în curtea bisericii și se bate separat sau împreună cu clopotul.

Linia melodică generată (de altfel, una elementară) este rezultatul percuției ritmice. Resursele sonore sunt modeste, ele coroborând în funcție de punctul de contact în momentul lovirii. Pentru a avea repere sonore de înălțime diferită, suprafața plăcii de lemn sau metal este percutată în locuri diferite, astfel încât se pot obține sunete cu înălțimi variate.

Toaca de metal, numită „tochița”, se bate în momente speciale ale *Sfintei Liturghii* și anume, când se cântă „Ceea ce ești mai cinstită...” și *Axionul*. Ea se mai bate la anumite sărbători mari, cum este Învi-

erea, împreună cu clopotele, iar toaca de lemn nu se bate între Joia Mare și noaptea Sfintei Învieri, când bătaia clopotelor este înlocuită cu sunetul lin al toacei de fier, amintind de cuiele care au fost bătute în mâinile și picioarele lui Iisus Hristos la Răstignirea Lui. Toaca de lemn în asemenea situații nu se bate.

În cadrul monastic de la noi, funcționalitatea toacei rămâne a fi una pluridimensională. Pornind de la practica muzicală a călugărilor și/sau călugărițelor de la mănăstiri, se poate constata că obiectul sonor de referință funcționează în mediul monahal, mesajul emis poartă un caracter religios, cadrul de manifestare fiind cel liturgic. Ocaziile sau momentele când toaca se produce sunt dintre cele mai diverse.

Glasul toacei poate fi auzit zilnic înainte de *Ceasul IX*, *Vecernie*, *Pavecerniță*, *Utrenie*, *Liturghie* sau în timpul *Utreniei*, la *Cântarea a VI-a și a IX-a*, a *Ceasului VI*, a *Liturghiei*, la citirea *Sfintei Liturghii*, la *Axion*; la *ierurgii* cu ocazia oficierei unor procesiuni funebre (Prohodul Domnului, Prohodul Maicii Domnului, ale călugărilor), de ploaie, la sfințirea bisericii, când se iese cu Sfintele moaște ș.a.; la *sărbători* sâmbătă seara și duminică dimineața, la *Laudele mici* (*Ceasul IX*, *Pavecernița*, *Miezonoaptea* ș.a.), la *Laudele mari* (*Vecernie*, *Utrenie*, *Liturghie*), în *Săptămâna Luminată*; ocazional la *Florii*, la deplasarea la masă cu obștea după *Liturghie* în prima zi de *Crăciun* și de *Paște*, în ziua hramului mănăstirii, în *Săptămâna Patimilor* (la *Liturghie*, *Vecernie*), de *Rusalii* (la *Liturghie*) ș.a. Generalizând experiența de aplicare în viața monahală a semnalelor de toacă, se pot deduce funcțiile de bază ale acestora și anume: cea *liturgică*, având drept scop chemarea la rugăciune, stimularea stării de priveghere (adică de

luare aminte, de păzire a minții, de a nu intra în ispită), celebrarea exorcismului; *ceremonială*, având drept scop marcarea momentului procesiunii religioase, purificarea sufletească, chemarea la biserică; ludică, în scop educativ, formativ; de *semnalizare* în scop de anunț ș.a.

Cercetările de dată recentă vin să demonstreze că utilizarea toacei în cadrul ceremonialului creștin ortodox oficiat la mănăstiri are o motivație preponderent *practică* (anunțarea slujbelor, a momentelor rugăciunii de obște, chemarea la rugăciune, la comuniunea obștii cu Dumnezeu, delimitarea spațiului sacru de cel cotidian, marcarea trecerii de la activitatea cotidiană la cea sacrală, realizarea trecerii de la timpul cotidian la cel sacru); *simbolică* (reprezentarea unor momente de semnificație teologică și doctrinară din istoria mântuirii omenirii, de crucificarea lui Iisus Hristos); *duhovnicească* (chemarea la austeritate, la sacrificiu, la dăruire de sine, la înfrângerea voinței, la o trăire autentică în duhul ortodoxiei) [1]. Semnalele de toacă, în mare parte de natură improvizatorică maximă, sunt executate în tiparele ritmicii prozodice a muzicii bizantine.

Arta sonoră de toacă este percepută, preluată, transmisă și perpetuată de la un toacă la altul, se asociază cu caracterul creației orale, încadrându-se în categoria *folclorului monahal*. Sub aspect general, *repertoriul de toacă apare ca un complex de limbaje, muzical, verbal, gestic, simbolic, ce se întrepătrund, se influențează și contribuie în ansamblul lor la realizarea funcției cu care este investit în cultul liturgic creștin ortodox. Toaca nu se reduce la un simplu semnal muzical, ci este un act liturgic complex. Semnalele liturgice de toacă se constituie, astfel, într-un gen*



Clopot. Mănăstirea Sfântul Vasile cel Mare, Cuizăuca, 2012. (Foto: V. Ghilaș)



Semnale de toacă executate de părintele Pahomie. Mănăstirea Înălțarea Domnului, Hârjauca, 2012. (Foto: V. Ghilaș)

distinct în tradiția orală românească, fiind delimitat în plan funcțional, organologic și structural [2].

În Republica Moldova, la etapa actuală, acest instrument muzical este utilizat în practica vieții monahale la mănăstirile Briceni, Frumoasa, Hâncu, Hârbovăț, Noul Neamț, Pripiceni, Rudi, Saharna, Țigănești, Țipova.

Clopotul este un alt aparat sonor utilizat pe larg în practica religioasă, cu pronunțate funcții liturgice în așezămintele ecleziastice, el fiind introdus, ca și clopotnița, în primul mileniu al creștinismului. În Biserica din Vechiul Testament – Templul din Ierusalim – credincioșii erau chemați la slujbă cu trâmbițe. Primul clopot care îi chema la slujbă pe creștini a apărut în Europa de Vest, la începutul secolului al VII-lea, pe timpul Papei de la Roma, Savinian, ca în secolele VII-IX să fie folosit în slujbele religioase ale creștinilor. În est, în biserica greacă, clopotul a început să fie folosit în secolul al IX-lea.

Sunetul clopotului este solemn, influențând sentimentele și stările creștinilor. Se știe că un clopot bun, la lovire, trebuie să scoată un sunet melodios, prelung, cu un timbru clar, majestuos, sărbătoresc, încărcat de componente armonice. Acesta poate fi asemuit unui instrument muzical ce produce cinci note deodată: una fundamentală și patru sunete armonice.

Aparat sonor cu predilecție ritmic, clopotul – apanaj al cultului religios și simbol al anunțurilor solemne – cu glasul său specific reprezintă liantul emoțional cu sacralitatea, precedând un eveniment de interes general. Prin timbrul sunetului său grav și amplu, prin armonia fonică se impune în viața comunitară ca un semn al legăturii dintre individ și lume, al comunicării dintre cer și pământ, inducând o stare meditativă.

Ca semn cultural, simbolismul clopotului în spiritualitatea de la noi este legat, mai curând, de perceperea sunetului produs, asociindu-se „vibrației primordiale, revelației divine, glasului transcendenței, armoniei, chemării la meditație și la supunerea față de imperativele divine” [3]. În viața de obște a mănăstirilor din stânga Prutului, sunetul clopotelor este folosit, practic, cotidian pentru chemarea călugărilor la slujbele religioase, pentru informarea credincioșilor despre momentele importante ale slujbelor. În zilele marilor sărbători creștine sunetele clopotelor amintesc, solemn, de mântuire prin Fiul Lui Dumnezeu, Mântuitorul. În aceste zile clopotul vestește triumful vieții veșnice asupra morții și nesfârșita bucurie de viață din Împărăția lui Dumnezeu.

Ca și sunetul unui clopot de biserică, cel utilizat în cadrul monastic are ceva profund solemn în dangătul său, iar atunci când există mai multe clopote, prin armonizarea unora cu altele, se obține o între-

gă gamă de nuanțe sonore coloristice, realizându-se sonorități polifonice cu caracter evocator, încântător, de mare solemnitate. Având o pronunțată funcție liturgică, sunetul clopotului influențează sentimentele, stimulează trezvia și buna dispoziție umană. Se consideră că o persoană are posibilitatea să-și definească starea sufletească prin percepția sunetului de clopot.

După cum există o ordine canonică de bătut toaca, în viața cotidiană a mănăstirilor există o rânduială bine definită de bătut clopotele, actul sonor fiind precedat de facerea a trei metanii. Clopotele se bat la diverse momente din timpul unei zile liturgice, fie în ansamblu cu toaca (de lemn, din metal, toaca mare), dar, de regulă, după semnalele acesteia, fie singure. O asemenea combinație amplifică volumul și efectul sonor, creând o atmosferă ceremonioasă.

Ca și în cazul toacei, percutarea clopotelor se produce la începutul Sfintei Liturghii, la începutul oficerii altor slujbe importante, la unele momente de seamă din cadrul acestora, la slujba de seară, la miezul nopții, de dimineață, la unele rugăciuni speciale de sfințire numite ierurgii. Alte momente la care este solicitată sonoritatea clopotelor țin de marcarea anumitor evenimente din viața obștii monahale: moartea unui călugăr, când ele sună prelung, rar și tânguios; în caz de incendii, calamități naturale sau de alte evenimente deosebite, când ele bat precipitat și alarmant.

Rezumând, se poate afirma că rostul campanologic al dangătului de clopot în mediul de care ne ocupăm este următorul: chemarea credincioșilor la slujbele religioase, exprimarea bucuriei triumfătoare a Bisericii și a esenței slujbelor sale divine, înștiințarea celor care nu sunt în biserică despre momentele importante ale slujbelor ș.a. Actualmente, toate mănăstirile din Republica Moldova au clopote.

Contribuția majoră a slujitorilor lăcașurilor monastice din Moldova din stânga Prutului s-a exprimat prin protejarea fundamentelor tradiției muzicale bizantine pe pământ basarabean, de la dimensiunea ei doxologică, de înălțare duhovnicească, până la valorificarea cântării bizantine în articulare românească și promovarea melosului asociat sincretic cu rugăciunea, având ca finalitate regenerarea spirituală.

Bibliografie

1. Cristescu Constanța, *O problemă de funcționalitate. În: Anuarul Institutului de Etnografie și Folclor „Constantin Brâiloiu”*. Serie nouă. Tom 5. București: Editura Academiei Române, 1994, p.157-158.
2. Cristescu Constanța, *Chemări de toacă. Repertoriul românesc. Monografie, tipologie și antologie muzicală*. București: Editura Academiei Române, 1999, p.27.
3. Evseev Ivan, *Dicționar de simboluri și arhetipuri culturale*. Timișoara: Editura „Amarcord”, 1994, p.42.

ANDREI ȚURCANU: VERTICALITATEA DEMERSULUI PUBLICISTIC

Dr. hab. Alexandru BURLACU

Apariția în prestigioasa colecție „Opera omnia” a editurii „TipoMoldova” a antologiei lui Andrei Țurcanu „Interior în roșu aprins”, Iași, 2012, (506 p.) este un bun prilej să ne aplecăm încă o dată asupra creației polifonice și, cu trecerea anilor, tot mai incitantă a acestui „poet uriaș” (vorba lui Adrian Dinu Rachieru) și publicist redutabil. Titlul, neobișnuit și sugestiv, era anunțat în 1983 de regretatul Gh. Malarciuc în prefața la prima carte de critică a lui Andrei Țurcanu, „Martor ocular”. Dar culegerea de versuri semnalată va apare abia în 1988 și se va numi „Cămașa lui Nessos”. După „Cămașa lui Nessos” a urmat o bogată activitate politică, dublată, în paralel, de volume de critică literară, eseuri și poezie, definitorii pentru constituirea unei biografii literare fascinante: „Bunul simț” (1996), „Sabatul sau noaptea vrăjitoarelor politicii moldovenești” (2000), „Elegii pentru mintea cea de pe urmă” (2000), „Destin întors” (2005), „Iisus prin miriști” (2006), „Estuar” (2008), „Plânsul centaurului” (2008).

Am vrea mai întâi să facem o remarcă de ordin general. Orice gen ar profesa Andrei Țurcanu, dincolo de ardența unui temperament total angajat în ceea ce scrie și de un spirit analitic, lucid și tăios, în toate se resimte puternic consecvența unei concepții civice de ansamblu și o constantă intransigență și verticalitate morală. În aceste calități definitorii el continuă în literatură, credem noi, tradiția unui Vasile Coroban, despre care, de altfel a și scris un studiu, „Vasile Coroban – un justițiar într-o lume a arbitrarului”, și poezia antologică „Moșneagul”. Semnificativ e, dincolo de caracteristicile precise și memorabile ale redutabilului luptător și spirit inconformist, accentul pus pe acțiunea sa civică justițiară, pe efortul tenace de readucere a literaturii (și numai!) în albia firească a lucrurilor, pe miza acestuia pe adevăratele valori și esențe ale neamului („a păstrat rădăcinile sfinte”). E un „program” de angajament literar și luări de atitudine tranșante, pe care îl descoperim și în ceea ce scrie Andrei Țurcanu, fie că e vorba de poezie, de critică literară sau de publicistică. Tot aici se cade să mai adăugăm și faptul că intervențiile sale, lirice, critice sau jurnalistice, au întotdeauna proba unui adevăr fundamental. Nu

ține false, cu efect de moment caută el, și nu împușcături (spectaculoase) cu tunul în vrăbii sunt poeziile, articolele sale de critică literară sau de analiză a proceselor politice din Republica Moldova. Autorul surprinde mereu problemele realităților noastre în punctele lor nevralgice, merge direct, cu precizia bisturiului chirurgical, la rădăcina răului social, politic sau... literar. De altfel, o delimitare a acestora în segmente deosebite de realitate nici nu se prea face în creația sa. Literatura, inclusiv poezia pe care o scrie, ca și politica ori ca alte genuri de activitate umană, socială, toate converg în scrisul lui Andrei Țurcanu spre un sens adânc de destin istoric comun, de adevăr care ne privește pe toți, pe cei de ieri și de azi, dar mai ales pe cei de mâine. Demersul publicistic al acestei opere, în care colcăie o mare durere colectivă, este unul de verticalitate și de adâncime, nu ține de autosuficiență și reclamă ieftină. El nu caută să zgândăre orgolii și să gâdile vanități, nu menajează cu ipocrizie și nu trece cu vederea nimic și pe nimeni, fiind un autor care refuză cu îndărătnicie să stea sprijinit cum spune chiar dânsul „în coada oii” și să plângă „în găleata cu lapte”. Creația sa nu se limitează la ridicole lamentații, la interminabile oh-uri și ah-uri fără obiect și fără adresă, care ar putea să sensibilizeze un cititor mai de suprafață, dar să lase într-o parte maladiile endemice ale realităților noastre și, mai ales, adevăratele lor cauze. „Și veți cunoaște adevărul, iar adevărul vă va face liberi”. Acest citat din Evanghelia lui Ioan, pus în fruntea „Sabatului”, este concludent prin mesajul său de program al unei opere întregi. Caracteristic în același sens este și poemul-autoportret „Andrei Țurcanu”, din care am să citez câteva versuri:

În fond, cine este el și care-i sunt meritele,
dacă singur nu-și arogă niciunul?

Printre merituozii, marii patrioți ai acestei fășii de pământ,

gata oricând să-și rostească de la orice tribună discursul de jertfă,

nu se vede (și nici el, personal, nu se recunoaște);

nu este nici sfânt, e plin de păcate,

și, dacă nu ar avea obligațiuni sociale, în genunchi s-ar duce

până la Sfântul Mormânt,

pentru liniștirea sufletului și apropierea de Domnul, firește,

nu ca să ia vreo medalie.

Nu are inimă-n piept, ci un pietroi necioplit,

altfel de unde atâta insensibilitate la el

față de vorba meșteșugită frumos

care pe iștilalți ne înduioșează până la lacrimi?

Și de unde atâta încăpățănare de a desființa cu o vorbă de duh

pe oricine care încearcă marea cu degetul,
că-i „om de cultură”, că-i „dat cu politica”
ori e un tura-vura care fluieră vânt și ploaie nu-aduce?...
Și de ce se înverșunează până la vomă și nu gustă,
împreună cu toți,

poșirca servită cu frunze de varză,
umorul cam clăpăug al lui Urschi
și cuvântările patriotice după șapte pahare?...
Nu are inimă-n el, și nici merite deosebite nu are,
doar niște ochi care fixează cu necruțare
tot ce-i diform și urât printre noi,
are un creier ca un bisturiu în stare să despice firul
în patru

și doi plămâni care, în loc de aer, trag fără oprire
din pâcla mizeriei, din norii grei ai suferinței care
ne ține,

din cețurile groase ale minciunii și din reziduurile
prostiei,
apoi aruncă afară, tot fără oprire, sacadat,
ca tirul unei baterii de artilerie,
salve de adevăr.

Asupra acestui aspect al creației lui Andrei
Țurcanu s-au aplecat pe îndelete critici precum Ion
Ciocanu (*Poetice salve de adevăr trase de Andrei
Țurcanu*, în: „Dincolo de literă”, Editura Augusta,
2002, pp.150–155) și Theodor Codreanu (*Andrei
Țurcanu – luciditate și tragism*, „Viața Românească”,
2002, nr. 8–9, pp. 220 – 224). Ambii au remarcat
că paradigma adevărului ține la autorul dat de
„o conștiință tragică” (Th. Codreanu). Adevărul
pus în lumină de el stă pe muchia dintre ființare și
nonființare, la limita unor rupturi interioare trăite
cu intensitatea unui destin național fracturat, a unui
„destin întors”. De aceea patosul operei sale este
unul care refuză din start jocul facil, bagatela, meta-
fora comună, efuziunile banale, țintind trăirea totală,
intransigența și combustia absolută. Admirația sa
este una de adeziune deplină, iar ironia, de obicei,
e corozivă, nimicitoare, fără drept de apel. „Aurea
mediocritas” nu-și are locul în această viziune a atitudinilor
și a simțirii extreme: „O ploaie așteptăm,
o ploaie, să tune/ Ilie proorocul și să ne răzbune/ de
jegul ce-acoperă țara, norocul./ Să zburde, să zburde
în noi inorogul!...// – O ploaie, o ploaie! Să vină pro-
orocul!/ În gură – zăbala, în limbă-i cârciocul./ Din
strane se-înălță cântări cepelege,/ Ilie le-aude și nu
le-nțelege.” Probleme de limbă și alfabet, chestiuni
de educație sau de morală, subiecte ce țin de politi-
ca imediată sau de consecințele ei geopolitice, feno-
mene literare prin care se relevă procese sociale și
istorice, simboluri ale unei țări „vraiste”, toate sunt
văzute și prezentate cu puterea unei arderi interioare
supreme. „Celula suferindă” a neamului, ca să folo-
sim metafora extraordinară din titlul unui eseu al lui

Andrei Țurcanu, și-a găsit în persoana sa o antenă
de recepție perfectă. De altfel, autorul ne oferă un
exemplu viu, excepțional, de funcționare a acestui
„dialog” dintre eul său devenit „cutie de rezonanță”
și datele fundamentale ale ființării noastre. E vorba
de poezia „Claca lui Dumnezeu”, analizată pe larg
de Vladimir Beșleagă (*Andrei Țurcanu: imperativul
tragic al lucidității*, în: Metaliteratură, 2008, nr.1-2,
pp. 44-84), pe care aș vrea s-o citez integral tocmai
prin reprezentativitatea modelului de dialog existențial
caracteristic pentru scrisul acestui autor:

Tatăl meu frate-i mai mult c-un prigor
țipând între maluri de toamnă. Mereu
cu gândul la *Oderul* clocotitor:
– Acolo a fost claca lui Dumnezeu.

Acolo a fost claca lui Dumnezeu.
La Odra, în noapte, sub ploaie de-obuze
țărani din Moldova – fragil minereu –
cu singurul scut – un „mamă-ă-ă” pe buze.

Și râul acela de sânge-nsetat
și tinerii, Doamne, flăcăi de la coase
din moarte pre moarte călcând tremurat
c-un soare în creștet, cu bruma în oase:

Ion, Neculae, Ifrim, Pintilie
Gheorghe, Arion, Dumitru, Andrei
Petre, Grigore, Vasile, Ilie...
Și cumpăna sorții în cuiul de tei.

Memoria, tată, se-mbracă pe trup
cămașă în flăcări. „Oprește-!” –
mă-ndeamnă o lacrimă să-l întrerup.
Dar gura o ia înainte: „Vorbește”.

Tatăl meu frate-i mai mult c-un prigor
priveag pe sub brazde în toamnă. E greu
o viață-ntre maluri să fii zburător.
„Acolo a fost claca lui Dumnezeu...”

Cum bine se poate de observat din acest exem-
plu, patosul publicistic se ridică, prin ardența senti-
mentului și tragismul viziunii, la înălțimea unei atitudinilor
de viață fundamentale cu certe transcendențe
în ontologic. Fie că parcurge, ca un martor lucid și
incoruptibil, „noaptea vrăjitoarelor politiciii moldo-
venești”, fie că face o radiografie a „cobaiului” din
noi („Jumătate-n stea, jumătate-n trup/ jumătate om,
jumătate lup// jumătate somn, jumătate-ndemn/ ju-
mătate pom, jumătate lemn”), fie că analizează atent
și migălos felul cum „salierismul” poate deveni „o
politică literară sau un popor se transformă într-o
mulțime de „captivi ai semianalfabetismului”, scri-
sul lui Andrei Țurcanu se ține constant de o nestră-
mutată linie diriguitoare. Din dedesubturile poeziei,
criticii și jurnalisticii sale literare străbate mereu un
sentiment unic al dreptății și adevărului.

IURIE MATEI: GRAVITAȚIE ÎNTRE LUMEA VISULUI ȘI REALITATEA OBIECTIVĂ

Dr. hab. **Constantin I. CIOBANU**



Iurie MATEI

Pictorul, scenograful, desenatorul și – într-un sens mai larg – omul de cultură Iurie Matei aparține generației de artiști plastici basarabeni formați la finele anilor optzeci – începutul anilor nouăzeci. El a ales o cale de afirmare în artă prin mijloacele oferite de cercetarea aprofundată a particularităților figurative ale realității. Or, trebuie să recunoaștem că această cale este puțin populara în ziua de azi (în speță la tinerii noștri artiști plastici).

Lumea visului și realitatea obiectivă – aceștia sunt cei doi poli între care gravitează opțiunile plastice ale pictorului. Coordonatele spațiului oniric, construite de fantezia lui Iurie Matei sunt, de fapt, coordonatele unui imens eșichier, ale unei nelimitate table de șah, cu câmpuri albe sau negre, roșii sau cafenii, câmpuri în care se desfășoară o dramă ludică – ca aspect și travestiment –, dar dureros de reală prin tragismul și autenticitatea sentimentelor generate. În cazul când eșichierul lipsește, locul i-l ocupă apa – Marea sau Oceanul, aceste însemne ale stihiei, ale materiei încă informe – ce-și așteaptă replămădirea în imagini. *Visul și apa*, această îmbinare de noțiuni ce amintește de celebra lucrare *Apa și visul* a lui Gaston Bachelard, sunt încă două teme predilecte în creația lui Iurie Matei. Alt motiv predilect îl constituie *masca*, – acea *mască* care – pe de o parte – ascunde, iar – pe de altă parte – dezvăluie identitatea personajului.

Tablourile pictorului – fiind suprarealiste prin conjugarea oniricului cu realul, prin girul acordat unor imagini-cheie din istoria mondială a artelor, prin gramatica plastică utilizată – exploatează cu succes transtextualitatea citatului și se înscriu integral în actuala paradigmă postmodernă. După cum remarcă just acum ceva timp Magda Cârnecki în cartea ei intitulată *Arta anilor '80 – Texte despre post-modernism*: „O enormă însumare de citate vizuale de toate soiurile și de comentarii ale comentariilor vizuale, pare să prefacă materialul istoriei artelor, stilurilor și gusturilor într-un depozit de *obiecte găsite*, într-un zăcământ de *materie primă* disponibil unor refolosiri și permutări nelimitate”.

Născut pe 11 martie 1968 în comuna Cazangic, r-nul Leova.

A studiat la Școala de pictură pentru copii din orașul Leova (1981-1983), la Colegiul Republican de Arte Plastice „A. Plămădeală” (1983-1987), în 1995 absolvește Institutul de Stat de Arte, Facultatea de Arte Plastice.

S-a produs cu zeci de expoziții personale, republicane și participări la expoziții internaționale reprezentative. Lucrările lui se află în colecții particulare din Canada, Federația Rusă, Franța, Germania, Israel, Norvegia, Olanda, România, Republica Moldova, Ucraina, Spania, Statele Unite ale Americii etc.

Pentru creația sa valoroasă i s-au acordat un șir de distincții și premii: Setul de medalii Mihai Eminescu, oferite de Moldova Nord Bank; Premiul pentru Tineret, oferit de Primăria Municipiului Chișinău; Medalia Mihai Viteazul, oferită de Consiliul Județean Prahova, România; Premiul pentru scenografie, oferit de Uniunea Teatrală din Moldova.

Este membru al Uniunii Artiștilor Plastici din Republica Moldova și Cetățean de Onoare al satului de baștină.

Lucrarea sa „Arborele veșniciei”, a intrat în 2012 în patrimoniul Academiei de Științe a Moldovei.

Bun cunoscător al acestor noi posibilități oferite de paradigma postmodernă în artele plastice, bun desenator și componist, interpret temerar și ironic al unor motive de *kitsch* sau *bufonadă* (în special la nivelul detaliului sugestiv) talentatul și experimentatul artist chișinăuian se află în posesia unui impunător arsenal de mijloace plastice pe care le folosește cu precauție, evitând atât epatajul „de moment” al unor *destăinuiri instantanee* cât și opțiunea anostă a unui *hiperrealism* întârziat sau al unui *sociologism* de conjunctură. Realizată în mare parte în ultimele două decenii, opera lui Iurie Matei demonstrează o incontestabilă profunzime, o responsabilitate autentică față de imperativele meseriei, o măiestrie artistică și o abnegație demne de invidiat.



Iurie Matei. *Dedicație vecinei lui Richard Wagner.*
2009, ulei/pânză, 75x60 cm.

„Rigurozitatea și virtuozitatea cu care pictorul mănuieste infinitele posibilități de exprimare plastică face ca din lucrările sale să se desprindă un întreg univers. Opera lui Iurie Matei s-a dezvoltat în spațiul național al țării sale și s-a integrat fără echivoc în spațiul universal al artei contemporane. Ea este și va rămâne însă o evocare permanentă a datelor esențiale ale unui spațiu numit mereu ACASĂ.”

Eugenia Florescu
critic de artă, România



Iurie Matei. *Napoleon la porțile Babilonului.*
2008, ulei/pânză, 75x60 cm.

„În opera sa se autoafirmă acel curent în arta contemporana, artă ce iese din criza postmodernismului, care simte acut în calitate de fundament tradiția. Care anume? Cea latină. Creația sa este un pas extrem de important ce ne arată nouă, spectatorilor, în ce direcție merge pictura europeană după disensiunile, oscilațiile postmodernismului.”

Ludmila Saulenco
profesor de istoria artelor, Ucraina

„Este un pictor foarte cult și evident a făcut o serioasă scoală, înainte de însușirea unor stiluri mai moderne. Însumează în sine niște tradiții înalte, totodată introducând momente stilistice personale. Pictorul Iurie Matei pășește cu succes în secolul XXI.”

Irina Gorbaciova
critic de artă, Ucraina



Iurie Matei. *Portretul actriței Ana Bunescu.*
2007, ulei/pânză, 75x60 cm.



Iurie Matei. *Scorcio dell'Anfiteatro. Lucca. Italia.*
2007, ulei/pânză, 60x75 cm.

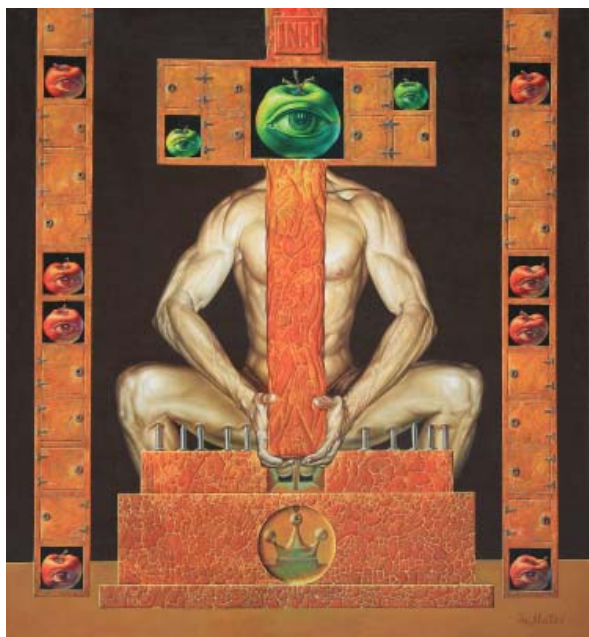

Iurie Matei. *Amintiri din copilărie* (diptic).
2011, ulei/pânză, 50x60 cm.



Iurie Matei. *Rugă pentru încetarea luptei între suflet și trup*. 1994, ulei/pânză, 100x90 cm.

„Iurie Matei este bântuit și adesea copleșit de *amintiri culturale*, pentru care motivația, sursele sunt adesea ușor de depistat. Foarte puternică și de necontestat este admirația pentru aceste surse. Uneori, această admirație acționează ca un filtru delicat care aduce din adâncuri alte experiențe culturale și astfel, într-un aparent pitoresc „peisaj olandez” transpare un Vermeer... Dar cel mai adesea aceste amintiri culturale se încheagă într-un glosar de termeni caracteristic și necesar dacă vrei să treci dincolo de fascinația hiperrealismului profesat de Iurie Matei. Arlechinul este personajul de teatru care vine din Commedia dell’Arte, preluat de teatrul francez dein sec. XVIII, transfigurat de Picasso în sec. XX, prelucrat de Corneliu Baba. Este de fapt un bufon cu o existență hors le temps ale cărui spuse nu mai frizează neapărat înțelepciunea, ci mai curând sunt plângeri ale unui

temperament necoagulat. A fi arlechin înseamnă să realizezi cu bună știință viața ca pe un veșnic rol de compoziție...

Iurie Matei stăpânește detaliul anatomic, are ușurința desenului de atelier în perspectivă clasică, are îndrăzneala de a ataca în mod curent pânzele de mari dimensiuni, ceea ce înseamnă stăpânirea legilor compoziției, iar când motivația este puternică, părăsește lumea „statuilor” vivante și plonjează cu deliciu într-o baie de culori aproape expresionistă...”

*Ruxandra Ionescu
critic de artă, România*



Iurie Matei. *Curiosul*. 1997, ulei/pânză, 60x75 cm.



Iurie Matei. *Arlechin*. 2003, ulei/pânză, 60x55 cm.

PRIMUL PREȘEDINTE AL ACADEMIEI DE ȘTIINȚE A MOLDOVEI

Acad. Teodor FURDUI

Întreaga viață, activitate științifică, pedagogică și managerială a academicianului Iachim Grosul, precum și opera sa de cercetare istorică reprezintă un model de abnegație și dăruire. El a stat la căpătâiul organizării domeniului științei în perioada postbelică, rămânând la timona lui până la 28 septembrie 1976, ziua în care a trecut în lumea celor drepte.

Prin fondarea Academiei de Științe a Moldovei și desemnarea sa drept primul ei președinte, acad. I. Grosul s-a realizat pe deplin ca savant și organizator talentat al științei autohtone, căreia i-a dedicat circa treizeci de ani de viață. A depus un efort uriaș nu numai pentru lansarea, ci și pentru afirmarea Academiei.

Contribuția acad. I. Grosul la dezvoltarea științei autohtone este bine cunoscută. Grație eforturilor sale, a fost finalizat procesul de constituire a sferei cercetării și inovării, a potențialului științific uman. S-a inițiat procesul de substituie treptată a factorilor extensivi de dezvoltare a științei cu cei intensivi.

Despre activitatea lui organizatorică titanică mărturisesc următoarele fapte. Către anul 1976, numărul organizațiilor științifice ale Academiei de Științe a atins cifra 19, dintre care 10 institute (împreună cu Grădina Botanică), 8 secții științifice și Stațiunea experimentală complexă. În cadrul Secției de Științe matematice, fizice și tehnice funcționau 3 institute și 2 secții de cercetare (Institutul de Matematică cu Centrul de Calcul, Institutul de Geofizică și Geologie, Secția de cibernetică energetică și Secția de geografie); în cadrul Secției de științe biologice și chimice – 4 institute, 3 secții științifice și Stațiunea experimentală complexă (Institutul de Chimie, Institutul de Fiziologie și Biochimie a Plantelor, Institutul de Zoologie, Grădina Botanică, Secția genetica plantelor, Secția de microbiologie, Secția de paleontologie și stratigrafie), iar în componența Secției de Științe sociale activau 3 institute și 3 secții (Institutul de Istorie, Institutul de Limbă și Literatură, Institutul de Economie, Secția de filozofie și drept, Secția de etnografie și studiul artelor și Secția de informație științifică în domeniul științelor sociale).

În scopul îmbunătățirii condițiilor de lucru, a demarat construirea complexului de clădiri pentru instituțiile științifice și a spațiului locativ pentru colaboratorii Academiei („Orășelul academic”) în cartierul Telecentru. Ulterior, au fost date în exploatare



Iachim GROSUL
(21.09.1912–28.09.1976)

blocul Institutului de Chimie (1965), blocul științelor matematice și fizice (1970) și blocul științelor biologice (1973). În 1972 au început lucrările de construire și amenajare a noului teritoriu al Grădinii Botanice, amplasat la sud-est de cartierul Botanica.

Indiscutabilă este contribuția primului președinte al AȘM I. Grosul la pregătirea și promovarea cadrelor științifice. De subliniat, că datorită efortului său au fost aleși 27 de membri titulari și 41 de membri corespondenți ai AȘM. El a creat o școală științifică de istorici, autoritatea căreia era efectiv recunoscută în fosta URSS.

În semn de recunoaștere a aportului său științific și managerial I. Grosul a fost ales membru corespondent al Academiei de Științe a fostei URSS, fiind astfel primul și singurul savant moldovean învrednicit de un atare titlu.

Acad. I. Grosul a fost un președinte intelectual. Era animat de sentimente patriotice în procesul de pregătire a cadrelor naționale, în efortul său continuu de susținere a valorilor culturii naționale, pentru care nutrea un mare atașament. În activitatea sa managerială de fiecare zi a promovat un stil academic de factură democratică. Manifesta o stimă deosebită față de savanți cu renume, dar și pentru toți colaboratorii în curs de afirmare. Era deschis, lipsit de orgoliu, cu toată lumea vorbea de la egal la egal. A fost o personalitate deosebită care, din păcate, n-a fost evaluată la justa-i valoare.

Pentru toate calitățile, stările de spirit și împlinirile sale, savantului, fondatorului și primului președinte al AȘM, I. Grosu, se cuvine să-i păstrăm imaginea de-a pururi în memorie, să-l prețuim pentru faptul că a fost un om de aleasă omenie, care și-a consacrat viața și cunoștințele dezvoltării științei autohtone, înființării și dezvoltării AȘM, pe care o considera mândria sa.

**ГРОСУЛ
ЯКИМ СЕРГЕЕВИЧ –
УЧЕНЫЙ, ОРГАНИЗАТОР
НАУКИ, ЧЕЛОВЕК
(К 100-летию со дня
рождения)**

*Член-корреспондент АНМ
Владимир ЦАРАНОВ*

Ученые Академии наук и научная общественность Республики Молдова 21 сентября с. г. отметили 100-летний юбилей со дня рождения Я. С. Гросула, человека в высшей степени незаурядного, о котором сама судьба позаботилась о том, чтобы он находился в нужное время и в нужном месте для создания в нашем крае высшего научного учреждения – Академии наук Молдавской республики. История знает немало примеров, когда для реализации судьбоносных общественных дел находилась адекватная личность. Скажем, после возникновения средневекового Молдавского государства, оно на первых исторических этапах своего развития очень нуждалось в своем быстрейшем и окончательном становлении, укреплении и надежной защите своих границ и т. д. Для этого нужна была достойная личность с твердой рукой и мудрой головой. И она нашлась в лице молдавского господаря Стефана III, прозванного за свои дела Великим (Штефан чел Маре), который, как образно заметил русский историк Н. М. Карамзин, «был удивлением государей и народов, с малыми средствами творя великое». Таких примеров можно найти в разные времена. И наше не исключение.

Я. С. Гросул был одаренной личностью. Его жизненные интересы и предназначения слились в одно, совпав с периодом подготовки и создания Академии наук Молдавии. Способный организатор, ему было суждено повести за собой научное сообщество республики.

Он родился в крестьянской семье в селе Карагаш Слободзейского района. С юных лет отличался любознательностью, тягой к знаниям. С отличием окончил школу, подготовительный факультет (рабфак) для поступления в высшее учебное заведение, исторический факультет Тираспольского педагогического института и был оставлен в нем преподавателем. Здесь же он начал заниматься научным исследованием истории родного края, готовить кандидатскую диссертацию.

Защитил ее уже в эвакуации в начале 1944 г., а в сентябре того же года уже в должности декана объединенного Кишиневско-Тираспольского пединститута возвратился в Кишинев. Здесь, вскоре после образования Кишиневского государственного университета, он стал деканом историко-филологического факультета.

В 1946 г., когда Кишинев еще лежал в руинах, Советское правительство приняло постановление о создании Молдавской базы, преобразованной в 1949 г. в Молдавский филиал Академии наук СССР. Вскоре на должность заместителя, а затем и руководителя этих научных учреждений был приглашен Я. С. Гросул. На его плечи сразу же легла многосложная в тех условиях работа по созданию необходимых материальных условий, формированию кадрового потенциала, организации научного процесса и другие вопросы, столь необходимые для создания и эффективного функционирования научного учреждения высокого уровня. Большую помощь в этом деле ему оказывала Академия наук СССР, и прежде всего, кадрами высокой квалификации.

К немногим имевшимся в республике сразу после войны научным работникам (химик Аблов, историки Березняков, Мохов, Руссев, лингвист Корлэтяну, географ Радул, гидробиолог Ярошенко и некоторые другие) по приглашению Я. С. Гросула в Молдавию приехали специалисты высокой квалификации: генетик растений Рыбин, энтомолог Принц, математик Андрунакиевич, биолог Дикусар, ботаник Гейдеман, биохимик Арасимович, химики Лазурьевский, Ляликов и др. Одновременно, начиная с 50-х годов, для МССР в крупных научных центрах Москвы, Ленинграда, Киева, а также в самом Кишиневе готовились кадры молодых ученых, ставших затем известными. Среди них физики Всеволод и Святослав Москаленко, Болога, Гицу, Радауцан, биолог Фурдуй, геолог Друмя, историк Советов, филологи Чиботару, Корбу, археолог Бырня и др.

К началу 60-х годов в Молдавском филиале АН СССР сформировался научный коллектив из многоопытных и молодых исследователей. В нем возникла, и это очень важно, творческая среда, способствовавшая появлению в учреждениях Молдавского филиала АН СССР научных школ. И в этом великая заслуга Я. С. Гросула, который, выступая на различных авторитетных форумах в АН СССР и в республике, не раз говорил о необходимости создания Молдавской Академии наук. И она, по решению союзного правительства, была создана и открыта 2 августа 1961 г. Осуществилась заветная мечта Я. С. Гросула – возросли и в Молдавии возможности для

более масштабных и глубоких научных исследований, столь необходимых для развития всех сторон жизни республики. На первом же заседании академии он был утвержден академиком и был избран первым президентом Академии наук Молдавской ССР.

В новых условиях возросло количество научных учреждений и их подразделений, существенно расширилась тематика исследований, увеличилась численность научно-исследовательских кадров. К приходу Я. С. Гросула в молдавский академический центр там трудилось всего лишь 38 человек. К моменту же его кончины в конце сентября 1976 г. в Академии наук МССР работало уже 3 тысячи человек.

С конца 50-х годов в республике развернулось интенсивное промышленное строительство предприятий по производству приборов, электротехники, тракторов, машин, глубоководных насосов, началось участие молдавских специалистов в космических программах СССР и др. В связи с этим АН МССР стала больше обращать внимания на развитие исследований в области физики, в т. ч. полупроводников, техники, электроэнергетики, на подготовку кадров в этих отраслях знаний. Я. С. Гросул внимательно анализировал этот процесс, а также предложения на сей счет ученых Академии наук и всегда оказывал им необходимую поддержку.

Большое внимание президент Академии наук уделял укреплению и совершенствованию научно-производственной базы научных учреждений. В связи с этим был построен опытный завод в рамках академии. В 1973 г. на новой территории было начато строительство Ботанического сада, строились лабораторные корпуса для институтов, общежития для аспирантов, жилые дома для ученых, в которых они, и прежде всего молодые исследователи, очень нуждались.

Во всех достижениях в развитии академической науки в республике лежит огромный повседневный труд Я. С. Гросула. Именно благодаря, в первую очередь, его стараниям небольшое в начале академическое учреждение превратилось в современную Академию наук с комплексом эффективно развивавшихся научных направлений и зрелым коллективом исследователей. Успехи Академии в научных изысканиях хорошо были известны не только в Молдавии и в Советском Союзе, но и далеко за их пределами.

Будучи постоянно загружен делами академии и общественной работой, Яким Сергеевич всегда находил время для занятий собственными научными исследованиями. Он внес весомый

вклад в изучение социально-экономической истории Молдавии XIX в., являлся автором фундаментальных книг о крестьянах и крестьянской реформе в Бессарабии, ряда монографических исследований по истории народного хозяйства, историографии Молдавии, автономии Бессарабии в составе России, принимал активное участие в написании и публикации двухтомной Истории Молдавской ССР (два издания), учебников для школ по истории республики и т. д. Его перу принадлежат около 400 публикаций.

Вокруг Я. С. Гросула сформировалась научная школа его учеников, которые стали затем видными учеными. Среди них академик И. Г. Будак, профессор М. П. Мунтян, доктор наук В. И. Жуков, кандидат наук И. А. Анцупов и др. За весомый вклад в науку, в т. ч. и как крупный ее организатор, Я. С. Гросул в 1966 г. был избран членом-корреспондентом АН СССР.

Немало внимания он уделял общественной деятельности в качестве депутата Верховного Совета СССР и Верховного Совета Молдавской ССР, члена научно-редакционного совета издательства «Советская энциклопедия», члена Комитета по Ленинским премиям в области науки и техники при Совете Министров СССР, Высшей Аттестационной Комиссии СССР, возглавлял общество «Знание» МССР, был главным редактором Молдавской энциклопедии и др. За свою яркую деятельность он был отмечен высшими наградами и знаками отличия Советского Союза и Молдавской ССР.

Несколько слов об Я. С. Гросуле как человеке. Вне всякого сомнения, это была яркая личность с широким научным кругозором и высокой духовной культурой. Спокойный и скромный, доброжелательный и принципиальный, внимательный к людям и демократичный. Он знал в лицо и даже по имени едва ли не всех сотрудников академии. Это повышало расположение и уважение людей к нему, подкупало и поднимало настроение людей, располагало их к творчеству. Говорю об этом не понаслышке, ибо общался с ним еще в бытность мою его студентом и дипломантом в Кишиневском госуниверситете, затем, когда он был директором нашего Института истории и президентом Академии наук республики.

За плодотворную и всестороннюю деятельность на научном поприще Я. С. Гросула высоко ценили крупнейшие деятели советской науки, научная общественность. В день 100-летия со дня его рождения мы отдаем дань памяти и глубокого уважения этой яркой личности, так много сделавшей для нашей республики.

ACAD. IACHIM GROSUL: CONTRIBUȚII LA ȘTIINȚA ISTORICĂ

*Membru corespondent al AȘM
Demir DRAGNEV*

În istoria științei din Republica Moldova din perioada postbelică un loc de frunte îl ocupă Iachim Grosul. Savant notoriu, el a condus procesul de constituire a științei academice din republică. Distins istoric, a creat o școală științifică de studiere a vieții sătești din Basarabia din sec. al XIX-lea în baza unui vast material documentar, arhivistic. A fost, de asemenea, primul profesor universitar care, în paralel cu multe cursuri generale, a predat și un curs special de istorie a Moldovei din epoca modernă.

Afirmarea omului de știință Iachim Grosul s-a datorat capacităților sale moștenite și mediului în care a activat. El a găsit calea spre colaborare cu savanți de prim rang din fosta URSS. A știut să se adapteze condițiilor dure din acele timpuri, când omul de creație trebuia să treacă prin grele încercări, care puteau să-l înalțe în slava cerurilor și apoi de acolo să-l arunce în infern. Au fost timpuri de entuziasm naiv și de mari năzuințe, dar și de negare sau falsificare a unor adevăruri incontestabile.

Omul Iachim Grosul nu și-a ales timpul când să se manifeste, ci timpul l-a ales pe el, căci, după cum spunea marele nostru cronicar Miron Costin: *nu sunt vremurile sub cârma omului, ci bietul om sub vremuri.*

Iachim Grosul a văzut lumina zilei la 8 (21) septembrie 1912 în satul Caragaș, r-l Slobozia (din apropierea or. Tiraspol), într-o familie de țărani moldoveni cu vechi tradiții naționale. Părinții l-au educat în spiritul dragostei față de muncă și carte.

După absolvirea în 1933 a școlii medii din satul natal, Iachim Grosul devine student la Institutul Pedagogic din Tiraspol, pe care îl absolveste în 1937, obținând specialitatea de istoric-pedagog. În 1937-1939 activează în calitate de lector, apoi decan al Facultății de Istorie a aceluiași Institut. Urmează serviciul militar și continuarea activității pedagogice în evacuare: director de școală în orașul Kzâl-Orda din Kazahstan, ulterior lector, decan al Facultății Institutului Pedagogic Moldovenesc Unit evacuat în or. Buguruslan, regiunea Orenburg (Russia) (1941-1944), continuându-și apoi activitatea la același Institut după reîntoarcerea, în 1944, la Chișinău. În octombrie 1946, Ia. Grosul este numit de-

can al Facultății de Istorie și Filologie al nou-createi Universității de Stat din Chișinău. Cunoscându-i-se autoritatea în mediul științifico-pedagogic, Ia. Grosul, pe drept, ar fi trebuit să devină primul ei rector, dar regimul totalitar comunist a preferat candidatura unui funcționar docil, selectat la Moscova.

Activitatea sa pedagogică Ia. Grosul a îmbinat-o cu cea științifică, afirmându-se în domeniul organizării științei și a cercetării în problemele de istorie modernă a Basarabiei.

Științei academice savantul Ia. Grosul i-a consacrat ultimii 30 de ani ai vieții sale. De la crearea Bazei Științifice și apoi a Filialei Moldovenești a Academiei de Științe a URSS (1946-1961), Ia. Grosul a activat în calitate de vicepreședinte, precum și de președinte al acestei instituții (1947-1961), dirijând procesul de organizare a științei academice și de elaborare a direcțiilor ei prioritare de cercetare.

Este deosebit de valoroasă contribuția sa la crearea în 1961 a Academiei de Științe a Moldovei, a cărei inaugurare era mult timp amânată la Moscova din diferite motive. Ia. Grosul devine primul ei președinte și membru titular. În 1966 Ia. Grosul este ales și membru corespondent al A.Ș. a URSS.

Lucrând încă la Institutul Pedagogic din Tiraspol, tânărul istoric Iachim Grosul a început să colecteze documente referitoare la istoria economică a Basarabiei din sec. al XIX-lea din Arhiva regională din Odesa, Arhiva de Stat din Sankt Petersburg (Leningrad) și din Arhiva de Stat din Chișinău (în 1940-1941), pe care le-a luat cu sine la Kzâl-Orda. Acolo s-a întâlnit cu renumiți profesori de la Universitatea Unită Ucraineană (din Kiev și Harkov), evacuată, de asemenea, în acest oraș. Ei, îndeosebi prof. A.A. Vvedenski, l-au încurajat să susțină la începutul anului 1944 teza de candidat în științe istorice pe tema „Reforma țărănească din 1868 în Moldova” (se avea în vedere în Basarabia).

Teza a avut o deosebită importanță pentru determinarea direcției de cercetare a savantului, punând bazele investigațiilor sale de mai departe care au avut drept rezultat formarea lui ca istoric al relațiilor socio-economice, îndeosebi – al celor privind istoria țărânimii. Cercetările efectuate de către Ia. Grosul au impulsivat dezvoltarea științei istorice în perioada postbelică, în special investigațiile referitor la epoca modernă. Împreună cu discipolii săi – Ilie Budac, Mihail Muntean, Pavel Dimitriev (Dumitriu), Ivan Anțupov ș. a. a creat o școală științifică cu perspectivă favorabilă.

Tema reformei țărănești din Basarabia, din 1868, a fost în centrul atenției acad. Ia. Grosul și după susținerea tezei de candidat în științe, publicând și o

monografie specială (în colaborare cu Ilie Budac), în care ea a fost amplu analizată sub toate aspectele: premisele reformei, etapele realizării ei, particularitățile locale, importanța reformei pentru modernizarea societății basarabene în condițiile specifice ale regimului țarist.

În decembrie 1955, Iachim Grosul susține în cadrul Consiliului Științific al Institutului de Istorie al Academiei de Științe a U.R.S.S. teza de doctor în istorie (de doctor habilitat) cu tema „Țăranii Basarabiei (1812-1875)”, care a servit drept bază pentru monografia sa fundamentală „Țăranii Basarabiei. 1812-1861”, editată la Chișinău în 1956. În monografie supune unei analize detaliate istoriografia problemei, dinamica populației Basarabiei, evoluția categoriilor de săteni, păstrate din perioada medievală – țărani clăcași și dijmași, răzeși, scutelnici, mazili, ruptași etc. –, precum și unele categorii de populație rurală, apărute după 1812 în urma politicii țariste de colonizare a provinciei: țăranii statului și coloniștii străini – bulgari, găgăuzi, germani etc. Autorul a ajuns la concluzii argumentate despre schimbarea statutului categoriilor de țărani sub impactul dezvoltării relațiilor capitaliste.

Tematica socio-economică a fost aprofundată de către acad. Iachim Grosul, în două monografii: *Istoria economiei naționale a Basarabiei (1812-1861)*, Chișinău, 1967 și *Istoria economiei naționale a Basarabiei (1861-1905)*, Chișinău, 1972, editate în colaborare. Într-o formă de sinteză aceste lucrări au constituit volumul II din *Istoria economiei naționale a R.S.S.M.*, (Chișinău, 1976). Bazate pe un vast material factologic și statistic (inclusiv zeci de tabele), lucrările menționate nu și-au pierdut importanța nici în prezent.

Rămân actuale și concluziile autorului despre cele două zone (sudică și central-nordică) de dezvoltare a capitalismului în agricultura ținutului, în perioada de până la reformă, în prima – în baza dezvoltării gospodăriilor de fermieri, iar în a doua – prin intermediul evoluției gospodăriilor moșierești, bazate pe munca de clacă a țăranilor dependenți, care produceau mărfuri agricole pentru piața internă și cea externă. Totodată, a fost evidențiată dezvoltarea lentă a industriei ținutului. Fiind o zonă agrară, specializată, cu precădere, în producția de cereale, vinuri, fructe etc., Basarabia este prezentată drept o „colonie internă” a Rusiei țariste.

Lista lucrărilor de sinteză, la care a participat acad. Ia. Grosul în calitate de coautor, include și cursul academic *Istoria R.S.S.M.* în două volume (1950, 1967), lucrare scrisă în spiritul ideologiei acelor timpuri, dar care includea și materiale concrete

din surse publicate și de arhivă importante pentru cititor, îndeosebi în capitolele scrise de Ia. Grosul.

În afară de publicarea cercetărilor monografice și a lucrărilor de sinteză, acad. Ia. Grosul a acordat o deosebită atenție editării documentelor depistate în arhivele din Chișinău, Moscova, Sankt-Petersburg. O prestigioasă colecție de documente, intitulată *Relațiile istorice dintre popoarele U.R.S.S. și România (sec. XV-XVII)*, (Moscova, 1962-1970), la elaborarea căreia au participat acad. Ia. Grosul și acad. A. Oțetea (Academia Română) în calitate de coordonatori, constituie cele trei volume de documente medievale consacrate istoriei relațiilor româno-ruse. A fost prima colaborare a istoricilor din RSSM și România la elaborarea unei lucrări comune.

Altă colecție de documente și materiale, inițiată de acad. Ia. Grosul în 1957, al cărei coordonator a fost, și realizată în 5 volume pe parcursul anilor '60 este *Istoria Moldovei. Documente și materiale*. Ele includ materiale de arhivă cu privire la situația socio-economică a Basarabiei în perioada anilor 1812-1905. Unele volume (alcătuitor Ilie Budac) cuprind și materiale referitoare la viața social-politică, dar nu conțin documente privind mișcarea națională.

Este greu într-un spațiu restrâns să caracterizezi tematica celor peste 280 de publicații (individuale și în colaborare) semnate de acad. Iachim Grosul. Pe parcursul a mai mult de trei decenii de activitate, studiind diverse probleme, a făcut anumite concluzii venind în susținerea lor cu argumente proprii, aprofundându-le pe cele trase de alți autori. Cu timpul, a refuzat la unele aprecieri ale sale (de exemplu, despre starea de șerbie a țăranilor basarabeni din sec. al XIX-lea), iar anumite probleme, luate în discuție de el, au fost amplu cercetate de către discipolii săi.

Acad. Ia. Grosul nu ocolea problemele controversate. În acest context voi menționa chestiunea privind evoluția proprietății funciare răzeșești. Răzeșii constituiau o categorie specifică de populație rurală, ea fiind un obiect al preocupărilor lui chiar de la începutul cercetărilor științifice. Îmi amintesc de cursul său universitar, pe care l-am ascultat în 1956 fiind student la Universitatea de Stat. După ce și-a expus într-o lecție specială viziunea asupra evoluției situației răzeșilor, m-am apropiat și i-am mărturisit că provin dintr-un sat răzeșesc (s. Cureșnița, jud. Sorocea), povestindu-i tot ce știam de la bunici despre obștea răzeșească. Cele spuse l-au interesat foarte mult, propunându-mi să mă ocup de această problemă.

La începutul anilor '60, fiind deja cercetător la Institutul de Istorie al A.Ș. a Moldovei ne-a invitat pe mine și pe P. Sovietov, expunându-ne intenția sa de a

cerceta cu noi problema evoluției proprietății răzășești. Am întocmit împreună un plan de lucru asupra studiului preconizat, apoi am colectat diverse materiale documentare și istoriografice, pe care le-am supus cu acad. Ia. Grosul analizei. Lucram în așa-numitul „birou mic”, o cămăruță care se afla alături de biroul oficial al președintelui Academiei, unde el se ocupa exclusiv de cercetări științifice. Aici am învățat cum să elaborezi o lucrare colectivă. Iachim Sergheevici, după cum îi spuneam noi pe vremea ceea, nu ne impunea punctul său de vedere, ci ne cerea să pătrundem în sensul surselor istorice. Concluziile la care am ajuns atunci pe baza unor cercetări comparate ne-a permis să depășim concepția oficială referitor la această categorie socială de slujitori nobili.

Pe la mijlocul anilor '60, în condițiile așa-numitului „dezgheț hrușciovist”, unii istorici moscoviți (acad. L. Cerepnin, acad. S. Skazkin, prof. I. Gumilev, prof. M. Barg etc.) inițiază reexaminarea variantei dogmatice a teoriei formațiunilor socio-economice. Ei promovau concepția așa-numitei „tipologii” a evoluției societății în unele zone istorico-geografice. Profitând de organizarea la Chișinău a unei sesiuni a simpozionului unional consacrat istoriei agrare a Europei de Est (1964), acad. Ia. Grosul și colaboratorii săi (cu o anumită contribuție a subsemnatului, fapt menționat în studiul respectiv) au elaborat referatul „Istoriografia contemporană despre evoluția relațiilor agrare în Moldova și Valahia în perioada de trecere de la feudalism la capitalism”. Publicat la Chișinău și la Moscova, acest referat a inaugurat o nouă direcție în cercetările științifice din republică. Cercetările tipologice de la Chișinău în frunte cu acad. Ia. Grosul și m. cor. Pavel Sovietov au devenit cunoscute atât în U.R.S.S., cât și în alte țări (România, Polonia, Cehoslovacia, Bulgaria). Cercetările acestei probleme au continuat și în 1973, când la Chișinău și-a desfășurat lucrările un simpozion internațional consacrat studierii tipologiei feudalismului în Europa de Sud-Est. La acest simpozion acad. Ia. Grosul a prezentat referatul „Evoluția tipologiei feudalismului tardiv și a perioadei de trecere la capitalism în Principatele Dunărene” (scris în colaborare cu P. Sovietov). Concluziile la care au ajuns autorii deschideau noi perspective în studierea premiselor modernizării în Principate, ei constatând că Moldova și Țara Românească în perioada modernității timpurii au cunoscut o evoluție socioeconomică comună, alcătuiind o zonă tipologică aparte de trecere de la medieval la modern, deosebită de cele din Europa de Sud-Est și de Est. Pentru această zonă era caracteristică o evoluție specifică a relațiilor sociale (de la cele etatizate la cele de proprietate privată),

economice (trecerea de la exportul predominant al animalelor la cel al produselor cerealiere), politice (de la domniile fanariote la domniile pământene) etc. Aceste și alte momente comune Moldovei și Țării Românești au constituit premise ale evenimentelor politice, care s-au derulat în Principatele Române la mijlocul secolului al XIX-lea și s-au încheiat cu unirea lor.

Printre multiplele publicații, semnate de acad. Ia. Grosul, trebuie evidențiată monografia *Autonomia Basarabiei în componența Rusiei*, elaborată în anii '60. Atunci acad. I. Grosul considera că a sosit timpul să fie clarificate unele momente referitoare la politica țarismului în Basarabia în primele două decenii după 1812. Chiar în introducerea monografiei se menționează că spre sfârșitul sec. XVIII – începutul sec. XIX Rusia a atins hotarele sale naturale, după aceasta urmând încorporarea în imperiu a unor teritorii neruse, scopul urmărit fiind acapararea unor noi zone strategice și extinderea relațiilor feudale în aceste spații. Ducând o politică duplicitară (de colaborare cu aristocrația locală, dar și de exploatare a resurselor naturale și umane), țarismul a permis la început constituirea în Basarabia a unei autonomii administrative. Deși politica de rusificare a ținutului se realiza prin metode nonviolente, activitatea administrației instaurate de către noii stăpâni ai provinciei a stârnit în rândurile populației locale proteste vehemente. Conducerea ținutului, constituită din funcționari ruși și moldoveni recrutați de țarism, se caracteriza, după aprecierea acad. Ia. Grosul, prin corupție, lăcomie, birocrăție, lenevie și proastă reputație.

Lichidarea în 1828 a autonomiei Basarabiei s-a înscris, în opinia acad. Ia. Grosul, în contextul politicii generale țariste reacționare, care a stârnit protestele oamenilor progresiști ruși și ale tuturor popoarelor subjugate de la periferiile imperiului. De menționat că, deși această temă a fost tratată și în alte lucrări, cercetarea acad. Ia. Grosul rămâne a fi cea mai amplă.

Monografia respectivă a fost încheiată la sfârșitul anilor '60, când perioada de liberalizare relativă este înlocuită cu un nou totalitarism dur. În aceste condiții acad. Ia. Grosul a găsit de cuviință să nu-și publice studiul, el fiind editat după moartea lui, în 1982, cu omiterea din text a unor momente de critică fățișă a politicii țarismului în Basarabia.

Caracteristica generală a activității științifice a acad. Ia. Grosul este completată și de munca asiduă, pe care a depus-o la redactarea științifică a multor lucrări de sinteză, studii colective și monografii ale colegilor săi (peste 100 de lucrări). Printre acestea

vom menționa, îndeosebi, *Enciclopedia Moldovenească*, editată în 7 volume, începând cu anul 1970 (la primele trei volume acad. Ia. Grosul a fost redactor-șef).

În componența redacției literare au fost incluși cunoscuți specialiști în limba română, în frunte cu Valentin Mândăcanu. Aceasta a provocat repulsia organelor centrale de partid din republică, care au intervenit în scopul de a-i concedia pe acești profesioniști, învinuindu-i de „naționalism”.

Aflându-se pe parcursul a trei decenii în fruntea comunității academice din Moldova, Ia. Grosul nu totdeauna a fost liber în acțiunile sale. Și dacă în unele publicații și activități a fost nevoit să plătească tribut epocii în care a activat, nu aceste momente caracterizează, în viziunea noastră, esența activității

și a operei lui științifice. Din ea se reliefează tendința savantului spre obiectivitate științifică și documentare fundamentală. Iată de ce, în esența sa, opera acad. Ia. Grosul și-a păstrat importanța științifică și după 36 de ani de la trecerea sa în lumea celor dreți.

Noile generații de cercetători vor aprecia problemele abordate de acad. Iachim Grosul, completând sau revizuiind, contestând sau aprobând interpretările și concluziile sale, dar, credem noi, nu vor trece cu vederea realizările-i de pionierat, care ocupă un loc binemeritat în tezaurul științei istorice naționale. El a fost unul dintre primii care a trasat brazda științei academice din Moldova, fapt pentru care îi aducem omagiul nostru respectuos la cei 100 de ani de la nașterea sa.



Iurie Matei. *Sursa de infecție*. 2008, ulei/pânză, 75x60 cm.

**ANDREI NEGRU –
PERSEVERENȚĂ
BOTEZATĂ LA IZVORUL
VEȘNICIEI**

Dr. Eugenia MANEA-CERNEI

*Viața celor morți se află în amintirea
celor vii ...*

Cicero



Andrei NEGRU
(28.07.1937-21.12.2011)

În fulgurea lentă a amintirilor se profilează un bărbat de vreo 29-30 de ani, cu ochi migdalați, o frunte înaltă, gânditoare, conturată de un păr buclat, foarte bogat, de culoarea abanosului. Privirea domoală, dar profundă, un zâmbet abia schițat în colțul gurii spuneau foarte multe despre persoana sa – un om cu o voință mare, cu un echilibru interior, cu un calm neafișat, dar și cu o ușoară urmă de semeție discretă.

Aceasta-i amprenta sufletească, care mi-a lăsat-o întâlnirea cu doctorandul Andrei Negru. A fost atât de demult... Era prin noiembrie al anului 1966, când o ceată de tineri – Andrei Negru, Ionel Junghietu, Mihai Bodrug, Ștefan Lazu și subsemnata (Eugenia Manea – n.r.) – ne-am întâlnit în trenul care era să ne rupă de tot ce ne era scump și drag aici, la baștină, și să ne ducă în orașul înzăpezit, dar miraculos de frumos – Sankt Petersburg.

Ne însoțea, ca un tată adevărat, directorul Grădinii Botanice a Academiei de Științe, Alexandru Ciubotaru, tânăr și el pe atunci. A avut grijă să ne prezinte unor personalități din diversele laboratoare ale Institutului de Botanică „Vladimir Komarov”, care ulterior ne-au călăuzit pașii pe calea aspirației noastre științifice. Plecând spre casă, A. Ciubotaru ne-a lăsat cuvânt să-l ascultăm pe Andrei și să-i cerem sfatul atunci când nu vom putea rezolva unele probleme, fie de caracter personal, fie de ordin științific.

Astfel, ca niște pui rătăciți în imensitatea aceluia oraș de pe țărmul Mării Baltice, numit și „Veneția Nordului”, ne-am adunat în jurul mentorului nostru, Andrei. Mai târziu era să aflu că activase în calitate de lector-asistent la Catedra de Botanică a Universității din Tiraspol (pe atunci, Institut). Era stăpân pe sine, cunoștea bine ce dorea să studieze, avea și o temă profilată deja, de aceea era ferm convins că va persevera în domeniul pe care și-l alesese. Era un domeniu aproape mistic pentru mine – *Paleobotani-*

ca – știința care îmi părea atât de enigmatică încă de pe când eram la facultate.

Pentru Andrei nimic nu era mai de preț decât valoarea zilei. Anii de doctoratură și i-a ars în flacăra permanent aprinsă a studiului. Drept exemplu i-a servit ilustrul paleobotanist Pavel Dorofeev. Dar în clipele de răgaz, când ne adunam la o măcălițuță cu brânză de oi sau la niște colțunași (pe care iubea să-i pregătească Ionel Junghietu), dorul de cei dragi, rămași la baștină, dorul de casa părintească, dorul de mirosul de cimbru de pe colinele copilăriei, dorul de busuiocul de la icoane ne copleșea sufletul. Și atunci... porneau amintirile.

Așa am aflat că vine din Câmpia Sorociei, cântată de Ion Druță, din Stoicani, un sat frumos ca toate satele noastre, precum zice Anatol Ciocanu: *Satul acela frumos,/ răstignit pe o culme de deal,/ și-a ascuns în noi toate fructele,/ toate fântânile,/ toate poveștile și toate toamnele/ blajine și calde ale acestui țărâm ...*

Și din acel sat (care și-a depozitat în el, în Andrei, toate fructele ...) corabia copilăriei sale s-a îndreptat spre școala medie din Soroca. Se făceau studii serioase acolo, erau profesori tobă de carte, care au dat acestui meleag multe personalități distinse.

Acolo, în Cetatea Sorociei – *Cetatea lui Ștefan cel Mare și Sfânt* – și-a călit caracterul, și-a pus multe întrebări legate de istoria acestui neam ... A hoinărit prin peșterile, pe stâncile din împrejurimile aceluia oraș cu o istorie atât de zbuciumată. Poate amprentele din piatră de prin humării i-au și încolțit atunci în suflet dorul de a cunoaște trecutul acestor stânci, acestor straturi terestre purtând imaginea milioane de ani care au trecut peste ele.

Sunt convinsă că ideile care-și găsesc cuibul în sufletul nostru, sunt „botezate”, cum ar zice Nietzsche, la izvorul veșniciei. Și tematica studiului său, descifrarea trecutului acestei palme de pământ, văzut la distanța de 13 milioane de ani, a fost tot botezată la izvorul veșniciei. A muncit ca acel *Sisif* din legendă, înălțându-și un monument adevărat prin studiile întreprinse în domeniul *Paleobotanicii*, și anume – *Paleocarpologia*. A săpat și a înlăturat tone de straturi de pământ, scoțând la lumină semințe sau fructe ce s-au scuturat de pe plante acum zeci de milioane de ani. Migala, cu care a insistat să le determine, i-a cerut o muncă sisifică. Dar rezultatele au fost glorioase – identificarea a 127 de specii fosile noi! Dovadă că milioane de ani în urmă, aici fremătau sub soare altfel de păduri și, vorba poetului, *se legănau în vânt* altfel de codri ...

Aceste investigații originale i-au permis să facă concluzii valoroase referitoare la etapele și fazele evolutive ale regnului vegetal pe parcursul ultimilor 13 milioane de ani, evidențiind un genotip floristic nou în evoluția lumii vegetale a Eurasiei. Cercetările sale l-au făcut cunoscut în multe țări ale lumii, până-n Japonia. Iar Hans Gregor, savant german, a numit o plantă nouă, din perioada terțiară, pe care o descoperise, în cinstea savantului basarabean Andrei Negru.

Am activat în alt domeniu, în alt laborator, dar cu bucurie și interes i-am urmărit treptele, pe care urma să le urce cu demnitate.

Țin minte, cu cât entuziasm am lucrat noi, cercetătorii științifici din Laboratorul Introducția plantelor decorative, împreună cu arhitecții Mihai Șeremet și Anatol Pânzaru, asupra expozițiilor *Alpinariu*, *Iridariu*, *Pionariu* și multe altele. În fruntea Grădinii Botanice (Institut) era Domnul Negru. Cum ne încuraja, cum ne susținea, cum ne ajuta!

În acea perioadă, începuse Mișcarea de Renaștere Națională a neamului românesc de pe acest Picior de Plai. Țin minte, era prin anii 1988 sau '89, noi – floricultorii, ca de obicei, trebuia să facem o expoziție de flori, pe strada (fosta) 28 iunie, să glorificăm faptele cotropitorului. Entuziasmați de gura de aer curat al Renașterii, am îndrăznit atunci, când regimul totalitar comunist mai era în putere, împreună cu Svetlana Manole și Angela Radu, să facem un aranjament floral, numindu-l „Tricolorul”. În plus, ne-am mai pus și câte o bentiță neagră pe frunte, în semn de doliu ... Doamne, ce zarvă am mai stârnit! Ce pojar! Unde s-a mai pomenit așa ceva? La covor! Însă directorul Grădinii Botanice Andrei Negru ne-a luat apărarea. Nu știu cum a temperat spiritele, dar ne-au lăsat în pace ...

Numai datorită Domniei Sale, care a luat o decizie justă, solicitându-i mult curaj în acea perioadă încă obscură, fuseseră inițiate cursurile de studiere a limbii române în cadrul Grădinii Botanice. Toți eram bucuroși, chiar și alolingvii deveniseră mai loiali, mai prietenoși. Iar noi parcă ne înaripasem, parcă zburam ... Era atâta fericire când la completarea actelor, la consiliile științifice, la susținerea tezelor de doctorat, se vorbea o limbă dulce, *ca un fagure de miere*, vorba poetului, *limba vechilor cazanii, care-o plâng și care-o cântă pe la vatra lor țărării*. În acei ani am trăit clipe de sfânt mister, de înălțare spirituală! Fericit trebuie să fi fost și Domnul Negru în acea perioadă.

Ilustrul poet J.W. Goethe în una din maximele sale ne anunță: *Fiecare ins privește această lume gata orânduită, formată și desăvârșită, doar ca pe un simplu element din care se străduiește să-și făurească un univers particular pe măsura lui*. Academicianul Andrei Negru privea această lume nu ca pe un simplu element, el înțelegea complexitatea, frumusețea și armonia ei. Iar universul său particular cu adevărat era pe măsura capacităților sale. El încerca să descopere legitățile, principiile acestei lumi, evoluția ei.

Dureri de inimă-i provocau dispariția unor specii de plante rare. De aceea strategia conservării biodiversității îl preocupa îndeosebi. În acest domeniu publică lucrări valoroase, care-i fac onoare. Câtă grandoare-i numai în *Flora Basarabiei!* – lucrare monumentală (în 6 volume), concepută de dl academician, în care a antrenat mulți cercetători științifici. Păcat că a plecat atât de subit și nu a văzut editate toate volumele ...

Exact cum spunea W. Scott, *pasul dintre Timp și Veșnicie este scurt, dar teribil*. Cu adevărat teribilă a fost clipa când am aflat că ne-a părăsit Andrei Negru, că s-a retras în alt Univers, unde poate e necesară învățătura care a acumulat-o aici, pe această Planetă Albastră.

După cum afirmă Bhartrhari, *învățătura este frumusețea cea mai aleasă a omului... Ea dă glorie și bucurie...* Dar *cea mai necesară învățătură*, după cum ne mărturisește Antisthenes, *este înlăturarea uitării*. Și eu sper că discipolii Dlui Negru, noi toți care l-am cunoscut, i-am admirat consecvența și perseverența cu care a activat, – nu-l vom uita.

Se zice că viața celor morți continuă prin amintirea celor vii. Andrei Negru va continua să trăiască prin lucrările sale de mare valoare, pe care le-a lăsat Posterității într-o înveșnicire!

Iar noi, să aprindem o candelă a memoriei în sufletele noastre și să-l rugăm pe Bunul Dumnezeu să-l odihnească în pace!

DIMENSIUNILE PERSONALITĂȚII ACAD. SILVIU BEREJAN

Dr. hab., prof.univ. Gheorghe POPA

În zilele când lumea intelectuală (și nu numai intelectuală!) românească (și nu numai românească!) evocă personalitatea regretatului acad. Silviu Berejan, de la nașterea căruia s-au împlinit 85 de ani, Universitatea bălțeană parcă ar avea motive să fie cu sufletul împăcat. Distinsul savant a deținut titlul didactico-științific de *profesor de Bălți*. Instituția a organizat două Conferințe naționale (și publicarea ulterioară a materialelor) cu prilejul vârstei de 75 și 80 de ani ai reabilului om de știință. A editat lucrarea „Academicianul Silviu Berejan. Biobibliografie” (285 p.). A participat, în calitate de co-organizator, la două manifestări științifice consacrate ilustrului academician. În subsidiar, am mai putea adăuga că universitarii bălțeni au scris peste 25 de materiale ce au reflectat în exclusivitate viața și activitatea reputatului academician. Și totuși...

Vorba e că în cazul dat avem de a face cu o personalitate ieșită din comun, ale cărei dimensiuni urmează a fi pe îndelete și în profunzime identificate, evaluate și valorificate. Consemnările de mai jos confirmă cu prisosință această afirmație.

- *Eugeniu Coșeriu*: „Meritele dlui Berejan în domeniul lingvisticii sunt incontestabile și unanim recunoscute în știința națională și internațională. Dl Berejan este astăzi savantul cel mai de seamă din Republica Moldova în acest domeniu, și, anume, atât în ce privește lingvistica generală (mai ales semantica), cât și în ce privește lingvistica românească, atât sincronică, cât și diacronică”. Deși nu deținem în totalitate informația, dar avem ferma certitudine că niciun lingvist (și nu numai din Republica Moldova) – ca cercetător al limbajului – nu s-a învrednicit de o asemenea înaltă apreciere din partea celui sub steaua căruia se va dezvolta știința limbajului în secolul al XXI-lea.

- *Ion Ețcu*: „*Revoluția limbii* din 1989, care s-a încheiat cu adoptarea legilor cu privire la statutul limbii române la est de Prut și revenirea la grafia latină, a fost pregătită, pe parcursul a mai bine de patru decenii, de scriitori, de intelectuali, dar fundamentarea teoretică le-a revenit, evident, lingviștilor, S. Berejan impunându-se și de această dată ca una dintre figurile proeminente”. Pentru a se pătrunde de acest adevăr, l-aș îndemna pe curiosul cititor să



Silviu BEREJAN
(30.07.1927-10.11.2007)

ia în calcul și faptul că, după știința noastră, S. Berejan a fost nu numai „un model de rectitudine și de etică științifică” (E. Coșeriu) în chestiunea limbii naționale sau cel mai productiv savant în această perioadă (peste șaptezeci de intervenții – articole, interviuri, emisiuni radiofonice și televizate, mese rotunde etc.), dar și cercetătorul cel mai „generos” în furnizarea celor mai ponderate și convingătoare argumente. Astfel, pornind de la conceptele coșeriene de unitate a limbii, limbă istorică, limbă comună, limbă funcțională, limbă exemplară, S. Berejan ajunge la concluzia fermă că unitatea limbii române se prezintă, după cum e și firesc, ca o unitate în diversitate, reținându-se însă mențiunea că „diferențele dialectale din limbile istorice nu afectează unitatea funcțională a limbii poporului care o vorbește, mai cu seamă când pe baza varietăților locale (dialectale) ale aceleiași limbi comune s-a constituit o limbă de cultură – una singură, care a fost consacrată printr-un corpus de scrieri de mare valoare, anume în această calitate a sa de limbă exemplară.” [11, p. 15]

- *Onufrie Vințeler*: „Niciun alt lingvist până la el (S. Berejan – *n.n.*) nu s-a implicat atât de profund și cu atâta competență în cercetarea acestei categorii semantice (a sinonimiei – *n.n.*). Rezultatele cercetării sale, în acest domeniu, ca de altfel și în alte domenii, prevalează nu numai în lingvistica românească, ci și în lingvistica altor țări.” E regretabil doar faptul că monografia despre sinonimie, care a apărut în limba rusă și grație căreia „autorul ei a devenit cel mai competent specialist în sinonimie, recunoscut ca atare de către lingviștii europeni și nu numai”, nu a fost tradusă și în alte limbi, inclusiv în română.

• *Stelian Dumistrăcel*: „Contribuțiile D-Sale, originale și provocatoare de emulație epistemologică, în domeniul teoriei limbii, al gramaticii, al lexicologiei, lexicografiei și limbii literare, privitoare la câmpurile semantice, echivalența semantică a unităților lexicale, la sinonimie, referitoare la infinitiv (din punct de vedere morfologic și sintactic), la terminologia tehnico-științifică și având ca obiectiv major și cultivarea limbii, sunt unanim apreciate și puse în lucrare de specialiști.” Meditând asupra priorităților științifice enumerate, care ne permit lesne să deducem că S. Berejan s-a impus ca un redutabil savant, *volens-nolens* ne gândim și la atuurile care i-au asigurat o atare ascensiune: capacitățile native, munca de zi cu zi, rara facultate de a diseca fenomenele și de a sintetiza rezultatele acestei disecări, competența de a decanta punctele de vedere tradiționale sau moderne, evitarea tentației de a merge pe căi bătătorite și, nu în ultima instanță, temeritatea de a nu se lăsa influențat „din stânga sau din dreapta, de deasupra sau dedesubt”.

• *Nicolae Mățaș*: „Toată viața s-a temut să nu-i ceară diavolul să-și vândă și sufletul pentru cei treizeci de arginți. Și a rezistat: cu verticalitate de om, mai întâi, și cu demnitate de om de știință, în al doilea rând”. În acest context, cititorii ar mai trebui să știe suplimentar că, în genere, savantul S. Berejan era omul care manifesta indiferență față de calomniile și suspiciunile, ierta pe cei ingrați sau pe cei recalitranti la adevărul științific, pentru că „să se ia la harță meschină cu oamenii neștiutori, rău intenționați sau, pur și simplu, necinstiți în acțiuni nu are niciun rost”.

• *Alexandru Bantos*: „[S. Berejan] este animatorul și protagonistul a numeroase sesiuni, conferințe, simpozioane etc. republicane și internaționale, ce abordau, sub diferite aspecte, unitatea culturală și istorică moldo-română și care urmau să aducă schimbarea în mentalitatea basarabenilor, inclusiv în rândul celor din vârful piramidei sociale.” Cei neavizați ar trebui să știe că, grație acestor manifestări științifice (organizate nemijlocit de S. Berejan încă din perioada ex-URSS-ului), a devenit tot mai cunoscut în rândurile intelectualilor din afara țării atât conceptul de „unitate culturală și istorică moldo-română”, cât și potențialul științific al lingviștilor basarabeni.

• *Anatol Ciobanu*: „Erudiția excepțională, bunătatea sufletească, omenia, caracterul incoruptibil, transparența, intransigența față de pirateria inte-

lectuală manifestată prin plagiat ș.a., față de tot ce e urât, necinstit, ignorant și repulsiv, Silviu Berejan este un adversar declarat al platitudinii în gândire și în expresie, al non-valorii, în general”. Deși această dimensiune – cea deontologică – a fost remarcată de mai mulți specialiști, ne vom permite să ilustrăm calitatea respectivă prin invocarea unui exemplu concret. Într-o discuție virulentă cu un funcționar din cadrul Consiliului Național pentru Acreditare și Atestare care încerca să-și justifice disperat poziția prin referire la Regulamentele în vigoare, academicianul i-a tăiat-o brusc: „Pe mine nu mă interesează articolele neghioabe din Regulamentele la care dumneata faci referință. În plus, eu nu sunt omul care greblez doctoranzi, deși aș putea să fac uz de acest privilegiu”. Da, într-adevăr, S. Berejan a avut o „greblă”, a cărei dinți de aur nu au fost la cheremul oricui. Dacă și punea academicianul această „greblă” în slujba cuiva, o făcea doar în situația când găsea rezonabil acest lucru. Păcat că, după plecarea acad. S. Berejan la cele veșnice, această unealtă își caută insistent un vrednic stăpân.

• *Grigore Vieru*: „Primiți, vă rog, floarea inimii tuturor intelectualilor noștri, Maestre!” Și de această dată, un alt Maestru – Gr. Vieru – ne salvează de un eventual verdict al judecății de-apoi: or, de cele mai multe ori, ne place să fim laudați, dar să nu lăudăm, așteptăm să ne fie evidențiate virtuțile, dar întârziem să apreciem meritele celor din preajmă.

... A plecat în altă lume, considerându-se fericit, probabil, deoarece, spre deosebire de alții, prof. S. Berejan și-a pierdut doar anii, nu însă și pe sine însuși: „<...> nu regret totuși viața trăită, căci, la urma urmei, am studiat și mi-am apărât, cât și cum am putut, limba neamului. Și asta vreau s-o afirm acum, înspre apusul vieții, deschis: am iubit *dintotdeauna* limba și neamul și anume aceste sentimente mi-au insuflat energie și putere de rezistență”.

Am evidențiat în mod special acest *dintotdeauna*, întrucât avem ferma certitudine că acad. S. Berejan se simte și se va simți fericit și în lumea celor drepti (or atașamentul declarat aproape testamentar față de limbă și neam pe care „le va iubi și în continuare cu aceeași intensitate și le va apăra cu aceeași perseverență” este o dovadă în acest sens), după cum nici aici, pe Pământ, n-a pregetat de a ne face și pe noi fericiți pentru totdeauna (oare faptul că o Familie, o Academie, un Neam, o Limbă au rămas nu numai îndoliate, dar și mai sărace, nu e o dovadă în acest sens?).

TRECUTUL ESTE CU TOTUL IMPREVIZIBIL. O REVENIRE NECESARĂ LA ION VATAMANU

Dr. hab. Aliona GRATI

Titlul de față are drept pretext cunoscuta butadă a lui Orwell: „Nimic nu este mai imprevizibil decât trecutul”. Renumitul scriitor englez se referea la faptul că în comunism trecutul deveniseră un bun interpretabil, o ficțiune convenabilă pentru a justifica prezentul. Acum nu ar mai trebui să fie o noutate pentru nimeni faptul că politrucii reamenajau istoria națională, „înzestrând-o” cu mituri și eroi butaforici pentru a prezenta dominația partidului în lumina unei continuități firești. Urmărind să obțină o docilitate absolută, Puterea avea nevoie de solidarizarea totală cu viziunea și concepțiile majorității etnice. Nu ne este greu să înțelegem felul în care era instrumentalizată istoria întrucât asistăm și astăzi la astfel de trucuri manipulative. E suficient să amintim povestea de prost gust despre așa-numitul „drapel al lui Ștefan cel Mare” în mâna unor la fel de bizari „stataliști”.

Eu aș vrea să aduc discuția asupra unui trecut mai recent, încadrat în segmentul temporal 1987 și 1991. În căutarea unor informații pe internet despre poetul Ion Vatamanu, pe care în mai 2012 l-am comemorat cu ocazia celor 75 de ani de la naștere, am dat de un film pe *youtube* ce mi-a oferit posibilitatea să mă scufund în atmosfera începuturilor mișcării naționale cu sublimele ei evenimente: Podul de Flori, Marile Adunări Naționale, întrunirile la Teatrul Verde și Căpriana. Am constatat cu regret că aproape nimic sau foarte puțin a mai rămas din entuziasmul și optimismul acelor timpuri. Mi-am pus în mod normal întrebarea: ce știu tinerii despre acest trecut cu valoare incontestabilă în istoria noastră?

Bănuiesc, ei nu știu prea multe, mai ales că în mediile celor tineri funcționează un fel de mecanism al amneziilor induse prin aglomerația de informații, cu dispunere haotică, neselectivă și deseori nesemnificativă, măcinându-le creierii, deformându-le facultățile de memorizare. Atunci când e vorba de informații privitoare la trecut, acestea apar într-o formă seacă, scurtă, fără implicare, fără problematizare. Sistemele mass-media înlocuiesc diabolic cenzura, dirijând dictatorial percepția valorilor. Tre-

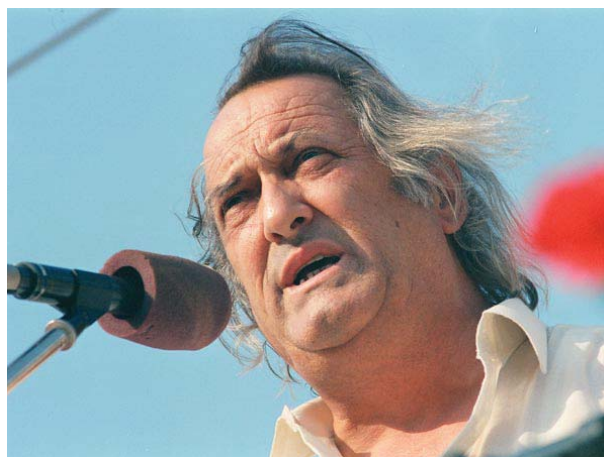

Ion VATAMANU
(01.05.1937-09.08.1993)

cutul riscă să dispară din conștiința multora, fără să lase urme. Or, se știe bine că *viitorul este totdeauna o proiecție a trecutului*. Așa stând lucrurile, ceea ce a fost acum douăzeci de ani se poate lesne reinventa și această mistificare poate fi atât inocentă, din cauza ofertei informaționale egalizatoare, cât și, ce e mai rău, unii o pot mistifica interesat. Peste douăzeci de ani, versurile sarcastice ale lui Ion Vatamanu iată că sunt valabile: „Un popor de felul nostru/ E copil la bătrânețe/ Are-o lecție de istorie/ Dar nu știe cum s-o-învețe” (*Un popor de felul nostru*).

Maurice Halbwachs, un filosof și sociolog francez, constată în studiile sale că memoria colectivă nu conservă trecutul ca atare, ci îl reconstruiește pe baza unor cadre predefinite. Memoria nu este o istorie a faptelor trecute, aceasta fiind o facultate care se folosește de materia primă a prezentului, suportă presiunile și nevoile prezentului. Nu vom avea o singură memorie a mișcării naționale, nici chiar în cadrul aceleiași societăți, ci mai multe memorii ale evenimentelor și ale personalităților animatoare din perioada anilor '90. De noi depinde în mare parte dacă acest trecut va fi reevaluat corect și ca atare pozitiv, așa cum, în mare, a fost de fapt.

Într-un articol substanțial, Mircea Martin pune problema necesității unei urgente reevaluări a „patrimoniului moral și simbolic” în contextul integrării europene și globalizării. După două decenii de tranziție haotică și dizolvantă, este necesar un bilanț asupra moștenirii culturale pe care o primim și o asumăm. Nu e vorba de o moștenire culturală doar în sensul creației intelectuale și artistice, ci în acela al „exemplarității morale și al semnificațiilor simbolice”. De fapt, e ceea ce Blaga numea „o moștenire de îndemnuri”. În viziunea profesorului

bucureștean, patrimoniul moral și simbolic constituie acel „depozit de umanitate pe care îl reținem din istoria mai îndepărtată sau mai recentă pentru că îl considerăm purtător de semnificație, de valoare și de exemplaritate” [1, p. 9].

Ion Vatamanu poate cu siguranță oferi un model de exemplaritate pentru memoria noastră – ca om al cetății, angajat într-un moment crucial în treburile publice (ale res-publicii), ca scriitor ce și-a asumat rolul de *poet-tribun al mișcării naționale din anii 1987 și 1991*. Alături de nume de scriitori ca Leonida Lari, Ion Hadârcă, Dumitru Matcovschi, Nicolae Dabija, cel al lui Ion Vatamanu se identifică cu un segment temporal cu semnificații simbolice în istoria națională. E adevărat, sintagmele *poet-tribun, scriitor angajat* au fost otrăvite timp de jumătate de secol de politica de comandă, autoritară și constrângătoare, fabricând *poetul-tribut*, care a fost un mercenar al Puterii și care și-a trădat adeseori vocația pentru avantaje derizorii. Cuvântul *politic* însă nu poate fi rupt de etimologia lui nobilă, ce îl plasează pe scriitor în familia civismului și a interesului cetățenesc.

Relația literaturii cu politica fusese într-atât de pervertită în comunism încât scriitorii care se implică în această sferă a societății după '87 sunt priviți cu suspiciune. Literatura și politica sunt până la urmă cele două fețe ale participării scriitorilor la viața comună. Una este orientată spre realitate, spre prezent, cealaltă – spre idealitate, spre virtual și viitor, dar ele, cel puțin în anumite perioade, îi implică în aceeași măsură. Între literatură și politică există o relație inexplicabilă, greu de definit, dar evidentă. O astfel de literatură în dialog cu politica merită un loc aparte în moștenirea noastră în curs de revizuire. Mai ales că în Occident, în special în cadrul *studiilor culturale*, există o tendință de revalorificare a contingenței socio-politice a artei, drept replică la discursul acelora care promovează „autonomia esteticului” ca fiind unicul criteriu de recunoaștere a valorii artistice.

În istorie există momente de pericol colectiv, când poetul se apropie de acțiunea politică, asumându-și o voce colectivă, un glas public al semenilor săi (*poeta vates*). A fi scriitor adevărat în aceste momente înseamnă a formula imperative cetățenești, a striga răul, în pofida oricăror pericole. Artiștii cuvântului nu sunt doar „ingineri ai sufletului omenesc”, ei își dobândesc numele și renumele pe măsură ce își dovedesc capacitatea de a se angaja în bătălia de idei folositoare. Scriitorul are datoria de a

fi necruțător cu politicul atunci când acesta îi apare ostil. Deși e nevoie ca arta să se pună în slujba unei idei politice, în momentul în care aceasta se transformă în act, e necesară întoarcerea la independență, căci imaginația artistică trebuie, în mare, să rămână liberă față de angajamentele sociale.

A fi *poeta vates* înseamnă a cultiva o poezie mesianică, concepută ca o *armă care cântă*. Cu siguranță Ion Vatamanu a fost un formator de opinie și un îndrumător de conștiințe. El și-a asumat rolul de martor al stării semenilor săi, pe de o parte, și de justițiar elucidând adevăruri nerecunoscute, pe de altă parte. Poezia lui Ion Vatamanu, cu osebire cea din volumul *Atât de mult al pământului*, are toate datele unei poezii angajate, care nu e pentru saloanele elitiste, ci sunt menite să hipnotizeze publicul larg, masele învolburate. Această poezie îl situează pe Ion Vatamanu la granița dintre *scenă și lume*, dintre condiția de *actor* și cea de *poet*.

Cuvântul poetului-tribun trebuie să aibă forță de predicție, patos solidarizant, freamăt stimulator atât de necesar istoriei în mers. Memoria dezvăluie modele celebre ale unei astfel de poezii prin care poezii devin militanți ai neamului, preoții unui cult al patriei. În cazul literaturii române poezii pașoptiști și Mihai Eminescu constituie momentele ideale de referință. Poetul marilor esențe ale românismului a devenit și o mare conștiință politică națională de cel mai avansat nivel, angajându-se activ, în calitate de gazetar, în marile frământări și chestiuni ale secolului al XIX-lea. Am putea trece în revistă programul poezilor suprarealiști Ion Vinea, Stephan Roll, M. R. Paraschivescu, Geo Bogza, Gherasim Luca, Paul Păun, Gelu Naum, Virgil Teodorescu ș.a., care au optat pentru o literatură angajată ce ar exprima înverșunarea împotriva oprimirii. Aceștia au înaintat dezideratul unei poezii sociale, a timpului, care să reflecte „imensa dramă a umanității” (acești poeți tineri au susținut, menționăm, sincer, nu la comanda sus-pușilor, ideologia de stânga).

Trebuie amintiți și alți scriitori care au militat pentru eliberarea națională a țărilor lor cum au fost englezul John Milton, polonezul Adam Miłkiewicz, ucraineanul Taras Șevcenko și exemplele pot urma. Nu e exclus că Ion Vatamanu să fi fost influențat de succesul poezilor-tribuni ruși din generația anilor '50 și '60: Evghenii Evtușenko, Andrei Voznesenski, Robert Rojdestvenskii, Bella Ahmadulina sau Vladimir Tâbin, care, purtați de valul libertății iluzorii de după moartea lui Stalin, au reușit să capete o notorietate publică de neînchipuit cu câțiva ani înainte.

La solicitarea timpului, Ion Vatamanu cultivă o poezie ocazională, politic-patriotică. Prilejuri inspiratoare au constituit pentru el Marile Adunări Naționale, sărbătoarea Limba Noastră cea Română, activitatea-model a unor scriitori implicați în mișcarea națională ș.a. De menționat că o astfel de poezie destinată publicului uzează de limbajul și forma versului popular, ușor memorabil. Nu lipsesc sfaturile, îndemnul, căci în unele cazuri e nevoie ca poetul să îmbărbăteze, să cheme la luptă: „Dacă ți-i greu, dacă te surpră, dacă te frânge/ Aprinde luminile tale și pornește la drum,/ Numai decît va bate inima ta și va întreba sîngele/ Cine te surpră, cine te frânge, de ce ți-i greu și cum?// Asupra credinței tale se va înălța focul tău nestins/ Asupra luptei, asupra câmpului, unde se vede jertfirea./ Nu poate nimeni să calce sabia ta, de aceea ne-nvins/ Va rămîne sufletul tău, cuvîntul tău și iubirea.” (*Dacă ți-i greu*).

Momentul '87 a generat un proces de recuperare a memoriei și demascare a falsului istoric. Dincolo de poemele scrise în stilul panegiricului istoric, Ion Vatamanu semnează texte care susțin existența unui cod al spiritului ce se opune minciunii generalizate. În mod firesc, în astfel de cazuri pornirea sarcastică, belicoasă, dură, menționate de exegezele autorului, devine inevitabilă. Poemul trebuie să fie colțuros și zburlit în materia lui embrionară, afișând o atitudine de permanentă frondă. Poemul *Tracic. Dacic. Get-latin?* are ceva în spiritul butadei orwelliene, pomenite mai sus: „Tracic. Dacic. Get-latin?/ Ba mă dau, ba mă-mprumută.../ Ba mi-i tată un păgân,/ Ba mi-i tată o cucută...// Profesori la teorii/ Inventivi de ipoteze/ Sunt părinții însă vii/ Voi muriți cu-a-voastre teze...// Nu mă miră. Din salariu/ Faceți epoci viitoare,/ Zămisliți într-un acvariu/ Alte soiuri de popoare...// Ce pot zice? Nu mă mir,/ Vi-i selecția cinstită./ Ba sunt sort de trandafir,/ Ba sunt sort de răsărită”.

Activitatea de poet-tribun cere sacrificiu și spirit generos. Aceasta trebuie să răspundă nevoilor celor în suferință, a căror conștiință confuză trebuie să o limpezească. În cazul intelectualilor, singura ches-

tiune concretă în legătură cu care sunt răspunzători este buna folosire – adică folosirea corectă și cât mai puțin perfidă – a cuvîntului. Ca orice autentic poet în slujba Cetății, a polisului, Ion Vatamanu devine un justițiar, dând cu tifla oricăror manifestări pseudopatriotice: „Nu călăreți de vorbe goale/ Cere timpul la-noire./ Ci datornici patrioți/ Și exemple de slujire.” (*Discurs polemic despre artă, viață și vorbire*). În aceste cazuri retorica poeziei devine grandilocventă, iar tonul – apoteotic, poetul asumându-și rolul de nou profet care vestește viitorul. Mereu vigilent, atent la datele concrete, necosmetizate ale realității, poetul o va lua în considerație ca atare. Are Ion Vatamanu un text profetic, anticipând „isprăvile” unor manipulatori actuali: „Moldoveni în pașapoarte/ Azi pun graiul la votare/ Unica cetatea noastră/ Cu-a ei ziduri vorbitoare/ Ne sucesc în fel și chip/ Minte, sufletul, ființa...” (*Celor ce pun graiul la vot*).

Scriitorul exercită o relație de putere asupra a mii de oameni, el este hîrtia de turnesol a reacției chimice, dar și acidul care determină această reacție prin influența imensă pe care o are asupra celor care îl ascultă și citesc. De aceea, orice societate are nevoie în permanență de poeți-tribuni care să apere interesele cetățenilor. Neîndoios, în condițiile actuale, cu cetățenii afectați de polarizare socială, când trăim în continuare o criză de identitate și când persistă un soi de amnezie, de nostalgie după socialism, poetul tribun este de primă necesitate.

A cultiva astăzi un patrimoniu moral și simbolic, care să conțină modele inclusiv de poeți ai Cetății, înseamnă a rezista ritmului aiuritor, alienant al cotidianului, frivolității lui aplatizante, disprețului crescând față de valori, tendințelor de bagatelizare și indiferentism moral. Existența unei astfel de constelații de exemple, din care nu trebuie să lipsească poetul Ion Vatamanu, ne va salva de instrumentalizarea interesată a trecutului, inclusiv a evenimentelor naționale importante, care au avut loc acum douăzeci de ani.

CERCETĂTORUL RELAȚIILOR LITERARE MOLDO-UCRAINESE

Dr. **Dumitru APETRI**
Institutul de Filologie, AȘM



Constantin POPOVICI
(21.05.1924-05.12.2010)

La 7 iunie a.c., sub egida Institutului Patrimoniului Cultural al AȘM, a Centrului de Etnologie, a Sectorului de Etnologie a ucrainenilor și a Comunității ucrainenilor „Petru Movilă” din municipiul Chișinău, la AȘM a avut loc Simpozionul științific anual cu participare internațională „În memoriam Constantin Popovici”. La această întrunire de amploare, savanți din Republica Moldova, Ucraina și România au evaluat activitatea omagiatului sub aspectul aportului său de savant, scriitor și organizator al științei. În articolul dat, ne vom referi la una din cele mai importante preocupări ale academicianului – raporturile literare moldo-ucrainene.

În segmentul de timp 1975-1985, subsemnatul a fost preocupat, sub conducerea literatului C. Popovici, de studierea raporturilor literare moldo-ucrainene. Datorită acestui fapt ne este binecunoscută activitatea regretatului academician (1924-2010) în domeniul dat.

O putem spune fără teamă de exagerare: nimeni din Republica Moldova nu a contribuit mai mult la interpretarea și promovarea acestor legături literare decât acad. C. Popovici. Cercetările mele s-au finalizat cu editarea cărții *Dialog intercultural: aspecte ale receptării literare* (Chișinău, 2006), în care sunt luate în dezbateri trei dintre cele mai fructuoase forme de comunicare literară între Moldova și Ucraina: traducerea literară, reflectarea artistică și interpretarea critică – ultima ca formă de receptare literară valorică.

La elucidarea acestor forme și modalități de comunicare literară C. Popovici și-a adus contribuția sa însemnată. În nominalizata lucrare se menționează: printre participanții activi ai procesului dat (ne referim la raporturile literare moldo-ucrainene din sec. XX) s-au aflat C. Popovici, A. Romanet, Gr. Bostan, N. Bogaiciuc, autorul acestui articol (Dumitru Apetri – n.r.) și alții.

Fiecare dintre acești cercetători și-a limitat aria de cercetare fie la o anumită perioadă istorică, la un oarecare gen literar sau scriitor. Regretatul academician C. Popovici, nu și-a putut permite o asemenea limitare. Dânsul, fiind în fruntea Sectorului de relații literare moldo-ruso-ucrainene din cadrul Academiei de Științe a Moldovei, a fost nevoit să-și lărgască permanent optica de investigare.

Între anii 1958-1968, la Chișinău a apărut un șir de lucrări colective care tratează raporturile literare: *Pagini ale prieteniei** (edițiile marcate cu asterisc au apărut în limba rusă), *Relații literare moldo-ruso-ucrainene* (în limba română și rusă), *Relații literare și folclorice moldo-ruso-ucrainene** și *Din trecutul cultural și literar al poporului moldovean**. În fiecare dintre aceste unități editoriale, C. Popovici semnează articole care se referă la diverse forme de colaborare între culturi: traduceri, contacte directe sau indirecte între scriitori, împrumuturi de ordin literar sau folcloric etc.

Pe la finele deceniului al șaptelea, regretatul filolog trece la o treaptă superioară de materializare a investigațiilor: publică studii monografice de autor cu o anumită tematică (de ex.: *Ion Creangă și basmul est-slav* (1967), *Teatrul ucrainean în Chișinău** (1974), apoi apar culegeri de studii și articole: *Pagini ale frăției literare** (1978), *Aprecieri și meda-lioane literare* (1979), *Pagini de letopiseț* (1998, în limba ucraineană), *Caiet literar** (1999).

În studiul monografic *Ion Creangă și basmul est-slav*, axat pe problema afinității basmelor marelui clasic român cu motivele folclorice ale slavilor de răsărit, este lărgit cadrul investigațiilor efectuate anterior de Barbu Lăzăreanu, Valeriu Ciobanu ș.a., fiind evidențiate noi similitudini. În concluziile lucrării se constată: „Folosindu-se de variante ce au fost generate de realitatea slavă, Ion Creangă a știut să le încadreze într-un anumit timp și spațiu concret, să le impună, deci, o fizionomie națională. Pentru realizarea unor astfel de criterii el recurge la mijloacele de exprimare din tezaurul secular al neamului – zicători și proverbe de o intensă frumusețe poetică.” De notat că a fost scoasă în evidență măiestria povestitorului din Humulești care a fost capabil „să ridice la rang de capodopere creații

**PATRIARHUL
TEATROLOGIEI
NAȚIONALE**

*Dr. hab. Tudor STAVILĂ
Institutul Patrimoniului Cultural, AȘM*



Leonid CEMORTAN
(6.11.1927-27.06.2009)

de factură populară, adesea stereotipe și puțin cunoscute”. Datorită faptului că Ion Creangă a privit la subiectele împrumutate prin prisma stihiei naționale, prin prisma poporului întreg, subliniază exegetul, operele lui au făcut cale întoarsă, pătrunzând atât în folclorul național, cât și în cel ucrainean.

În cartea *Teatrul ucrainean în Chișinău*, pentru prima dată este reflectată istoria scenică a dramaturgiei ucrainene în Basarabia de la finele sec. XIX și începutul sec. XX, dramaturgie care a influențat benefic opinia progresistă obștească.

În culegerile nominalizate aflăm dezvoltate influența creației lui T. Șevcenko și cea a lui M. Koțiubinski asupra unor scriitori români, dar și numeroase eseuri asupra creației unor eminenți scriitori ucraineni: Gr. Skovoroda, I. Kotlearevski, L. Ukrainka, I. Franko și Ivan Neciui-Levițki.

Numeroase și importante aspecte ale raporturilor literare, folclorice și teatrale sunt prezente în cele trei volume intitulate: *Schițe ale relațiilor moldo-ruso-ucrainene** care au apărut la editura „Știința” în anii 1978, 1979 și 1982, sub conducerea nemijlocită a omagiatului.

Până la Perestroika gorbaciovistă nu era deloc ușor să scoți în lume rezultatele cercetării în domeniul raporturilor literare. Diriguitorii ideologici căutau mereu ca dorința lor să fie prezentată ca realitate. Prin felul său de a se afla în relații bune și cu cei de sus, și cu cei de jos, C. Popovici găsea totdeauna soluția potrivită.

Era o persoană cu autoritate. Până la preocupările științifice, trecuse prin experiența grea și primejdioasă a războiului. Cu toată această experiență amară, el dispunea de o impresionantă dragoste de viață. Datorită acestui fapt scrisul lui urma consecvent prețioasa indicație a istoricului roman Publius Tacit: a interpreta lucrurile fără indignare și revoltă. Fie că lua în discuție opera unor scriitori români, fie că se referea la creația anumitor scriitori ucraineni sau ruși, regretatul academician despre toți a scris cu dragoste și căldură.

Fiind un cercetător pasionat al raporturilor literare, folclorice și teatrale moldo-ucrainene, academicianul C. Popovici a fost, totodată, un animator și un organizator activ al investigațiilor care s-au desfășurat în cadrul domeniului îmbrățișat.

Chiar dacă am lucrat mulți ani împreună, ne convingem că nici astăzi nu cunoaștem prea multe despre colegul și Omul care a stat la originile și începuturile studierii artelor din Republica Moldova. Modest din fire, nu prea avea darul să povestească despre activitatea sa din perioada postbelică, cum o fac unii dintre trecuții sau prezenții noștri patrioți.

A tăcut și a făcut, cam acesta ar fi motto-ul existenței și vieții unui Om, care a făcut parte dintr-o ilustră pleiadă de intelectuali basarabeni – Nicolae Testemițanu, Anatol Corobceanu, Sergiu Rădăuțanu, Alexandru Fedco, Leonid Mursa și alții, care au fost o verigă de rezistență a culturii naționale în perioada când ideologia sovietică în timpurile lui Hrușciiov contamina arta prin doctrina realismului socialist.

Aceste calități deosebite l-au ajutat pe Leonid Cemortan să țină piept greutăților vieții – războiului, în care a nimerit la 17 ani, confruntărilor cu sistemul administrativ de comandă din anii '70 ai secolului XX. A cunoscut din interior acest sistem, conștient că lupta cu el niciodată nu va fi în favoarea sa, dar a decis să lupte și a câștigat. Cu demiteri după demiteri, uitat de colegi și prieteni, Leonid Cemortan a rămas același – principial, de o înaltă ținută morală și profesională, contribuind, prin curaj și demnitate, la renașterea culturii naționale cu mult înainte de demararea Perestroikăi în 1985.

Prezența sa în arta și cultura vremii a fost suficient de vizibilă în realizări. În calitate de șef de direcție și viceministru al Culturii, Leonid Cemortan a contribuit la revigorarea culturii naționale, dacă putem vorbi despre acest fenomen în mediul închisat de atunci. Dacă nu ar fi fost omul potrivit la locul potrivit, fără efortul său, puțin probabil că astăzi am mai fi discutat despre realizările lui Vladimir Curbet și ale Ansamblului „Joc”, ale Orchestrei „Fluieraș”, despre Teatrul „Luceafărul” (1960) și Teatrul „V. Alecsandri” din Bălți (1957) sau despre Aleea Clasicilor din Chișinău (1958) și Studioul „Moldova-Film” (1957), toate aceste instituții beneficiind de binecuvântarea lui Artiom Lazarev, precum și a lui Leonid Cemortan – șef al Direcției arte al Ministerului Culturii (1957-1958), director al Filarmonicii (1958-1960), viceministru al Culturii (1960-1963). E posibil că și monumentul lui Ștefan cel Mare să fi fost strămutat nu cu 18 m. în adâncul parcului, ca să nu stea „alinat” la monumentul lui Lenin din piața centrală a Chișinăului, ci mult mai departe de inima capitalei sovietice, dacă nu ar fi intervenit Omul.

Sistemul, pentru aceste fapte, l-a demis din funcție și trimis onorabil la Moscova până în 1967, când este angajat ca șef de redacție la Editura de Stat a Moldovei (1955-1957), ulterior ca șef de redacție la Enciclopedia Moldovenească (1967-1976), cercetător în cadrul Secției de Etnografie și Artă a AȘM (1976-1991), director al Institutului de Istorie și Teorie a Artei al ASM (1991-1997) și cercetător științific principal al aceleiași instituții.

Într-o lume uitucă și într-un mediu al transformărilor radicale, sociale și politice fără limite temporale, a cercetat în profunzime, prin biblioteci și arhive, descoperind adevărata istorie a teatrului basarabean, reabilitând și punând în circuitul valorilor artistice paginile unei vieți teatrale pierdute. „Una din trăsăturile definitorii ale Teatrului academic moldovenesc, concluziona el, este caracterul său popular. Ieșiți din sânul poporului, membrii trupei au adus cu sine suflul viu al vieții, manifestând o deosebită receptivitate față de bogățiile folclorului nostru și tradițiile estetice populare. De-a lungul celor cincizeci de ani de activitate arta lui s-a impus printr-un caracter social-activ, prin străduința de a fi mereu în pas cu vremea.” (Citat din: Cemortan Leonid. *Prietenul nostru teatrul*. Chișinău, Literatura artistică, 1983, p. 231-232).

A fost printre pușinii care a abordat în presă aspectele specifice ale artelor naționale din perioada dezghețului hrușciovist, făcând paralele dintre artele plastice, dramaturgie și literatură, analizând

procesul artistic la care a participat nemijlocit. În articolul „Drama intelectualilor basarabeni de stângă”, publicat în revista „Sud-Est” în anul 2000, L. Cemortan vorbește despre prăbușirea idealurilor oamenilor de cultură din Basarabia interbelică vizavi de situația de după război. Autorul analizează evoluția gândirii lui C. Stere, P. Halippa, Z. Arbure, N. Zubcu-Codreanu, V. Crăsescu ș. a., care împărțeau convingerile poporaniste ale revoluționarilor ruși și eșecul lor, menționând: „...Diferitele doctrine s-au dovedit neviabile sau, cel puțin parțial, eronate. Inițiatorii și adepții acestor doctrine și mișcări sociale nu numai că au cunoscut din plin amarul propriei lor înfrângeri, ci și au ajuns să se simtă responsabili de faptul că i-au atras, i-au implicat și pe alții în aceste curente și acțiuni sortite eșecului, supunându-i pe aceștia suferințelor acelor înfrângeri. Deși cauzele eșecului pot fi cele mai diferite: de la precaritatea idealului îmbrățișat, aplicarea unor mijloace neadecvate, până la simplul concurs de împrejurări nefavorabile.”

Ultimul său articol, „Artiom Markovici Lazarev, promotor al culturii naționale, văzut în contextul timpului”, apărut în revista „Arta” din 2008, nu este decât o confesiune a propriei biografii și a sistemului ideologic pe care a încercat să-l depășească.

În calitate de cercetător științific, este autorul unor consistente monografii de specialitate: *Prietenul nostru teatrul* (1983), *Teatrul național din Chișinău* (2000), *Actorul Eugeniu Ureche* (2005), *Valeriu Cupcea, actor și regizor* (2008). A semnat circa 200 de studii și articole științifice, publicate în țară și peste hotare (Statele Unite ale Americii, România, Rusia, Austria ș.a.). Prin monografia sa despre teatrul basarabean a urmărit pas cu pas ce s-a produs în arta teatrală interbelică pe durata a 15 ani, din 1920 până în 1935, promovând personalități, cum ar fi Aurel Ion Maican, Ludovic Dauș sau Theodor Kiriacoff, nume de referință în teatrul românesc modern.

Este considerat, pe bună dreptate, patriarhul criticii și istoriei teatrale din Moldova. A fost ales în 1995 membru corespondent al AȘM, fiind primul care s-a învrednicit de această apreciere a muncii în domeniul artelor și distins cu titlurile de „Om Emerit”, laureat al Premiului Prezidiului AȘM, decorat cu Ordinul Republicii, medaliile „Dimitrie Cantemir” și „Pentru Vitejie în Muncă”.

A fost un om al timpului și, în același timp, o excepție, o eroare a sistemului incapabil să prevadă consecințele vieții și activității celui care a fost Leonid Cemortan.

O VALOROASĂ COLECȚIE DE DOCUMENTE: CĂRȚI DOMNEȘTI ȘI ZAPISE LA AL XII-LEA VOLUM

Dr., conf. **Vlad MISCHEVCA**

Pe parcursul a jumătate de secol, istoricii de la Academia de Științe realizează un proiect de identificare, valorificare și editare a documentelor de arhivă din secolele XV-XIX, care constituie o valoroasă colecție de cărți domnești și zapise, adunate în cunoscuta colecție „Moldova în epoca feudalismului” (MEF). De-a lungul anilor au ieșit de sub tipar 11 volume.

Recent a apărut, sub egida Institutului de Istorie, Stat și Drept al Academiei de Științe a Moldovei, cel de al XII-lea volum de „Documente privitoare la istoria Țării Moldovei la începutul secolului al XIX-lea, 1801-1806” (Chișinău: Elan Poligraf, 2012, 528 p.). Culegerea de documente este realizată de: Larisa Svetlicinai, Demir Dragnev și Eugenia Bociarov (*Coordonator*: Demir Dragnev, membru corespondent al AȘM, doctor habilitat în istorie, profesor universitar; *Redactor științific*: Valentin Constantinov, doctor în istorie, conferențiar universitar; *Referenți*: Irina Condrea, doctor habilitat în filologie, conferențiar universitar, Sergiu Bacalov, doctor în istorie, cercetător științific superior, Vlad Mischevca, doctor în istorie, conferențiar, cercetător științific coordonator). Această ediție continuă și întregeste valoroasa Colecție („MEF”):

- Vol. I (1432-1625), Chișinău, 1961;
- Vol. II (1407-1599), Chișinău, 1978;
- Vol. III (1601-1640), Chișinău, 1982;
- Vol. IV (1641-1660), Chișinău, 1986;
- Vol. V (1661-1670), Chișinău, 1987;
- Vol. VI (1671-1710), Chișinău, 1992;
- Vol. VII, Partea I și II (Recensămintele din 1772-1774), Chișinău, 1975;
- Vol. VIII (1711-1750), Chișinău, 1998;
- Vol. IX (1751-1774), Chișinău, 2004;
- Vol. X (1775-1786), Chișinău, 2005;
- Vol. XI (1787-1800), Chișinău, 2008;
- Vol. XII (1801-1806), Chișinău, 2012.

Ultimul volum se referă la *Epoca Modernă timpurie* și este atribuit colecției doar „convențional, în baza limitelor cronologice declarate la momentul inaugurării proiectului (1961)”, cuprinzând 369 acte interne din perioada anilor 1801-1806. Majori-



Documente privitoare la istoria Țării Moldovei la începutul secolului al XIX-lea, 1801-1806”, vol.XII.
Chișinău: Elan Poligraf, 2012, 528 p.

tatea documentelor incluse în volumul XII sunt inedite și doar 20 au fost publicate anterior, cuprinzând numai acelea ce se păstrează în arhivele din fosta U.R.S.S.

Documentele au fost descoperite, cu precădere, în Arhiva Națională a Republicii Moldova (fondurile: 220, 125, 37, 733, 205, 20 ș. a.), fiind editate după originale și doar 13 după copii, ultimele fiind reproduse după cea mai bună formă de păstrare a lor.

Structura cărții cuprinde – *Introducerea, Rezumatul documentelor, Lista abrevierilor, Textele celor 369 de documente* (începând cu un act original, emis de domnul Constantin Alexandru Ypsilanti la 7 ianuarie 1801 și încheind cu actul mitropolitului Veniamin, de la 23 octombrie 1806), *Rezumatul cărților domnești de confirmare a titlurilor de mazil și ruptaș, păstrate în ANRM* (Fond 220, Reg. 2; sunt publicate 152 de documente, dintre care 41 din timpul domnului Alexandru Suțu: datate între 9.12.1801-17.01.1804 și 111 de la Alexandru Moruzi, datate între: 4.02.1804-10.08.1806); *Indicele de nume și geografic* (se atestă variantele numelor întâlnite în text fără schimbări; de asemenea, sunt incluse toate variantele toponimelor), *Indicele de materie și Fotocopiile* (19 la număr, care prezintă interes din punct de vedere paleografic, lingvistic, sigilografic).

Conținutul documentelor incluse se referă la diverse procese istorice interne, caracteristice Țării Moldovei (care după anexarea Bucovinei de către Imperiul Habsburgic, la 1775, pierduse apr. 11%

din teritoriu) de până la declanșarea războiului ruso-turc din 1806-1812, încheiat cu scindarea țării și anexarea teritoriului dintre Prut și Nistru la Imperiul Rus. În această perioadă au fost investiți, ca și mai înainte, să domnească domni fanarioți, (dintre care cel mai mult timp s-a aflat la cârma Moldovei Alexandru Moruzi):

Constantin Ypsilanti: 1799 martie 7/18 – 1801 iunie 28 / iulie 10 (I);

Alexandru Suțu: 1801 august 18/30 – 1802 septembrie 12/24. † 1821 ianuarie 19/31 București;

Căimăcămie (în frunte cu Iordache Canta logofăt): 1802 septembrie – octombrie;

Alexandru Moruzi: 1802 octombrie – 1806 august 12/24 (II);

Scarlat Callimachi: 1806 august – octombrie (domnie efectivă doar câteva zile în octombrie) (I);

Alexandru Moruzi: 1806 octombrie – decembrie (nominal – până în martie 1807) (III). † 1816 iulie Constantinopol;

Ocupație militară rusească: 1806 noiembrie – 1812 octombrie (din 17 februarie / 1 martie 1808 S. Kușnikov președinte al Divanurilor Principatelor; din mai 1810 – V. Krasno-Milașevici);

Constantin Ypsilanti: 1806 decembrie – 1808 martie (II) (proclamându-se „domn în Moldova și în Valahia”, sub autoritate rusească). † 1816 iunie 27 / iulie 9, Kiev.

Perioada cuprinsă între anii 1802-1806 aparține în Moldova domniei lui Alexandru Moruzi, care făcea parte dintr-o familie fanariotă foarte influentă atât la Istanbul, cât și în Principatele Române. El era căsătorit cu o moldoveancă – Zoe, fiica comisului Lascarache Roset, și avea calități deosebite pentru un om de stat, fiind considerat de contemporani, până și de grecii din *Fanar*, *poliglot și inteligent*. Istoricii au remarcat că Al. Moruzi a fost inițiat în francmasonerie, fiind membru al mai multor loji masonice din Țările Române (Loja *St. Andreas* din Sibiu, unor loji de la București, Galați și Iași).¹

Deși a fost promovată la cârma Moldovei, la fel ca și Constantin Ypsilanti, cu ajutorul Rusiei, rușii nu aveau aceeași încredere în el, de care se bucura vărul său „fidel”, fapt ce explică, în mare parte, de ce Alexandru Moruzi nu a fost un *factor* atât de important și univoc al acțiunilor politice țariste în *Problema Orientală*, ca și domnul Țării Românești. Mai mult decât atât, s-a susținut, chiar de către istoricul Radu Rosetti, cum că „istoria Moldovei în timpul acestei domnii a lui Moruz este aproape ex-

clusiv internă până în vara anului 1806”,² și, în acest context, o deosebită importanță în studierea relațiilor dintre proprietarii de moșii și țărani lor dependenți sunt „Ponturile lui Alexandru Moruzi” din 21 iunie 1805 (vezi: *documentul nr. 322*), care fixau norme sporite și concrete ale obligațiilor țăranilor. Emiterea lor a fost determinată de creșterea activității economice a moșierilor în vederea sporirii produselor agricole destinate pieței.

Totuși, trebuie de avut în vedere faptul că raporturile internaționale din această perioadă s-au extins și asupra Principatelor Române, care se prezentau, mai degrabă, în calitatea unor *scene politice* ale rivalității diplomatice franco-ruse (pentru influență în Imperiul otoman, deci, implicit, și în Principatul Moldovei).

În acest context, destul de semnificativă se prezintă numirea lui Alexandru Moruzi la cârma Moldovei, a cărui candidatură, la recomandarea insistentă a lui Constantin Ypsilanti, făcută trimisului Rusiei V.S. Tomara, fusese acceptată. Față de Al. Moruzi, care era ruda sa, și întreaga lui familie, C. Ypsilanti garanta „reorientarea” lor de la „sistemul” Franței, la cel al Rusiei.

Astfel, conform *hatti-șerifului din 1802*, Rusia nu numai că își lărgise drepturile politice, câștigate încă în 1774, pentru a interveni în viața Principatelor Române prin intermediul instrumentelor diplomatice (în baza clauzelor și convențiilor bilaterale), dar și își întărise substanțial suportul intern al *politicii orientale* promovate în Balcani – în persoana principilor Ypsilanti și Moruzi care, la rândul lor, aveau un statut juridic mai solid, garantat de acordurile internaționale (ruso-otomane), cel puțin timp de șapte ani.

Toate acestea și-a lăsat evident amprenta și asupra politicii promovate mult mai activ, de către C. Ypsilanti și Al. Moruzi, în perioada *ajunului* războiului ruso-turc din 1806-1812 și în *faza lui inițială*. Constatăm că domnul Moldovei încerca să manevreze cu abilitate între puterile care l-au promovat și l-au căftănit (Rusia și Poarta Otomană) și Franța, menținându-se, totuși, pe pozițiile *proruse*.³

Vom încheia această prezentare menționând că esențial rămâne, totuși, faptul că, potrivit *hatti-șerifului din 1802*, Principatele continuau a fi *fiefuri* de exploatare turco-fanariotă, iar dregătoriile Țărilor Române de la nord de Dunăre rămăneau și în continuare la discreția domnilor fanarioți, care pu-

¹ Marinescu Fl. *Etude genealogique sur la famille Mourouzi*. Athenes, 1987, p. 43-62.

² Μαρινέσκου Φλοριν, *Η Τραπεζοντιακή οικογένεια Μουρούζη. Γενεαλογική μελέτη*. Θεσσαλονίκη: Εκδοτικός Οίκος Κυριακίδης, 2011, σ. 137-138.

³ Rosetti R. *Arhiva Senatorilor din Chișinău și ocupația rusească de la 1806-1812*. Vol. I. București, 1909, p. 396.

teau să „fie volnici în a-i alege și pe aceia dintre cei de neam grec, care sunt cinștiți și pricepuți și care merită să ocupe aceste posturi...”⁴ – moment foarte important ce-și găsește explicație în poziția și tactica promovată de către diplomația rusă. Cu alte cuvinte, în politica sa externă abil promovată în sud-estul Europei.

Documentele incluse în carte oglindesc, de asemenea, creșterea activității economice a unor mari moșieri care, în scopul sporirii numărului brațelor de muncă, primeau de la domnie dreptul de a chema de peste hotare „oameni streini” și a-i așeza pe moșiile lor. În ajunul nefastului război ruso-turc (*Osmanlı-Rus Savaşları*) se evidențiază o creștere economică și demografică, drept urmare a schimbărilor social-economice profunde produse pe continentul euro-

⁴ Mischevca VI., *Anul 1812: Două secole de la anexarea Basarabiei de către Imperiul Rusiei*. Chișinău, 2012, p. 30-31.

pean, care au cuprins și spațiul românesc. Relațiile sociale, economice și politice interne de la începutul secolului al XIX-lea, la care se referă documentele din acest volum, reflectă aprofundarea procesului de trecere de la medieval la modern.

Nivelul de dezvoltare social-economică înregistrat de Principatul Moldovei până la declanșarea războiului ruso-turc, în noiembrie 1806, din cauza amputării teritoriale (pierderii Basarabiei, adică a 48% din teritoriu și drept consecință a ocupației militare rusești din anii 1806-1812, a putut fi atins din nou abia în anii '30 ai secolului al XIX-lea.

Cum documentele incluse se referă preponderent la spațiul dintre Prut și Nistru, și cel de-al XII-lea volum poate fi utilizat la reconstituirea arborelui genealogic al descendenților din Basarabia, rămânând de un real folos la studierea și scrierea unor istorii ale localităților respective.



Iurie Matei. *Lecție de matematică pentru Patrick Zuskind*. 2007, ulei/pânză, 100x80cm.

PROMETEISMUL CA PARTE INTEGRANTĂ A MOȘTENIRII CULTURALE EUROPENE

Dr. hab. *Nicolae ENCIU*
Institutul de Istorie, Stat și Drept,
AȘM

Potrivit celebrei legende din Grecia Antică, unul dintre titani și iscusit mânăitor al focului, Prometeu, împreună cu Atena, ar fi furat focul de la zei și l-a oferit oamenilor, iar odată cu el, și bunăstarea. Pentru a-i pedepsi pe oamenii cărora Prometeu le-a făcut acest bine, Zeus a trimis-o pe pământ pe Pandora, care a răspândit din cutia ei toate nenorocirile, iar pentru a se răzbuna pe Prometeu, l-a legat în lanțuri de un munte din Caucaz timp de 30 de ani, punând un vultur să-i devoreze ficatul, care se regenera în fiecare noapte, astfel încât era supus aceleiași chin îngrozitor în ziua următoare [1].

Chiar dacă nu este mai mult decât o frumoasă și impresionantă legendă, Prometeu a rămas să simbolizeze, de-a lungul timpului, forța inteligenței care l-a eliberat pe om de ignoranță și sclavie, ca și impunerea geniului și a semnificației lui sociale, focul fiind folosit de toți fără excepție.

Animați de această idee, un grup de tineri cercetători din cadrul Societății *Casa Caucaziană din Polonia (Dom Kaukaski w Polsce)* [2], absolvenți ai Centrului de Studii al Europei de Est din cadrul Universității din Varșovia: președintele Societății **Dr. Hijran Aliyeva-Sztrauch**, doctoranzii **Aleksandra Gryźlak** (Centrul de Studii al Europei de Est din cadrul Universității din Varșovia) și **Tadeusz Iwański** (Institutul de Istorie al Academiei Poloneze de Științe), și-au propus ca obiectiv nobila misiune de a contribui la renașterea, în noile condiții istorice create de căderea Zidului Berlinului și Cortinei de Fier, a *prometeismului*, în calitate acestuia de concepție ideologică apărută și afirmată viguros în Polonia în perioada dintre cele două războaie mondiale, ca parte integrantă a moștenirii culturale europene și element simbolic al unității Europei, – de la Londra și până la Kazan, de la Ta-Ilin și până la Baku [3].

În această ordine de idei, un eveniment de o importanță științifică și culturală deosebită îl constituie lansarea revistei *Noul Prometeu (Nowy Prometeusz)*, având ca sursă de inspirație mișcarea prometeică din perioada interbelică și publicațiile

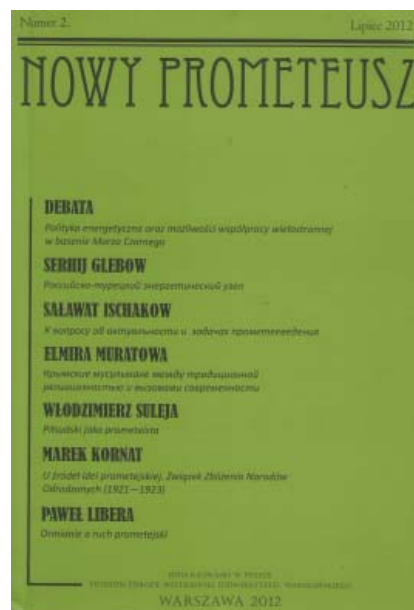

Revista *Nowy Prometeusz*, editată de Societatea Casa Caucaziană din Polonia și Centrul de Studii ale problemelor Europei de Est din cadrul Universității din Varșovia

acesteia, – *Prométhée* (1926-1938) și *La Revue de Prométhée* (1938-1940), editate la Paris cu sprijinul activ al mareșalului Józef Piłsudski (1867-1935), precum și revista poloneză *Wschód*, apărută între 1930 și 1939 ca organ de presă al Cercului tinerilor cercetători ai Europei de Est (Orientalistyczne Koło Młodych) ș.a. [4].

În conformitate cu intențiile declarate ale editorilor revistei *Nowy Prometeusz*, atenția predilectă a publicației va fi orientată asupra „spațiului postsovietic”, în calitate acestuia de loc de interferență a diverselor influențe, culturi, limbi, religii, asupra naturii interesului Poloniei față de spațiul respectiv, precum și a posibilelor răspunsuri la dilema dacă ponderea Poloniei în politica occidentală este determinată de influența ei în zona Europei de Est, sau, dimpotrivă, influența acestei țări în Europa de Est este direct proporțională cu ponderea Varșoviei în deciziile marilor cancelarii din Washington și Bruxelles. După cum pe bună dreptate afirmă editorii revistei, discuțiile privind locul și rolul Poloniei în procesele politice, economice și culturale din spațiul Europei de Est au o tradiție istorică solidă, însă punctul de plecare în analiza acestor aspecte îl constituie, indiscutabil, perioada dintre cele două războaie mondiale, când prometeismul se afirmă în calitate de curent intelectual și, în egală măsură, de mișcare politică, întrunind în rândurile sale personalități de marcă din acea vreme [5].

La peste două decenii de la căderea comunismului în Europa Centrală și de Est, obiectivele prome-

teismului interbelic, firește, au suportat modificări esențiale, dată fiind dispariția Uniunii Sovietice și reconfigurarea radicală a hărții politice a bătrânului continent. Pornind de la noile realități geopolitice și menținându-și, în continuare, interesul tradițional față de procesele politico-naționale, economice, lingvistice și culturale derulate în spațiul Europei de Est în perioada dintre cele două războaie mondiale, colectivul revistei *Noul Prometeu* își propune să dezvolte, totodată, noi domenii de interes pentru toate țările din spațiul geografic de referință, în special cel legat de lansarea în 2008 a inițiativei Parteneriatului Estic al Uniunii Europene, în cadrul căreia Polonia îi revine un rol de primă importanță.

Drept confirmare a acestei intenții, primul număr al revistei *Noul Prometeu*, lansat în octombrie 2011, – perioadă în care Polonia a deținut președinția Uniunii Europene (1 iulie – 31 decembrie 2011), – este consacrat în mare măsură evaluării politicii Poloniei față de vecinii săi din Est, precum și perspectivelor președinției acestei țări în cadrul Uniunii Europene, echipa redacției invitând să se pronunțe, la acest capitol, o seamă de experți din Armenia, Azerbaidjan, Belarus, Georgia, Rusia, Ucraina, Polonia, precum și din Republica Moldova [6]. Așa cum lansarea primului număr al revistei a coincis cu organizarea, de către Centrul de Studii Est-Europene, a importantei Conferințe științifice consacrate prometeismului, precedată de o reușită sesiune din februarie 2011 cu același generic din cadrul Academiei Poloneze de Științe, organizatorul respectivei conferințe, **prof. Marek Kornat**, propune atenției cititorilor o seamă de reflecții privind istoria prometeismului și perspectivele investigării acestei mișcări politice și culturale în egală măsură [7].

Pe de altă parte, cel de-al doilea număr al revistei, lansat recent la 16 iulie 2012, în incinta vechii Bibliotecii a Universității din Varșovia, are ca temă centrală de dezbatere problematica regiunii Mării Negre, în sensul larg al acestei noțiuni. Deținând un rol extrem de important în politica mondială, prin faptul amplasării geografice la confluența celor două spații imense, european și asiatic, unde se intersectează o multitudine de căi comerciale, importanța strategică a regiunii Mării Negre a sporit mai ales în ultima vreme, grație intersectării în acest teritoriu a marilor rețele energetice. Pornind de la aceste considerente, compartimentul „Dezbateri” al celui de-al doilea număr al revistei *Noul Prometeu* găzduiește opiniile unor experți din Republica Moldova, Turcia, Georgia, Ucraina și Rusia, privind problemele politicii energetice și perspectivele cooperării multilaterale în acest domeniu [8].

Un alt compartiment important al celui de-al doilea număr al revistei, vizând problemele contemporane ale regiunii Mării Negre, conține un consistent studiu al doctorului în științe politice **Serghei Glebov** (Universitatea națională din Odesa „I.I. Mecinikov”), care examinează consecințele de lungă durată, atât pentru regiunea în cauză cât și pentru Uniunea Europeană în ansamblu, ale cooperării ruso-turce în domeniul securității energetice [9]. La rândul său, **dr. Galina Yavorska** (Institutul Național de Studii Strategice, Kiev, Ucraina) examinează aspectele politice și simbolice ale problemei delimitării hotarului maritim ruso-ucrainean în regiunea Mării Azov [10].

Urmează a fi menționat în mod special studiul politologului **Jakub Pieńkowski** *Giurgiulești – fereastra unei țări mici spre lumea mare* [11], în care autorul examinează problema construcției portului de la Giurgiulești în calitatea acestuia de factor de consolidare a securității naționale și energetice a Republicii Moldova. Așa cum pe bună dreptate afirmă autorul, în lipsa conflictului separatist și a problemei Transnistriei, ar fi fost puțin probabil ca Republica Moldova să figureze pe agenda priorităților politicii europene. Și totuși, această „mică și săracă țară”, precum o caracterizează autorul, merită o atenție mult mai mare din partea instituțiilor europene, fie și din considerenul amplasării geografice a acesteia în imediata vecinătate a Uniunii Europene, precum și al pericolelor generate de prezența unor trupe militare străine pe teritoriul ei. În opinia lui **Jakub Pieńkowski**, faptul dacă Republica Moldova va urma în continuare calea democratizării și a integrării europene sau va rămâne în sfera stagnării postsovietice, a neo-imperialismului și autoritarismului rusesc, va fi determinat nu numai de domeniul politicii, ci și de cel al economiei, de capacitatea cuceririi unor noi piețe de către economia Republicii Moldova dincolo de spațiul fostei Uniuni Sovietice. În acest context, decizia construcției portului liber internațional de la Giurgiulești este considerat de autor drept unul dintre proiectele cele mai importante în scurta istorie a Republicii Moldova, fiind de natură să-i asigure o relativă independență economică.

Alte două studii semnate de **Elmira Muratova** și **Aleksandra Gryźlak** în același compartiment al problematicii regiunii Mării Negre, conțin o amplă analiză a destinului unor popoare, în special al tătarilor din Crimeea și al turcilor-meshetini, deportate în 1944 din regiunea respectivă și care încearcă, în prezent, să-și regăsească un loc în realitățile post-sovietice.

Ultimul studiu al compartimentului se referă la starea actuală a cercetărilor în domeniul prometeismului. Autorul acestuia, **Salawat Ischakow**, examinează o serie de aspecte vizând actualitatea și importanța investigațiilor în domeniul istoriei mișcării prometeice.

În fine, nu însă și în ultimul rând, o abordare a actualității și importanței regiunii Mării Negre nu poate face abstracție de războiul din 2008 dintre Rusia și Georgia. La patru ani de la acele dramatice evenimente, ambele țări, deși în forme și proporții diferite, continuă să resimtă în deplină măsură pe plan intern consecințele războiului, precum și cele ale crizei economice mondiale. Într-un compartiment special al revistei, **Kazimierz Wóycicki** examinează posibilele scenarii de evoluție a Federației Ruse în perioada 2020-2050, iar **Rewaz Dźorbenadze** și **Krzysztof Łukjanowicz** prezintă o pertinentă analiză a situației interne din Georgia în contextul alegerilor parlamentare.

În concluzia celor menționate și fără să fi urmărit o prezentare în detaliu a conținutului celor două numere apărute, constatăm că revista *Noul Prometeu*, condusă de o echipă de entuziaști și având la activ bogată și instructivă experiență interbelică a mișcării prometeice, dispune de toate șansele de afirmare în calitate de principală arenă de dezbateri intelectuale asupra istoriei și destinului țărilor din Europa de Est. Cu referire particulară și specială la Republica Moldova, așa cum integrarea europeană rămâne, în continuare, singura modalitate de modernizare, de democratizare și de rupere de un trecut sovietic și totalitar, revista *Noul Prometeu* ar putea oferi specialiștilor în domeniul științelor socio-umaniste o foarte importantă „fereastră” de acces la dezbaterile marilor teme de istorie și de actualitate din cadrul Uniunii Europene. În atare mod, dacă reputația Republicii Moldova de „cea mai săracă țară” din Europa pare să fi fost acreditată prin efortul unor politicieni veșnic solicitanți de ajutoare financiare nerambursabile, în schimb istoricilor, politologilor, sociologilor, etnologilor le revine nobila misiune de a încerca să repare situația dată, demonstrând comunității academice europene că, din punct de vedere științific și intelectual, Republica Moldova este perfect compatibilă rigorilor europene și întrunește toate condițiile de aderare la Uniunea Europeană.

Bibliografie

1. George Lăzărescu, Dicționar de mitologie, Casa editorială Odeon, București, 1992, p. 246-247.
2. <http://www.domkaukaski.org>
3. Заур Гасымов. 1926, 1930... 2010: От «Прометей»

и «Востока» до «Нового Прометея» // Nowy Prometeusz: Numer sygnałny, Grudzień 2010, p. 29-32.

4. O istorie consistentă a acestor reviste vezi la: Георгий Мамулия. Краткий очерк истории журнала «Прометей» // Nowy Prometeusz: Numer sygnałny, Grudzień 2010, p. 77-94.

5. Хиджран Алиева-Штраух, Александра Грызляк, Тадеуш Иваньски. От редакции // Nowy Prometeusz: Numer sygnałny, Grudzień 2010, p. 10-14.

6. Debata: Polska polityka wschodnia, prezydencja Polski w UE – ocena i rekomendacje // Nowy Prometeusz. Numer 1. Październik 2011, p. 17-38.

7. Marek Kornat, Konferencja o ruchu prometejskim w Instytucie Historii Polskiej Akademii Nauk, 16-17 lutego 2011 – refleksje // Nowy Prometeusz. Numer 1. Październik 2011, p. 178-187.

8. Debata: Polityka energetyczna oraz możliwości współpracy wielostronnej w basenie Morza Czarnego, Ion Muntean (Moldavia); Sinan Ogan (Turcja); Tengiz Pchaladze (Gruzja); Serhij Tolstow (Ukraina); Grigorijs Trofimeczuk (Rosja) // Nowy Prometeusz. Numer 2. Lipiec 2012, p. 17-29.

9. Serhij Glebow, Российско-турецкий энергетический узел: стратегический якорь в Черноморском регионе и последствия для энергетической безопасности Европы // Nowy Prometeusz. Numer 2. Lipiec 2012, p. 31-60.

10. Галина Яворская. Делимитация украинско-российской морской границы в черноморско-азовском регионе: политический и символический аспекты // Nowy Prometeusz. Numer 2. Lipiec 2012, p. 61-69.

11. Jakub Pieńkowski, Giurgiulești – okno małego kraju na wielki świat // Nowy Prometeusz. Numer 2. Lipiec 2012, p. 71-91.

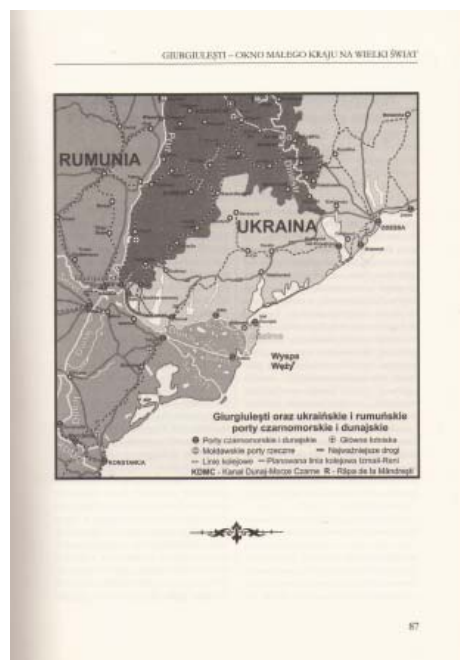

Pagină din studiul lui **Jakub Pieńkowski** *Giurgiulești – fereastră unei țări mici spre lumea mare*. Revista *Nowy Prometeusz*. Nr. 2. Lipiec 2012 (pp. 71-91).

PALETA CULORILOR FĂURITĂ DE NATURĂ ȘI ADMIRATĂ DE OM

Dr., conf. univ. **Liviu VACARCIUC**
Universitatea Agrară de Stat din Moldova
Acad. **Pavel VLAD**
Institutul de Chimie, AȘM

Noua monografie a doctorilor în știință, colaboratori ai AȘM – soții Zina Șofransky și Valentin Șofransky, intitulată *Cromatica tradițională românească*, reprezintă o continuare logică și firească a activității lor fructuoase în domeniul coloristicii, sub aspectul interferenței a două domenii științifice – etnografia și chimia, fapt ce-i conferă originalitate și valoare metodologică deosebită. În baza cercetărilor proprii, analizei și sintezei multor surse științifice privind atât lumina ca materie fizică, cât și culorile naturii din punct de vedere chimic, se fac un șir de concluzii valoroase privind modalitățile de utilizare a resurselor naturale drept coloranți.

Lucrarea îi familiarizează pe cititori cu practicile multor civilizații, conectându-i ba la etimologia botanică, ba la chimia mineralelor. Dar și la arta ceramicii, a împletitului din paie și altor meșteșuguri, răspândite în spațiul carpato-danubian-pontic. De bună seamă – aici își iau începuturile viața, vestigiile istorice, toată paleta naturală cu bogăția acvatică a Mării Sarmate (era *Paleozoică*, perioada *Siluriană*), care transpare în galeriile renumitului oraș subteran de la Cricova (fosilele *Cypharines* și *Bivalvia*).

Un argument în plus pentru făurirea coloristică naturală pe aceste meleaguri sunt Munții Carpați. Având primii vulcani stinși, ei au adăpostit omul în acest spațiu. Mai întâi, triburile tracice, dacii liberi, iar acum – etnoculturile românești. Nu în zădar autorii se adresează civilizației pontice, pentru că pecetea cultului liturgic, ortodox, începe anume în spațiul carpatic, odată cu apostolul Andrei, cu închinare Sf. Ioan îndată după *Mezolithicul Terrei*.

În carte, mai cu seamă, sunt urmărite zonele etnografice Rădăuți, Putna, Bucovina și Munții Apuseni, dar și cele basarabene, desigur, foarte bogate în mitologia forestieră, tradițiile costumului popular, țesutul și vopsitul covoarelor, tehnologia ceramicii vechi etc.

Tematica capitolelor vizează trei surse principale ale cromaticii universale: vegetală, animală și pedominerală, analizându-se, totuși, și recente elaborări care permit imitația coloristică structurată prin nanotehnologiile moderne. Celebra sintagmă

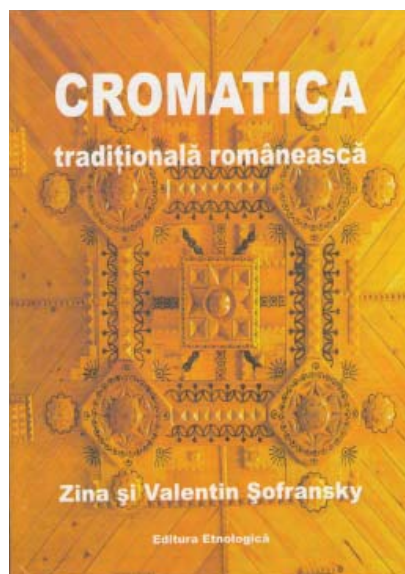

Zina și Valentin Șofransky. *Cromatica tradițională românească*. Editura Etnologică, București, 2012

„auzit-am din bătrâni” exprimă cât se poate de elocvent mesajul autorilor în informația pe care o oferă privind universul multicolor al meșteșugurilor populare, țesăturile de cânepă și lână, zugrăvirea casei și gardului, tehnicile încrustării în lemn sau pe sticla colorată, folosirea uleiului vegetal în pictură, rolul coloranților în regnul animal și la rasele umane.

Trebuie menționat faptul că anume în Carpați găsim cele mai vechi ocne de sare, minerale subterane, diverse argile, experiența aplicării cenușii și funinginii din sobe pentru scopuri de înfrumusețare sau ritualice. Mai târziu, după cum subliniază autorii, preparatele roșii – din ocrul argilos și oxidul de fier (*Halstatul târziu*), cele albastre – din lazulitul mesopotamic (*Muntele de Aramă*), calcarul și argilele Banatului, minereurile din Baia, Bihor, Mehedinți prezentau sursa materiei colorate în activitatea comunei primitive din tot spațiul Carpatic.

Studierea exhaustivă de către autori a unor așezări rurale interfluviale Prut – Nistru, de la Hotin la Dunăre: Alcedar, Bardar, Brânza, Ciuciuleni, Hânțești, Căușeni, Cosăuți, Costești, Iurceni, Zăicani, Colibași, Căpriană, Temeleuți, Nemireuca, Coșnița, Orheiul Vechi, dar și a localităților de copilărie: Bălăurești, Milești, Bulboaca (Briceni), Ocnita, Lipnic, Moșana, Rudi, Pocrovca, Cernoleuca și altele, situate în condiții geografice variate, contribuie la o mai bună cunoaștere a tradiției și artei populare. Arealul cercetat se încadrează în limitele largi ale epocilor istorice, raportate chiar și la negocul medieval, vizând totuși perioada superioară de organizare a societății – constituirea statului moldovenesc. Mai cu seamă, apogeul medieval – strălucita domnie a lui Ștefan cel Mare și Sfânt, când luau naștere fai-

moasele mănăstiri încrustate cu vopsele naturale rezistente până în zilele noastre.

Concluziile și o serie de materiale incluse în carte constituie un suport teoretic pentru viitoarele investigații, un eșafodaj didactic pentru meșterii populari sau maeștrii artelor decorative care pune la îndemână specialiștilor din industrie o informație de anvergură privind utilizarea coloranților naturali de altădată, spre a promova un mod sănătos de viață și a stăvili ofensiva coloranților sintetici care astăzi se atestă absolut în toate domeniile.

Se tâlmăcesc fenomenele naturale ale curcubeului, spectrul refracției și dispersiei luminii care au influențat civilizațiile, generând numeroase legende mitologice. Gravurile, goblenurile și frescele antice, vitraliile gotice ne vorbesc despre fascinația culorii utilizate cu multă fantezie.

Treptat se trece de la ceramica ornamentală la arhitectura agrementală, aducându-ne lumină în suflet prin repere cromatice, formând caracterul cotidian românesc ce ne caracterizează. Cu alte cuvinte, culorile din jurul nostru ne-au dezvoltat inteligența, au creat un confort psihic favorabil, au înviorat memoria, ne-au făcut buni și ospitalieri. După cum afirmă autorii, pe bună dreptate, culoarea asigură fireasca interferență între natură-artă-știință și industrie.

În carte sunt abordate noțiunile de lumină, culoare, percepție, tonalitate, tentă, puritate, strălucire și alte proprietăți sau valori coloristice. Se motivează, de ce matematica și alte științe fundamentale reprezintă un veritabil „instrument de cercetare etnologică”, contribuind la valorificarea artei populare.

Organul vederii se descrie amănunțit și el, cu regiunile sale: palpebrală și bulbară formată din corneea, pupilă, cristalin și iris; cea retrobulbară are spațiul posterior al globului ocular cu milioane de celule retinale și de formațiune neurovasculară. Celulele bipolare reprezintă primul neuron al căii vizuale. Segmentul central al analizatorului vizual prin fibrele optice converge relația senzorio-motoric cu mesajul cules de celulele ganglionare. Excitantul fiziologic-retinal este lumina care percepe radiații cuprinse între infraroșu și ultraviolet cu lungimea de undă între 390 nm și 760 nm. Lumina policromă se descompune în culorile componente, pe care retina o absoarbe diferențiat, deoarece energia fotonilor este asimilată de pigmenții celulelor: conuri – bastonașe.

Toponimica culorilor este expusă în legătură cu numele provenite de la plante, minerale, animale și unele metale, comentate în latină și-n alte limbi. Sunt cercetate posibilele sinonime, caracterizate în spectrul denumirilor de sate, orașe, oceane, fluvii, munți, nume de familie etc. Din aceste exemple se poate concluziona că limbajul popular este bogat datorită observațiilor de secole.

Unul din capitole relatează despre cromatică plantelor tinctoriale și exotice, modalitățile de extragere din flora vegetală, tehnica și procedeele de vopsire a țesăturilor. Arealul coloristic al unor plante tinctoriale (corn, rodie, nuci, cireș-pădureț, nuc, troscot, soc, cătină etc.) este destul de mare, dar, din păcate, industria alimentară le utilizează tot mai rar, iar băuturile cu coloranți sintetici sunt consumate în cantități imense de copii. Sunt aduse pilde de utilizare largă a culorilor în diverse sfere de activitate cotidiană.

Extracția coloranților de proveniență animală este bazată pe proprietățile unor specii care conțin acid carminic, luteine, carotine, indigoul (indican) moluștelor, derivații purinei-xantina, gianina, acidul uric etc. Utilizarea pigmenților minerali în arta decorativă carpatică este cea mai răspândită, cunoscută de la geto-daci sub influența Europei celtice, apoi a coloniștilor eleni, romani, turci.

Se amintește de faimoasele cristale ale lui D. Swarovsky cu jocul fascinant de lumini, de imaginea irepetabilă a „Aurorei boreale”, dar și de crema uleioasă de pigmenți minerali utilizați din antichitate în cosmetică – pulbere de malahit, prafuri de manganifer, de hametit, limonitit, lazurit etc. Sunt menționate și bijuteriile – mărgelile, brățări confecționate din os, piatră, sticlă, lemn pigmentate frumos în diverse nuanțe. Autorii expun detaliat pigmenții pe bază de fier, mangan, cupru, crom, zinc, cobalt, argint, molibden, cadmiu și, bineînțeles, meșteșugul aplicării ceramicii decorative albă, neagră, roșie. De o amplă descriere beneficiază sticla colorată și toată gama producției fabricate prin părțile noastre.

Un capitol inedit se referă la coloranții obținuți prin metode noi, nanotehnologice. Se face clasificarea lor, se aduc date despre compoziția chimică, evoluția utilizării complexe în diverse ramuri. Evidențiem elementele de tehnologie pentru fabricarea și aplicarea unor coloranți concreți, ordonați prin prezentarea materiei prime de bază și adaosul pulberii nanotehnologice. Se fac referiri la fapte istorice, dar și la perspectiva aplicării lor, mai ales în arta designului orășenesc pentru împodobirea edificiilor. Capitolele sunt însoțite de o mulțime de planșe care dovedesc actualitatea tezilor afirmate. Lucrarea face trimitere la peste 700 de surse bibliografice, iar valoarea ei crește în baza numeroaselor concluzii făcute pe parcursul expunerii.

Această carte o să fie căutată de specialiștii multor profesii. Prin mesajul inedit, textul îngrijit, comentariile făcute, noutățile oferite, ediția *Cromatică tradițională românească* atinge scopul nobil – sporirea conștiinței naționale, dezvoltarea științelor, totodată, face ca opinia publică să ne știe în lume de oameni creativi.

NEAMUL DUCA ÎN UNIVERSUL CERCETĂRILOR ENCICLOPEDICE

Dr. Sergiu BACALOV

Recent, sub egida Institutului de Studii Enciclopedice al Academiei de Științe a Moldovei a văzut lumina tiparului cartea lui Alexandru Furtună și Mihai Aduage, cu titlul *Academicianul Gheorghe Duca. Schiță genealogică*. Această lucrare de ordin genealogic este începutul unei serii de schițe cu caracter biografic consacrate personalităților marcante ale Basarabiei și Republicii Moldova.

Dacă ținem cont de faptul că cercetările în materie de genealogie solicită foarte mult timp și un efort considerabil, menționăm că autorii au efectuat o muncă enormă „identificând și studiind zeci de dosare și documente, precum registre de stare civilă și cărți parohiale, condici de ranguri și acte domnești, recensământuri și inventare, descifrând sute de note și înscrieri” (p. 44).

Locul central al schiței îl ocupă genealogia neamului Duca (pp. 7-34; 48-52; 55-60), despre care s-au păstrat mai multe informații, având în vedere că este unul cu rădăcini boierești a cărui existență datează nu mai târziu de începutul secolului al XVII-lea. De asemenea, lucrarea respectivă cuprinde și un studiu consacrat neamului Țâbârnă din Sângerei Vechi (pp. 35-39; 53-55; 61-62).

Autorii au reușit să identifice și să integreze „în schița genealogică a neamului acad. Gheorghe Duca peste 400 de nume de persoane”, dintre care „ramificația neamului Duca de la Cuizăuca cuprinde circa 300 de nume și cea a neamului Țâbârnă – 116 nume” (p. 44). Pe linie paternă a fost reconstituită genealogia academicianului Gheorghe Duca „până la strămoșul său din generația a șasea, Vasile Duca, care a trăit la mijlocul secolului XVIII”, de asemenea, „până în generația a șasea a fost restabilită tabla ascendenților” și pe linie maternă, ajungându-se până „la Nicolae Țâbârnă, născut pe la 1750-1760” (p. 44).

Un loc de cinste, așa cum se cuvine, este acordat părinților academicianului Gheorghe Duca, anume Grigore Duca și Nina Duca, născută Țâbârnă, ambii învățători în raionul Sângerei (p. 40-41). Grigore Duca, originar din satul Cuizăuca, „a fost învățator emerit, șef de studii în școală, șef al Direcției de învățământ din raionul Sângerei”, despre care se știe

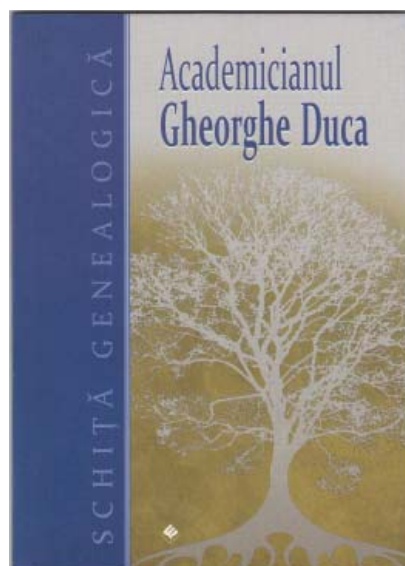

A.Furtuna, M.Aduage. *Academicianul Gheorghe Duca. Schiță genealogică*. Chișinău, Institutul de Studii Enciclopedice, 2012, 63 p.

că „era o persoană cultă, un om cu demnitate, foarte bun și generos, cu caracter puternic și perseverent”, trăsături care îi definesc pe reprezentanții neamului de răzeși și mazili Duca. Unul din paragrafe este consacrat biografiei, familiei și descendenților academicianului Gheorghe Duca (p. 42-43). Autorii schiței genealogice nu-și rezumă cercetarea la simpla înșiruire a strămoșilor academicianului Gheorghe Duca, dar realizează cu succes abordarea istoriei unui neam prin prisma istoriei naționale. În acest context, un compartiment aparte îl ocupă domniile Țării Moldovei din familia Duca: Gheorghe vodă (1665-1666, 1668-1672, 1678-1683) și Constantin vodă (1693-1695, 1700-1703).

Lucrarea este însoțită de un glosar de termeni, fapt ce înlesnește lectura textului pentru persoanele neinițiate în probleme de genealogie și necunoscătoare ale anumitor realități istorice din veacurile precedente. Schița genealogică cuprinde mai multe anexe (p. 48-63) ce conțin informații din recensămintele secolului al XIX-lea, dar și spițe de neam foarte detaliate, aranjate chibzuit, ce permit o bună orientare în problematica studiului.

Deși această lucrare, după cum ne spune însăși denumirea, este consacrată ascendenței academicianului Gheorghe Duca, informația cu caracter istoric și schițele de genealogie anexate volumului pot servi (din câte cunoaștem deja au și fost utilizate cu succes) drept punct de pornire în căutarea originii unor numeroase persoane care provin din satele Cuizăuca, Otac (Cuizăuca de Sus), Cogâlniceni, Podgoreni și alte localități învecinate, adică din regiunea

în care au viețuit, au stăpânit pământ și s-au înrudit cu alte neamuri și familii reprezentanții diferitelor încrângături ale rămurosului și vigurosului arbore al Duculeștilor. Aceasta se datorează, după cum afirmă autorii, faptului că în „perioada de timp de circa șase secole, cât s-au perindat aproximativ 25 de generații, oricine dintre contemporani are peste 33 de milioane de strămoși pe linii directe: bunici, străbunici, stră-străbunici, răs-străbunici etc. Este adevărat că în comunitățile noastre sătești de multe ori cei care se căsătoresc ar putea fi din același neam, rude foarte îndepărtate, în generația a cincea, a șasea și mai departe. În aceste cazuri, unele ramificații ale ascendenților se suprapun și numărul lor cumva se mai reduce, dar foarte nesemnificativ, rămânând tot în zona de peste 30 de milioane” (p. 6). Această matematică foarte captivantă și la prima vedere chiar neverosimilă este, totuși, una corectă și reprezintă un element cu totul inedit în studiile de genealogie.

Cu această ocazie, nu putem să nu reamintim că studiile genealogice determină puternice efecte cu caracter patriotic. Iar la această etapă dificilă a procesului de constituire și consolidare a națiunii ci-

vice în Republica Moldova, studiile și cercetările de ordin genealogic au valoare și pot juca un rol foarte important, am putea spune benefic, pentru întreaga comunitate. Cunoașterea ascendenților poate contribui la armonizarea relațiilor dintre indivizi, mai ales în comunitățile noastre sătești. deoarece adesea se întâmplă ca pe unii dintre strămoșii proprii, mai apropiați sau mai îndepărtați din punct de vedere cronologic, să-i identificăm și în calitate de strămoși ai neprietenilor.

Situația este valabilă și pentru soluționarea conflictelor interetnice, ținând cont de faptul că studierea aprofundată a relațiilor de rudenie și elaborarea spițelor genealogice complexe, începând cu cazurile unor familii și neamuri concrete, poate scoate la iveală detalii interesante despre mai multe substaruri etnice în genealogia multora dintre noi, fenomen ce a stat la baza oricărei etnii sau națiuni.

În această ordine de idei, considerăm oportună inițiativa Institutului de Studii Enciclopedice al Academiei de Științe a Moldovei de a realiza o serie de schițe cu caracter biografic și genealogic consacrate personalităților marcante autohtone.



Iurie Matei. *Butuceni. Toamnă.* 2007, ulei/pânză, 60x75 cm.

APORT INESTIMABIL ÎN ȘTIINȚA DESPRE PLANTE

**Academicianul
Gheorghe ȘIȘCANU
la 80 de ani**



Biolog, domeniul științific: fiziologia plantelor, fotosinteza.

Doctor habilitat în științe biologice (1974), profesor universitar (1983). Membru corespondent (1989) și membru titular (1992) al AȘM.

La cea de-a 80-ea aniversare a sa, academicianul Gheorghe Șișcanu consemnează 54 ani de activitate științifico-organizatorică, didactică și obștească. Capacități congenitale deosebite, o pregătire profesională profundă, tenacitate și spirit de sacrificiu sunt doar câteva calități ce-l caracterizează plenar.

S-a născut la 5 iulie 1932 în satul Măcărești, județul Ungheni, Republica Moldova. După absolvirea școlii de opt ani din satul de baștină, continuă studiile la Școala Pedagogică din orașul Călărași pe care o absolveste în 1952. Studiile superioare le obține la Institutul Pedagogic din Tiraspol, Facultatea de Biologie și Chimie (1952-1957). Primii pași în cercetare i-a întreprins la Institutul de Fiziologie a Plantelor al AȘM (1958-1961) în calitate de doctorand. Munca fără de preget i-a permis să acumuleze un vast material experimental în domeniul fiziologiei plantelor, în baza căruia susține teza de doctor în biologie (1963) și teza de doctor habilitat (1974). În 1983, pentru activitate didactică prodigioasă i se acordă titlul de profesor universitar.

Competența profesională, rezultatele științifice obținute, de o înaltă valoare teoretică și aplicativă, au fost recunoscute de savanții din țară, acordându-i-se în anul 1989 titlul de membru corespondent, iar în 1992 – de membru titular al Academiei de Științe a Moldovei.

Grație calităților organizatorice, spiritului cre-

ativ, academicianul Gheorghe Șișcanu a exercitat în perioada 1990-2000 funcția de secretar științific general al AȘM. A participat la elaborarea Legii cu privire la Academia de Științe a Moldovei și Concepției privind reforma sferei de cercetare-dezvoltare. A adus o contribuție considerabilă la consolidarea relațiilor dintre AȘM și Asociația Internațională a Academicienilor cu sediul la Kiev. În paralel cu activitatea managerială, continuă activitatea științifică. În 1975 a fondat și conduce până în prezent Laboratorul de Fotosinteză al Institutului de Fiziologie a Plantelor al AȘM, actualmente Institutul de Genetică și Fiziologie a Plantelor al AȘM.

La diferite etape ale activității sale și-a desăvârșit profesionalismul în cercetare prin stagiile efectuate într-un șir de centre științifice din Moscova (1959-1960, 1961-1974), Sankt Petersburg (1960, 1970), Kiev (1960, 1985), Minsk (1971) ș.a.

Începând cu anul 1958 și până în prezent, academicianul Gh. Șișcanu și-a consacrat activitatea științifică studiului particularităților funcționării aparatului fotosintetic la plantele pomicole. A elaborat și dezvoltat teoria productivității fotosintetice a plantelor. A adus o importantă contribuție la studierea particularităților funcționării aparatului fotosintetic la plantele de cultură. A desfășurat cercetări în vederea studierii rolului reacțiilor adaptive ale aparatului fotosintetic în reglarea productivității și rezistenței plantelor la acțiunea factorilor ecologici nefavorabili. Ca urmare, au fost stabilite fenomene noi de interacțiune a organelor plantelor în formarea reacției de răspuns la factori stresogeni, evidențiate legitățile relațiilor donator-acceptor în reglarea procesului de producție și rezistență a plantelor. S-a determinat că plantele nealtoite de zarzăr și cele altoite de cais prezintă diferite sisteme donator-acceptor. Acad. Gh. Șișcanu a demonstrat că plantele de zarzăr și de cais posedă caracteristici fotosintetice individuale, asigurate de particularități morfo-funcționale ce influențează relațiile donator-acceptor, acumularea și repartitia biomasei în întreaga plantă. Unul dintre factorii ce influențează intensificarea activității fotosintetice la plantele de cais, în comparație cu cele de zarzăr, este concentrația mai mare a unităților structural-funcționale ale aparatului fotosintetic. Activitatea intensă a sinkurilor (zonele de creștere și de depozitare) au determinat o acumulare de biomasă de două ori mai mare la cais față de zarzăr.

În baza rezultatelor obținute, au fost elaborate recomandări privitor la tratarea plantelor pomicole cu preparatele Melongozidă O și Capsicozidă (compuși de proveniență vegetală) în combinație cu

microelementele Zn, Mn și B, în calitate de supliment la administrarea de bază a îngrășămintelor și alte procedee agrotehnice utilizate la cultivarea pomilor de măr, cais și piersic.

În cercetările sale un loc aparte îl ocupă studierea coroanei pomilor fructiferi în optimizarea procesului de fotosinteză. Determinarea legăturilor de activitate fotosintetică a frunzelor, în funcție de poziția lor pe coroană și de constituția acesteia, precum și a influenței speciei și portaltoiului asupra intensității fotosintezei i-au permis autorului să propună procedee de modulare a fotosintezei sub influența factorilor exogeni și endogeni. De o apreciere înaltă se bucură lucrările acad. Gh. Șișcanu ce țin de studierea particularităților de interconexiune a activității fotosintetice a aparatului de asimilare și funcției metabolice a sistemului radicular al pomilor fructiferi. Aceste rezultate științifice, la care subsemnează acad. Gh. Șișcanu, au fost incluse în manualul *Fiziologia plantelor pomicole*, editat în anul 1978 la Berlin în limba germană și apoi, în 1982, tradus în limba rusă.

În baza cercetărilor efectuate s-a determinat posibilitatea pronosticării și evaluării combinațiilor de altoi-portaltoi, conform indicilor fiziologici și biochimici. Este descrisă acțiunea fotosintetică a unui șir de combinații de altoire și estimate plantele cu caracteristici fotosintetice performante și, corespunzător, cu o productivitate mai sporită.

În baza datelor bibliografice și propriilor rezultate experimentale de mulți ani, autorul a elaborat o nouă concepție, potrivit căreia relațiile donor-acceptor poartă un caracter polifuncțional și au valoare semnificativă ca parte componentă a sistemelor de integrare la nivel de organism, ce se reflectă îndeosebi în condițiile acțiunii factorilor stresogeni. La baza menținerii efectului dinamic de integrare stă reglarea coordonativă a forței de acțiune a organelor în creștere și celor de depozitare, intensității reacțiilor metabolice care asigură asimilarea carbonului și azotului, precum și dimensiunii, direcției fluxului de asimilate. Aceasta se obține pe parcursul desfășurării procesului de adaptare care permite realizarea adecvată și mai completă a potențialului de productivitate și toleranță a plantelor.

Autorul argumentează că relațiile donor-acceptor, care controlează procesele de creștere și fotosinteză, sunt condiționate de activitatea centrelor de atracție. Pe parcursul vegetării acestea apar succesiv, însă la anumite etape de dezvoltare se pot constitui câteva zone de consum. În așa situații intensitatea și direcția fluxului de transport al asimilatelor depinde de capacitatea de atracție a acestora.

Pedagog prin vocație, Gh. Șișcanu contribu-

ie în mod direct la pregătirea specialiștilor în domeniul biologiei, activând mai bine de 20 de ani la Universitatea de Stat din Moldova. Indiscutabil este aportul academicianului, profesorului universitar Gherghie Șișcanu la pregătirea cadrelor de înaltă calificare: sub tutela sa au fost susținute 15 teze de doctor în biologie. O perioadă îndelungată conduce Consiliul științific specializat pentru susținerea tezelor de doctorat la specialitatea 03.00.12—Fiziologie vegetală, în calitate de președinte. Este antrenat în diferite comisii ale Consiliului Național pentru Acreditare și Atestare, ex-secretar al Consiliului consultativ de expertiză al Consiliului Suprem pentru Știință și Dezvoltare Tehnologică, membru al Consiliului Directoriu al Societății de Fiziologie și Biochimie Vegetală din Republica Moldova, membru al Federației Europene a Societăților de Fiziologie a Plantelor. A fost redactor responsabil și membru al colegiului de redactare la un șir de reviste de prestigiu, membru al Colegiului de redacție al Editurii Enciclopedice.

Rezultatele sale științifice au fost reflectate în peste 260 de lucrări, inclusiv 6 monografii, printre care: *Фотосинтез яблони* (1973), *Фотосинтез плодовых растений* (1985), *Investigații în domeniul fotosintezei ciresului* (1996), *Relațiile donor-acceptor și productivitatea plantelor de soia* (2001). Relevanța cercetărilor realizate este confirmată de 10 brevete de invenții, care au fost prezentate la Saloane și Expoziții Naționale și Internaționale, menționate cu diplome și medalii. A prezentat referate la un șir de foruri științifice naționale și internaționale.

Pentru activitate fructuoasă, merite deosebite în cercetare, academicianului Gh. Șișcanu i s-a conferit titlul onorific „Om emerit” (1995), Ordinul Republicii (1996), medalia „Dimitrie Cantemir” (2002), medalia jubiliară „60 de ani de la fondarea primelor instituții academice din Republica Moldova” (2006).

Cu ocazia aniversării, exprimăm cele mai sincere sentimente de recunoștință pentru aportul inestimabil la dezvoltarea fiziologiei vegetale și-i dorim distinsului savant-fiziolog Gheorghe Șișcanu sănătate, prosperitate și noi realizări!

*Acad. Teodor Furdui
Dr. Gheorghe Tudorache
Dr. Eugenia Cotenco*

CEL MAI ENERGIC CERCETĂTOR AL ENERGETICII

Academicianul Vitalie POSTOLATI
la 75 de ani



Inginer, domeniul științific: inginerie și tehnologii energetice.

Doctor habilitat în științe tehnice (1988). Membru corespondent (1992) și membru titular (2007) al Academiei de Științe a Moldovei.

Avem fericită ocazie de a sărbători 75 de ani de viață și de fructuoasă activitate științifică a academicianului Vitalie Postolati, șef de Laborator al Institutului de Energetică al Academiei de Științe a Moldovei.

Născut la 19 iulie 1937, în s. Țechinovca, reg. Vinița, Ucraina, Vitalie Postolati a absolvit în anul 1961 Facultatea Electricarea și Mecanizarea Agriculturii a Universității Agrotehnice de Stat din Tavria (Ucraina), fiind angajat în același an în funcția de maestru la rețelele electrice din Ștrășeni (Republica Moldova).

În această perioadă au demarat lucrările de construcție a Centralei electrice raionale de stat din Moldova (Cuciurgan), unde a și fost transferat în calitate de instructor al CC UTLCM. În decembrie 1965 a devenit doctorand la Secția de Cibernetică Energetică a Academiei de Științe a Moldovei, ulterior fiind delegat la Catedra de Sisteme electrice a Institutului de Energetică din Moscova. După conferirea gradului de doctor în 1969 a activat în funcția de secretar științific la Secția de Cibernetică Energetică a AȘM.

În 1972 a fondat Laboratorul de Liniile Electrice Dirijate, subiectul-cheie al domeniului de cercetare devenind Liniile Electrice Dirijate cu Auto-compensare (LEDA). În anul 1988 susține teza de

doctor habilitat cu tema „Bazele teoretice și principiile creării liniilor electrice dirijate cu autocompensare”.

Faima pe care a obținut-o, de valoros specialist în domeniul liniilor electrice dirijate, s-a concretizat pentru Vitalie Postolati cu alegerea lui ca membru corespondent (1992) și membru titular al AȘM (2007).

În virtutea competenței și experienței sale profesionale acad. Vitalie Postolati a deținut importante funcții de conducere: de director al Secției de Cibernetică Energetică a AȘM (1981-1988), director al Institutului de Energetică al AȘM (1988-1994), șef de laborator al Institutului de Energetică al AȘM (din 1973 până în prezent), director adjunct al Departamentului de energetică și resurse energetice al Republicii Moldova (1997-1998), director interimar al Institutului de Energetică al AȘM (2004-2010).

În anul 1998 a fondat o nouă direcție științifică de cercetare – *securitatea energetică*, prin care a contribuit la completarea bazei de date privind dezvoltarea sectorului energetic și oferit posibilitatea de a prognoza nivelul securității energetice pentru diferite scenarii de funcționare a sistemului energetic. Sub conducerea academicianului V. Postolati a fost elaborat Raportul „Analiza situației în complexul energetic al Republicii Moldova și căile de asigurare a securității energetice”, prezentat în anul 2001 la ședința Consiliului Suprem pentru Securitate pe lângă președintele Republicii Moldova.

A participat activ și la elaborarea altor importante documente, precum Strategia energetică a Republicii Moldova până în anul 2010, Strategia energetică a Republicii Moldova până în 2020, Legea energiei regenerabile (nr. 160/2007), Schema de generare distribuită (1995-1998, 2010-2012), Strategia energetică 2020/2030. De asemenea, au fost elaborate: Concepțiile și strategiile de dezvoltare a sistemului de termoficare a mun. Chișinău (2002); Programul național de renovare și descentralizare a sistemului de termoficare a localităților republicii (2002); proiectul documentului „Strategia de valorificare a resurselor regenerabile energetice în Republica Moldova și în perspectivă” (2006), Programul de gazificare a Republicii Moldova până în anul 2005 (2000).

Rezultatele cercetărilor efectuate de către academicianul Vitalie Postolati au fost reflectate în peste 248 de publicații științifice, 7 monografii, iar caracterul novator al cercetărilor sale este confirmat prin 28 de brevete de invenție și 21 patente obținute în alte țări (SUA, Anglia, Japonia, Canada, Germania, Franța, Suedia).

Promovarea vizibilității științei autohtone a fost, de asemenea, o prioritate a acad. Vitalie Postolati, care a activat în diverse organisme internaționale: Comisia de energetică a Academiei Române, reprezentând Republica Moldova în cadrul BSRCE și în Secția Energetică BSEC. A participat la peste 50 de manifestări științifice de prestigiu, saloane internaționale de inventică, unde a fost menționat cu diplome și medalii. La inițiativa dlui Vitalie Postolati au fost organizate Conferința internațională „Energetica Moldovei - 2005” rezultatele căreia au servit ca bază la elaborarea Strategiei energetice a Republicii Moldova până în 2020, adoptată de Guvern în 2007, Seminarul Internațional „Colaborarea în domeniul elaborării tehnologiilor bioenergetice”.

Acad. Vitalie Postolati a fost redactorul științific al culegerii tematice „Linii electrice dirijate”, actualmente fiind redactorul-șef al revistei științifice cotate de CNAA (categoria B) „Problemele energeticii regionale” și membru al consiliului redacțional «Экономика региона», editată de Secția științelor umaniste și Secția Academiei de Științe a Rusiei din regiunea Ural.

Acad. Vitalie Postolati a fost președintele Consiliului Științific specializat pentru conferirea gradelor științifice de doctor și doctor habilitat în tehnică la specialitatea 05.14.02, membru al Comisiei de experți și membru al Prezidiului CNAA (1998-2004).

Pentru rezultatele activității de cercetare, acad. Vitalie Postolati i-au fost conferite Premiul Prezidiului AȘM (1988), Diplomele Academiiilor de Științe din Ucraina, Belarus și Moldova, Medalia „50 de ani ai cosmonauticii”. Numele său figurează în ediția Institutului Bibliografic American și în Cartea de Aur a Academiei de Științe a Moldovei.

La mai mult și la mai mare, ar fi exact urarea potrivită pentru bunul și neobositul nostru coleg!

Acad. Ion Tighineanu

DOAMNA CALCULELOR PERFORMANTE

Dr. hab. Svetlana COJOCARU
la 60 de ani



Matematician, informatician, domeniul științific: teoria gramaticilor și limbajelor, procesarea limbajului natural, interfețe inteligente, algebra computațională.

Conferențiar cercetător (1993). Doctor habilitat în informatică (2007).

Directorul Institutului de Matematică și Informatică al AȘM, dr.hab. Svetlana Cojocaru s-a născut la 26 iulie 1952, în satul Butuceni, raionul Râbnîța. A absolvit Școala medie nr. 1 din orașul Râbnîța în 1969. În 1974 a absolvit cu mențiune Facultatea de Matematică și Cibernetică (actualmente: matematică și informatică) a Universității de Stat din Moldova. Din același an lucrează la Institutul de Matematică și Informatică (IMI) al AȘM.

În anul 1982 i-a fost conferit titlul de doctor în științe fizico-matematice în urma susținerii tezei la Institutul de Cibernetică din Kiev. Teza de doctor habilitat în informatică a susținut-o în 2007 la Institutul de Matematică și Informatică al AȘM. Din 1993 deține titlul de conferențiar cercetător.

Savant notoriu, dr.hab. Svetlana Cojocaru a obținut rezultate remarcabile în domeniul informaticii, materializate nu doar în publicații științifice de valoare, ci și într-o serie de aplicații. Pornind pe calea cercetării de la teoria limbajelor formale, Domnia sa a propus o clasă de gramatici cu context dispersat (GCD), care permiteau atât procesare secvențială, cât și paralelă, anticipând astfel tendințele actuale de utilizare pe scară largă a sistemelor cu multe procesoare

pentru efectuarea calculelor performante. Ulterior, formalismul gramaticilor cu context dispersat a fost adaptat și utilizat pentru soluționarea unor probleme de procesare a limbajului natural. Aplicând mecanismul GCD, dr.hab. Svetlana Cojocaru a elaborat o gramatică formală pentru descrierea procesului de flexionare în limba română, ajungând astfel la soluționarea completă a problemei flexionării automate pentru limbajele flective. Sub conducerea sa a fost dezvoltat un produs program, care efectuează flexionarea automată. Cu ajutorul acestui program, ulterior, au fost elaborate o serie de aplicații: lexicon morfolologic computațional pentru limba română cu circa un milion de cuvinte, sistem de instruire asistată pentru studiul limbii române, sistem de corecție ortografică etc. Astfel, a fost făcut un pas important în tehnologizarea limbii române – fapt ce ne permite să ne apropiem de soluționarea unei probleme de anvergură – interacțiunea om-calculator în limbaj natural. Grație rezultatelor obținute, dr.hab. Svetlana Cojocaru a fost inclusă în calitate de membru al Comisiei Academiei Române pentru informatizarea limbii române.

Rezultatele sale au pus baza cercetărilor interfețelor inteligente în țara noastră, urmărindu-se scopul creării unui mediu confortabil pentru orice utilizator, indiferent de aria de activitate, nivelul de calificare etc.

În cadrul unei serii de proiecte bilaterale cu Universitatea Stockholm (dr.hab. Svetlana Cojocaru, fiind conducătorul acestora din partea IMI), a fost dezvoltat un sistem de calcul simbolic cu interfață inteligentă. Rezultatele cercetărilor s-au soldat cu publicarea unei culegeri de articole (editura IOS Press, Olanda), la care dr.hab. Svetlana Cojocaru a fost unul din redactori și autori, precum și a unei monografii editate în Suedia (coautori: J.Backelin, V.Ufnarovski).

Dr.hab. Svetlana Cojocaru a inițiat un proiect de asistență computerizată pentru medicii ecografiști. Sistemul SonaRes, dezvoltat cu participarea și sub conducerea ei științifică, are menirea să ghideze procesul de investigare ultrasonografică, contribuind astfel la ridicarea calității diagnosticului medical și, în ultima instanță, la fortificarea sănătății cetățenilor.

Rezultatele dr.hab. Svetlana Cojocaru sunt recunoscute de către comunitatea științifică internațională. În susținerea acestei afirmații vine o listă de lucrări (articole, monografii și capitole în monografii), publicate în edituri de prestigiu, precum: Springer, Kluwer, Birkhäuser Verlag, IOS Press etc. Pe parcursul ultimilor 20 de ani, dumneaei a beneficiat de invitații multiple pentru vizite de cercetare în Suedia (Universitățile Stockholm și Lund, unde,

însușind toate vizitele, a lucrat circa trei ani), Marea Britanie, Franța, Germania, România. Tematica importantă și rezultatele performante au contribuit la obținerea și executarea a 20 de granturi internaționale (NATO, MRDA, INTAS, STCU, ale Academiei Regale Suedeze); la 7 din ele dr.hab. Svetlana Cojocaru fiind conducător, iar în celelalte – executant.

Promovarea rezultatelor științifice, obținute în țară, a fost și rămâne una din preocupările sale importante. Domnia sa a făcut parte din grupul de inițiativă, care, în 1993, a fondat revista „Computer Science Journal of Moldova”, fiind editor executiv, apoi editor șef adjunct. De asemenea, a fost editor invitat al „Revistei de inventică” (Iași), este membru al colegiilor de redacție ale revistelor „BRAIN. Broad Research in Artificial Intelligence and Neuroscience” (Bacău), „Revista Română de Automatică” (București).

O dimensiune aparte constituie activitatea sa în calitate de membru al colegiului redacțional al revistei de cultură „Curtea de la Argeș”. Grație eforturilor dumneaei, prin intermediul acestei reviste au fost făcute cunoscute în întreg spațiul românesc (inclusiv diaspora din diferite țări) lucrările unor distinși savanți și oameni de cultură din Republica Moldova.

Un alt aspect important îl constituie activitatea didactică și cea de pregătire a doctoranzilor. Din 1993 până în 2007 dr.hab. Svetlana Cojocaru a fost secretar științific al consiliului științific specializat DH 01-01.05.04-03 din cadrul Institutului de Matematică și Informatică al AȘM, iar din 2007 până în iunie 2012 a condus seminarul de profil și a fost membru al Comisiei de experți CNAA în domeniul informaticii, actualmente fiind președinte al acesteia. Pe parcursul mai multor ani, a ținut cursuri la Universitatea de Stat din Moldova, a fost în repetate ori președinte al comisiei de stat de examinare la Universitatea Tehnică a Moldovei, în prezent fiind încadrată (prin cumul) pe post de profesor interimar la Universitatea Academiei de Științe a Moldovei. Sub conducerea sa trei persoane au susținut teza de doctor (A.Colesnicov, O.Burlaca, M.Petic), patru persoane își continuă studiile de doctorat. În calitate de vicepreședinte al Societății Matematice din Moldova contribuie la organizarea și consolidarea cercetărilor în domeniul matematicii și informaticii în țara noastră.

Pentru realizările remarcabile în domeniul științei, în anul 2011 dr.hab. Svetlana Cojocaru a devenit Laureat al Premiului Național.

Respect și admirație, distinsă Doamnă, pentru activitatea Dvs. valoroasă!

*M. cor. Constantin Gaindric
Acad. Ion Tighineanu*

DIRIGITORUL FONETICII EXPERIMENTALE

Dr. hab George GOGIN
la 80 de ani



Lingvist, domeniul științific: fonetica (în special fonetica experimentală), limba română vorbită, dialectologia, cultivarea limbii.

Doctor habilitat în filologie (2000).

În persoana Dlui doctor habilitat George Gogin omagiem un reprezentant de frunte al filologiei românești, care pe parcursul a mai bine de cinci decenii a obținut rezultate importante în domeniul științific în care a trudit. Lucrările distinsului nostru coleg – studii și articole, monografii, compartimente din manuale universitare, înregistrări de grai românesc și experiențe făcute la aparate electroacustice – toate acestea sunt roadele unei munci tenace. Afirm acest lucru în calitate de coleg, alături de care am lucrat până la începutul anilor '90 ai secolului trecut în același departament, numit Sectorul de dialectologie și fonetică experimentală de la Institutul de Limbă și Literatură al Academiei de Științe a Republicii Moldova (astăzi Institutul de Filologie).

Născut la 30 iulie 1932 în suburbia Schinoasa (actualmente Codru), orașul Chișinău, în familie de agricultori, George Gogin învață la Școala de șapte ani din Schinoasa și la Școala de Medicină de doi ani din Costiujeni, iar în toamna anului 1951 devine student la Institutul Pedagogic de Stat „Ion Creangă” din Chișinău (în prezent Universitate), Secția de limbă și literatură română („moldovenească” pe atunci). În perioada de timp 1958-1961 a urmat studiile de doctorat la Moscova, avându-l conducător științific pe profesorul Vladimir Alexeevici Artiomov, specialist remarcabil în domeniul foneticii ex-

perimentale și în psihologia vorbirii de la Institutul Pedagogic de Stat de Limbi Străine „Maurice Thorez”. De altfel, de specializare în sfera foneticii și fonologiei, cu prof. V.A. Artiomov, a profitat, în aceiași ani, și Andrei Avram, în prezent membru corespondant al Academiei Române, iar ceva mai târziu, la aceeași instituție de prestigiu și-au făcut studiile de doctorat prof.univ., dr.hab. Anna Bondarenco, dr. Alexei Cenușă, prof.univ., dr.hab. Ion Dumbrăveanu, prof.univ., dr.hab. Ion Manolii, dr.conf. Eugenia Pavel, dr.conf. Zinaida Zubcu ș.a.

În 1963 Dl Gogin susține la Institutul nominalizat din Moscova teza de candidat (azi teza de doctor) în științe filologice cu tema *Analiza spectrală și radiologică a consoanelor nepalatalizate și palatalizate în legătură cu [i] final în limba moldovenească*, iar în anul 2000 susține la Universitatea de Stat din Moldova teza de doctor habilitat în filologie, intitulată *Problema „devocalizării” hiatului în limba română. (Studiu de fonetică experimentală)*. Referenți oficiali: acad. N.Corlăteanu, prof. R.Piotrowski, prof. I.Lobiuc (Iași).

Munca de cercetare a lingvistului George Gogin este orientată în patru direcții principale și anume: fonetica (în special fonetica experimentală), limba română vorbită (spontană), dialectologia și, nu în ultimul rând, cultivarea (corectitudinea) limbii.

În timpul aflării Domniei sale la Moscova, dar și în anii următori, Dl Gogin a cercetat sistemul sonor al limbii române, folosindu-se de aparate de înaltă precizie. Pe baza înregistrării unor probleme de rostire, face experiențe asupra sunetului în laboratoare de fonetică experimentală din Moscova, Sankt Petersburg, Kiev, Minsk. Susținut de prof. R.G.Piotrowski, George Gogin a fondat în Republica Moldova, și anume în cadrul Institutului de Limbă și Literatură al AȘM, primul Laborator de fonetică experimentală. Obține rezultate concludente cu privire la identificarea entității fonetice a limbii române, în speță a numărului de consoane (22) și vocale (7). Sunt cercetați diftongii și triftongii, s-au făcut investigații profunde asupra devocalizării hiatului în limba română. Rezultatele au fost publicate în mai multe lucrări ale sale, inclusiv în monografiile: *Consoanele limbii literare moldovenești* (1969), *Studii de ortoepie moldovenească* (1977), *Vocalele în hiat binar în limba moldovenească* (1986), *Ortoepia limbii literare* (1991), *Problema „devocalizării” hiatului în limba română. (Studiu de fonetică experimentală)* (2003) ș.a.

Dl Gogin este un vrednic continuator al lui Iosif Popovici (1876-1928), primul, după cum bine se știe, specialist român în fonetica experimentală, fondator al primului Laborator de fonetică experimentală din țară (Cluj, 1919). Cele mai multe lucrări ale omagi-

atului țin astfel de domeniul foneticii experimentale, lucrări apreciate de către cercetătorii în domeniu.

Problema limbii vorbite (spontane) este abordată de același autor în edițiile *Limba moldovenească vorbită. Texte* (1989) și în *Limba română spontană. Studiu și texte* (2004). Limbajul normat, reprezentat cel mai bine de varianta scrisă a limbii literare, se conformează regulilor formulate în gramatici normative. Varianta spontană a limbii române cuprinde, de regulă, formele ei de manifestare orală. Probele din româna literară sunt în permanență comparate de cercetător cu cele din limba vorbită și din graiul popular, varietăți glotice în care cel mai des sunt încălcate normele literare. Continuarea seriei anunțate prin aceste culegeri este foarte utilă pentru „diferite domenii ale lingvisticii”, dincolo de „valoarea documentară a textelor” (Anca Hartular, București).

Domnul Gogin a participat activ la elaborarea mai multor lucrări colective de dialectologie și geografie lingvistică precum sunt: *Dialectologia moldovenească. Manual universitar* (1976), compartimentul *Metoda experimentală de anchetare* (p.35-38); *Dicționar dialectal (cuvinte, sensuri, forme)*, în cinci volume (1985-1986); *Atlasul Limbilor Europei* (ALE), lucrare cu caracter internațional care a luat naștere în 1970 sub patronajul UNESCO și este primul și până astăzi unicul proiect de cercetare de o asemenea anvergură. Nouă, dialectologilor de la AȘM (A.Cenușă, A.Dumbrăveanu, G.Gogin, V.Pavel, R.Udler), ne-a revenit sarcina să facem anchete de teren în spațiul de la est și nord de Prut și să prelucrăm, să pregătim materialul colectat pentru realizare compartimentul „Fonologia”.

Domnul Gogin a activat și pe tărâmul învățământului preuniversitar și universitar. A susținut timp de 12 ani cursul „Fonetica și ortografie” la Universitatea Pedagogică de Stat „Ion Creangă”, prelegeri în fața redactorilor și prezentatorilor pe tema „Stilul emisiunilor televizate și radiofonice” de la posturile de radio și televiziune din Chișinău (1965-2004). Din 1990 și până în 2006 a deținut funcția de profesor și șef al Catedrei de limbă română de pe lângă Centrul de pregătire a doctoranzilor din cadrul AȘM.

A pregătit doi doctori în științe filologice, urmează să-și susțină teza al treilea doctorand.

Lucrările dr.hab. George Gogin au atât un caracter teoretic, cât și aplicativ și sunt de mare actualitate.

Noi, colegii, îl felicităm cu prilejul împlinirii vârstei octogenarului și îi dorim mulți ani înainte, rodnici și cu sănătate durabilă!

*Dr.hab. în filologie,
prof. univ. Vasile Pavel*

CHIMIST NOTORIU, PROMOTOR AL SCIENTOMETRIEI

Membrul corespondent al AȘM
Alexandr DICUSAR
la 70 de ani



Chimist, domeniul științific: electrochimia și metodele electrochimice de prelucrare a materialelor.

Doctor habilitat în științe chimice (1988), profesor universitar (1990). Membru corespondent al Academiei de Științe a Moldovei (2007).

Membrul corespondent al AȘM Alexandru Dicusar, distins specialist în domeniul electrochimiei și al metodelor electrochimice de prelucrare a materialelor, își începe activitatea științifică în anul 1970, odată cu publicarea unui șir de lucrări consacrate metodelor electrochimice de investigare a stratului de turbulență de frontieră și a voltamperometriei hidrodinamice.

După susținerea tezei de doctor în științe chimice (1971), A.Dicusar activează în cadrul Institutului de Fizică Aplicată al Academiei de Științe a Moldovei, inițial în calitate de cercetător științific stagiar, ulterior de cercetător științific superior și șef de laborator. Lucrările sale, publicate în această perioadă, erau consacrate cercetării proceselor de electrod ce au loc în stări de neechilibru termodinamic puternic și bazelor teoretice ale prelucrării electrochimice dimensionale ale metalelor. Împreună cu colegii de laborator a contribuit la elaborarea bazelor teoretice ale fenomenelor termocinetice ale proceselor de electrod cu viteză înaltă de prelucrare.

După susținerea tezei de doctor habilitat în științe chimice, în anul 1988, principala direcție a cercetărilor și elaborărilor științifice efectuate sub

conducerea sa a devenit prelucrarea electrochimică dimensională a materialelor: de la macro- la micro- și nanoprelucrare.

În anul 2007 A. Dicusar a fost ales membru corespondent al Academiei de Științe a Moldovei la specialitatea „Electrofizică și Electrotehnologii”. Este membru al Academiei Științelor Naturii din Rusia, membru al Societății Electrochimice Internaționale, laureat al Premiului Prezidiului AȘM (1984, 2006) și al premiilor Academiilor de Științe din Belarus, Ucraina, Moldova.

Sub conducerea lui Alexandr Dicusar și-au susținut tezele de doctor în științe 16 persoane.

Pe durata activității sale științifice, a publicat peste 325 de lucrări științifice (din care peste 90 – în reviste cu factor de impact). Lucrările Domniei sale sunt bine cunoscute peste hotare. Sunt frecvent citate publicațiile sale din revistele de prestigiu internațional, precum: „J. Electroanal. Chem.”, „Thin Solid Films”, „Surface Coatings Techn.”, „Russian J. Electrochem.”, „Electrochem. Solid State Letters”, „Surf. Eng. Appl. Electrochem.”, „Trans. Inst. Metal. Finish”.

M. cor. Alexandr Dikusar este autor/coautor a 12 brevete de invenție.

În prezent desfășoară o activitate amplă în calitate de redactor al revistelor științifice. Din 1980 este redactor șef adjunct al revistei „Электронная Обработка Материалов”. Versiunea engleză a revistei, cunoscută sub denumirea „Surface Engineering And Applied Electrochemistry”, este singura publicație din Moldova cu factor de impact.

M. cor. A. Dicusar s-a afirmat și într-un domeniu mai puțin explorat – scientometria. Pentru lucrările sale despre influența reciprocă a nivelului de dezvoltare a științei în societate și a nivelului de dezvoltare socioeconomic i-au fost acordate Premiile Prezidiului a trei Academii: AȘ Moldova, AȘ Belarus, AȘ Ucraina.

Savantul Alexandr Dicusar este membru expert al CNAA, președinte al Consiliului Științific Specializat la specialitatea „Electrochimie”.

Pentru realizări deosebite în domeniul științei este decorat cu medalii ale URSS și ale Republicii Moldova.

De aniversarea Domniei sale, venim cu cele mai frumoase gânduri, dorindu-i tot binele din lume și mult succes în toate!

Acad. Gheorghe Duca

Acad. Ion Tighineanu

Acad. Mircea Bologna

CERCETĂTORUL DIN FAȚA ICOANELOR

**Dr. hab. Tudor STAVILĂ
la 60 de ani**



Istoric de artă, domeniul de cercetare: icoana și arta basarabeană.

Dr. hab. în studiul artelor (2004). Profesor cercetător (2010).

În viața mării majorității a istoricilor de artă există predilecții științifice care prind contur la o anumită vârstă și care durează, ulterior, pe parcursul întregii vieți. Pentru colegul nostru Tudor Stăvilă acestea au fost – și rămân a fi – Icoana și Arta basarabeană. Oricât de sinuos și de accidentat ar fi fost traseul biografiei de creație a profesorului chișinăuian, oricâte articole de popularizare sau de critică de artă ar fi scris, oricâte cursuri universitare generale de istoria artei sau de turism cultural ar fi susținut, reîntoarcerea la *penații* familiari ai cercetării patrimoniului național din interbelic și din secolul al nouăsprezecelea, precum și reîntoarcerea la cercetarea icoanei medievale și a icoanei populare basarabene au constituit permanent cei doi poli între care a gravitat (și continuă să grăveze!) demersul său științific.

Născut în plin mijloc de veac (pe 23 septembrie 1952) la Ciocâltești-Orhei, viitorul istoric de artă, asemenea unei bune părți a slujitorilor basarabeni ai penelului, dălții și creionului, va absolvi cea mai veche instituție de învățământ artistic din republică – binecunoscuta, „proverbială” școală „Repin” (actualmente colegiul „Alexandru Plămădeală”) pentru a-și continua, ulterior, studiile la Facultatea de Istoria Artei a Institutului de Artă din Kiev, unde o va avea ca profesor de artă medievală pe reputata cercetătoare a icoanei ucrainene Ludmila Mileaeva...

La începutul anilor '80 ai secolului trecut tânărul absolvent – reîntors la Chișinău – este angajat

în calitate de colaborator științific la Muzeul de Stat de Arte Plastice al republicii – instituție în care va parcurge toate treptele inițierii profesionale, în care va lucra peste un deceniu și pe care va ajunge să o dirijeze în tumultuoșii ani ai renașterii naționale și ai obținerii independenței. Ucenicia în templul muzelor îi va asigura un atu extrem de prețios și nu întotdeauna întâlnit la istoricii de artă de formație pur academică: cunoașterea nemijlocită a operei de artă, cu alte cuvinte acel tip de cunoaștere care îmbină organic dimensiunea vizuală a pânzei sau a lemnului zugrăvite cu cea tactilă, care conjugă intuiția cu datul științific, care coroborează flerul subiectiv al *connaisseur*-ului cu examenul obiectiv practicat de restaurator. De colecțiile muzeului sunt strâns legate și primele două apariții editoriale ale sale mai importante: studiul-album *Arta plastică din Basarabia de la sfârșitul secolului al XIX-lea – începutul secolului al XX-lea* (Chișinău, Muzeul Național de Arte Plastice din Moldova, 1990) și culegerea postumă a lucrărilor lui Kir Rodnin, apărută cu genericul *Arta Medievală din Moldova* (Chișinău, 1991).

În paralel cu activitatea de muzeograf, Tudor Stăvilă participă la elaborarea enciclopediei *Literatura și Arta Moldovei* – ediție fundamentală –, compusă din 2 volume (apărute în anul 1986) care rămân până în prezent o sursă unică de informare pentru toți iubitorii de artă din republică.

Cercetările științifice efectuate la muzeu, precum și lucrul la enciclopedie au înlesnit drumul istoricului de artă spre instituțiile specializate ale Academiei de Științe a Moldovei. Faptul că a fost nevoit să-și relanseze din nou cariera – din funcția de director de muzeu să revină la modestul statut de competitor sau de simplu cercetător științific al Institutului de Istoria și Teoria Artei (institut înființat la începutul anilor '90 în baza Secției de Etnografie, Arheologie și Studiul Artelor) – nu l-a speriat, ba chiar l-a incitat pe fostul muzeograf să-și încerce forțele și în domeniul cercetării academice de performanță. Rezultatele au probat justetea drumului ales: o teză de doctorat susținută în 1994 și consacrată artei moderne din Basarabia, o altă teză – de doctor habilitat – consacrată icoanei basarabene și susținută în 2004, 11 cărți publicate – dintre care cel puțin opt sunt monografii în adevăratul sens al cuvântului –, peste o sută de articole în publicațiile periodice de specialitate și în revistele de cultură, patru discipoli cu doctorate susținute la a căror formare a contribuit direct în calitate de conducător științific. Nu au lipsit nici promovările: în diferite perioade Tudor Stăvilă a exercitat funcțiile de secretar științific și de director al Institutului Studiul Artelor, de șef de secție al Institutului Patrimoniului

Cultural, de expert al Comisiei Naționale a Republicii Moldova pentru UNESCO ș. a. Acum un an el a fost ales director al Centrului Studiul Artelor al deja menționatului Institut al Patrimoniului Cultural.

Tudor Stăvilă a prezentat cercetările în domeniul artelor plastice din Republica Moldova la Kiev (1998), București (2002, 2005, 2009, 2010, 2011), Cluj (2002, 2003), Alba Iulia (2002), Strasbourg (2001), Osnabruck (2005). A coordonat mai multe programe naționale de valorificare a patrimoniului, a obținut câteva burse internaționale și mai multe granturi de cercetare sau de editare.

În cadrul seriei *Maestri basarabeni din secolul XX*, apărute la Editura „Arc”, Tudor Stăvilă a scris studiile introductive, a efectuat documentarea și a realizat selecția operelor reproduse la monografiile-albume *Eugenia Maleșevschi*, *August Baillayre* și *Teodor Kiriacoș*. Cartea *Icoane vechi din colecții basarabene* (realizată în colaborare cu istoricul de artă C. Ciobanu) apărută în anul 2000 la Editura „Arc” s-a bucurat de un larg răsădit în mediile artistice și culturale din Republica Moldova și din România. Pentru această carte autorilor le-au fost conferite Premiul Național al Republicii Moldova în domeniul literaturii, artei și arhitecturii (2002), premiul *Cartea Anului* la Salonul Internațional de Carte românească din Iași (2001) și premiul *Pentru cea mai bună carte românească apărută în afara granițelor României* acordat de Asociația Editorilor din România la Târgul Internațional de Carte „Bookarest – 2001”. Albumul *Patrimoniul cultural al Republicii Moldova*, coordonat de către Tudor Stăvilă și publicat de editurile „Arc” și „Museum” cu sprijinul financiar al Agenției Internaționale a Francofoniei, s-a dovedit a fi una dintre cele mai solicitate cărți destinate promovării imaginii Republicii Moldova atât în interiorul, cât și în exteriorul hotarelor ei.

Privită de la distanță – distanță necesară detașării de detaliile sau de amănuntele superflue – opera lui Tudor Stăvilă, devenit anul acesta sexagenar, apare ca o operă în mare parte împlinită. Totuși, recent apăruta carte *Icoana basarabeană din secolul XIX* (Chișinău, Ed. „Arc”, 2011) probează faptul că doctorul habilitat, profesorul cercetător Tudor Stăvilă mai are încă foarte multe lucruri noi și interesante a ne spune, că el posedă un imens potențial de aprofundare și de valorificare a unor domenii încă inexplorate. În calitate de colegi ai Domniei sale îi dorim realizarea plenară a tuturor demersurilor științifico-culturale inițiate, viață lungă și fericită!

*Dr. hab. Constantin Ciobanu,
din partea colegilor*

DECANUL DE VÂRSTĂ AL LEXICOLOGIEI

Dr. Anton BORȘ
la 80 de ani



Filolog, domeniul științific: lexicografia.
Doctor în științe filologice (1967). Cercetător conferențiar (1985).

În miezul acestei toamne, decanul de vârstă al lexicologiei din Moldova, Anton Borș, împlinește o frumoasă și onorabilă vârstă de 80 de ani.

Născut la 22 octombrie 1932 în Buiucanii Vechi, o suburbie a Chișinăului, într-o familie de muncitori, este unul din cei nouă copii. Aici, în 1949 a terminat șapte clase a școlii de băieți, iar în 1952 școala medie nr. 4 din Chișinău. În 1957 a absolvit Facultatea de istorie, limbă și literatură a Universității de Stat din Chișinău. În același an a fost repartizat la lucru la Filiala Academiei din Moscova, filială devenită ulterior Academia de Științe din Moldova. Fiind înscris la Sectorul de lexicologie și lexicografie al Institutului de Istorie, Limbă și Literatură (pe atunci) s-a logodit cu cea mai enigmatică doamnă – lexicologia, căreia i-a rămas fidel timp de 55 de ani.

În cadrul Academiei a trecut toate treptele ierarhiei științifice: 1957 – laborant, 1958-1961 – laborant superior, 1961-1974 – cercetător științific inferior, 1974-1986 – cercetător științific superior, din 1986 până în prezent – cercetător științific coordonator.

Pe când unii dintre colegii săi au plecat la alte instituții, în alte părți în căutare de posturi mai înalte sau salarii mai mari, domnul Anton Borș a rămas locului timp de 55 de ani, conducându-se de principiul „omul sfințește locul”.

În calitate de încercat drumeț pe întortocheatele căi ale lexicologiei și lexicografiei, de-a lungul anilor laboriosul lexicograf a participat ca autor sau coautor, redactor sau corector la elaborarea

a peste 30 de lucrări lexicografice de valoare, cum ar fi: *Dicționarul ortografic al limbii moldovenești* (1965), *Dicționar explicativ al limbii moldovenești* (DELM) în 2 volume (1977 vol.I, 1985 vol. II), *Dicționar rus-moldovenesc* (DRM) în 3 volume (1976, 1981, 1999), *Dicționar rus-român* (DRR) și *Dicționar român-rus* (DRR) în colaborare, tipărit în mai multe ediții, *Dicționar rus-român sinonimizat* (DRR sinonimizat) în 2 volume (volumul I a apărut în 2005, volumul II își așteaptă sponsorii), la cel din urmă fiind redactor coordonator. În 2005 editează *Dicționar român-rus de sinonime*, iar în 2009 *Mic Dicționar de cuvinte și expresii celebre* și multe altele.

În 1967 a susținut cu succes teza de doctor în filologie cu tema „Aspecte lexico-semantice și stilistice ale interjecțiilor și onomatopeelor în limba română”.

Ca un bun lexicograf, domnul Borș mereu a căutat răspuns la întrebările: Ce este cuvântul? De câte cuvinte are nevoie omul? Cum apar și mor cuvintele? Cuvintele, câte-s ele? care a devenit și titlul unei lucrări editate în 1982.

Cei 55 de ani de activitate în cadrul Institutului de Filologie și ponderea lucrărilor elaborate sunt o dovadă de fidelitate profesiei alese, căreia i s-a consacrat cu dăruire și satisfacție sufletească.

În afară de munca de cercetător pe care o îndeplinește cu onestitate, omagiatul nostru a activat și pe tărâmul didactic. A ținut un curs de lecții („Lexicologia limbii române”) la Universitatea Pedagogică de Stat „Ion Creangă”, a fost în nenumărate rânduri (de peste 30 de ori) președinte al Comisiei de Stat pentru examenele de absolvire la Universitatea Națională, Universitatea Pedagogică de Stat „Ion Creangă”, Universitatea Pedagogică din Tiraspol cu sediul la Chișinău. Ani în șir a fost membru de redacție al revistei de specialitate, membru al Consiliului științific al Institutului de Filologie al AȘM.

Anton Borș a participat la diverse conferințe și simpozioane științifice republicane și internaționale. A publicat o serie de articole în multiple reviste și culegeri de specialitate.

În toți acești ani l-am cunoscut nu doar ca pe un bun filolog, ci și ca pe un om deosebit: onest și plin de bunătate, modest, harnic, muncitor, perseverent, o fire deschisă spre comunicare. Am admirat întotdeauna simplitatea și sinceritatea cu care știe să se apropie de oameni, să-i ajute și să-i încurajeze pe cei tineri. Domnul Anton Borș în permanență are ascuns în buzunar un cuvânt blând pentru susținere sau chiar o bomboană pentru a îndulci situația conflictuală.

La cei 80 de ani ai săi acest respectabil domn a rămas copil în suflet, care are și până acum privirea uimită și larg deschisă, totdeauna pus pe glume, cu replica pregătită de acasă. El te farmecă cu modestia, bunăvoința și prietenia lui.

Se știe că toamna se numără bobocii. Or, toamnele domnului Anton Borș sunt doldora de rod. A ridicat o casă, a crescut un fecior, a sădit un pom (și nu numai unul). Strămoșii noștri mai aveau un obicei – să sape o fântână, unde călătorul obosit de drum putea să-și potolească setea. Domnul Anton Borș a construit în poarta casei un havuz, un adevărat monument de artă, însoțit de o inscripție: „Oprește-te, pietonule, un pic: odihnit, îți vei continua calea spre noi lumini!” Un îndemn foarte semnificativ. Dar cea mai mare bucurie și sprijin a lui rămâne familia: soția Nina care toți acești ani i-a fost alături și la bine și la rău, feciorul Pavel și fiica Aurica, cu care se mândrește, și, desigur, nepoții pe care îi iubește enorm.

Nu putem să nu amintim și de o altă calitate a omagiatului nostru: îi place să cânte. Are o voce puternică și cristalină. A cântat în corul Academiei de la înființare și până la ultimele concerte. Deseori îl auzeam fredonând „Vezi, rândunelele se duc, Se scutur frunzele de nuc...”. S-au scuturat frunzele, se duc și se întorc rândunelele, găsindu-l pe domnul Anton Borș muncind la o nouă lucrare, care stă acum pe masa savantului, intitulată *Breviar de maxime și meditații*. Iubește poezia (bună), cântecele și romanțele. Știe și ne recită pe de rost fragmente din Eminescu, Alecsandri, Coșbuc. Cu câtă dragoste vorbește de creația regretatului poet Grigore Vieru! Se mândrește că i-a avut prieteni pe Vasile Coroban, Ion Vatamanu, este vecin și prieten cu Nicolae Esinencu.

Încă multe am putea spune despre acest Om cu literă mare, dar 80 de ani de viață și de activitate științifică a unui cetățean, coleg, prieten cu greu pot încăpea într-un oarecare număr de pagini, de cuvinte, de minute.

Să ne trăiți, iubite coleg, mulți ani, doldora de zile bune, pline de rod, cu noi realizări!

*Cerc. șt. Tamara Pahome
Cerc. șt. Lidia Vrabie
Institutul de Filologie, AȘM*

SAVANT, MANAGER ȘI MILITANT AL LUMII VEGETALE

**Dr. Alexandru TELEUȚĂ
la 60 de ani**



Biolog, domeniul științific: conservarea biodiversității și utilizarea durabilă a resurselor vegetale.

Doctor în biologie (1980).

Alexandru Teleuță s-a născut la 31 octombrie 1952 în satul Oziornoe (fosta comună General Avrescu), raionul Izmail, regiunea Odesa.

Câteva jaloane au marcat începutul activității științifice a lui A. Teleuță: teza de licență „Utilizarea formelor inbreeding (sibs) în ameliorarea porumbului”, la absolvirea Facultății de Agronomie a fostului Institut Agricol „M. Frunze” din or. Chișinău (1974), care a dovedit un interes deosebit pentru domeniul biologiei; implementarea unei metode eficiente de sporire a germinăției semințelor de sfeclă furajeră în perioada activității sale scurte de agronom în sovhozul „Oziornoe”; angajarea sa ca cercetător științific la Institutul de cercetări „Porumbeni” (1975) și susținerea cu succes a tezei de doctor cu tema „Resurse genetice valoroase pentru ameliorarea soiei în condițiile Zonei Centrale a Moldovei” în prestigiosul Institut Unional pentru Fitotehnie „N. I. Vavilov” (1978).

Odată cu încadrarea, în 1978, în echipa Grădinii Botanice a AȘM, începe o pagină aparte în biografia sa. În scopul realizării angajamentelor Republicii Moldova cu privire la conservarea biodiversității stipulate în hotărârile organizațiilor internaționale de profil, A. Teleuță își axează eforturile științifice pe domeniul conservării și utilizării durabile a lumii vegetale, introducerii și valorificării potențialului genetic al plantelor furajere noi, construcției și amenajării peisagistice a Grădinii Botanice.

Printre rezultatele principale, obținute de doctorul Alexandru Teleuță, vom menționa: elaborarea și promovarea Strategiei Naționale și Planului de Acțiune în domeniul conservării Diversității Biologice (Hotărârea Parlamentului Republicii Moldova din 27.04.2001, nr. 112-XV), precum și a Programului Național privind constituirea Rețelei Ecologice Naționale pentru anii 2011-2018 (Hotărârea Guvernului Republicii Moldova nr. 593 din 01.08.2011). În baza proiectelor elaborate de către doctorul Alexandru Teleuță, Republica Moldova a beneficiat de suportul financiar al Fondului Global de Mediu, Fondului Global pentru protecția Lumii Sălbatice, fondului regional al Programului Dunărea-Carpați.

Merită a fi remarcată activitatea directorului Grădinii Botanice ce ține de elaborarea mai multor proiecte de legi și regulamente cu privire la conservarea și utilizarea durabilă a resurselor biologice ale Republicii Moldova (Legea nr. 1538-XIII din 25.02.1998 privind Fondul Ariilor Naturale Protejate de Stat; Legea nr. 325 din 15.12.2005 cu privire la Cartea Roșie a Republicii Moldova; Legea nr. 105 din 02.06.2005 cu privire la grădinile botanice; Legea nr. 755 din 21.12.2001 privind securitatea biologică și regulamentele ulterioare în domeniu; Regulamentul Cadastrului obiectelor regnului vegetal, aprobat prin Hotărârea Guvernului Republicii Moldova nr. 211 din 13.03.2009 ș. a.); proiecte de legi – cu privire la dezvoltarea sistemului de arii naturale protejate al Republicii Moldova, care stipulează fondarea primului parc național „Orhei” (FGM, PNUD Moldova), cu privire la perfectarea strategiei naționale ce ține de conservarea diversității biologice pentru anii 2012-2020, proiectul WWF cu privire la diminuarea impactului schimbărilor climatice din bazinul Dunării inferioare prin promovarea unui management durabil al resurselor naturale (apă, sol, vegetație) ș. a.

Dr. A. Teleuță a studiat și fondat colecția speciilor de plante furajere noi care servesc în calitate de resurse genetice pentru ameliorarea culturilor de perspectivă și pot fi cultivate pe soluri degradate și salinizate (*Galega orientalis*, *Silphium perfoliatum*, *Polygonum sachalinense* etc.). El este autor a trei soiuri noi omologate. A elaborat tehnologii de cultivare a acestora în condițiile Republicii Moldova, care asigură o recoltă de cca 800q/ha masă verde. A stabilit centrele mondiale favorabile pentru mobilizarea genofondului de plante furajere și a elucidat mecanismele de adaptare a lor la secetă și arșiță. Prin contribuția sa, au fost selectate specii de plante valoroase pentru producerea energiei regenerabile – brichete și pelete cu o putere calo-

rică de 19,5 MJ/kg, recolta – 20-30 t/ha substanță uscată, care asigură obținerea a 390-585 GJ/ha.

Indiscutabil este aportul lui la organizarea procesului științific în domeniul botanicii și dezvoltării în continuare a Grădinii Botanice. Pe parcursul a 8 ani a deținut funcția de secretar științific și de 5 – de director adjunct pentru știință, contribuind la elaborarea bazelor științifice ale conservării lumii vegetale, introducerii și aclimatizării plantelor în condițiile Moldovei.

Rezultatele sale științifice s-au soldat cu publicarea a peste 170 de articole, inclusiv fiind coautor a 6 monografii: *Cartea Roșie a Republicii Moldova*, (ediția II, 2001); seria de carte în 4 volume *Lumea vegetală a Moldovei* (2005-2007); *Economia mediului și dezvoltarea durabilă* (2003); *Environmental Economics* (2005); *Plante medicinale* (2008); *Flora Basarabiei* (plante superioare spontane) în 6 volume, volumul I.

Contribuie la pregătirea tinerilor cercetători prin doctoratură și stagii în diferite centre științifice (13 doctoranzi), predă cursurile de lecții teoretice și practice de „Botanică” și „Conservarea diversității biologice” la Universitatea AȘM și la Universitatea de Stat din Moldova.

În calitate de director al Grădinii Botanice (Institut) a AȘM, a contribuit la acumularea și menținerea în colecții a unui genofond de cca 10 mii taxoni de plante furajere, medicinale, aromatice, decorative și amenajarea expozițiilor peisagistice, asigurarea cu utilaj științific performant a laboratoarelor (procurări a echipamentului în sumă de 5,0 mil. lei), implementarea elaborărilor științifice în ramurile economiei naționale prin intermediul proiectelor de transfer tehnologic cu o eficiența economică de cca 3,0 mil de lei anual. Grădina Botanică a selectat și omologat în Republica Moldova mai mult de 100 de soiuri de plante decorative, furajere, medicinale, aromatice, nucifere și tehnologiile de cultivare a lor, care permit obținerea unui efect economic semnificativ. Au fost implementate: tehnologia de producere a marcoșilor de levănțică și fondată plantația industrială (întreprinderea moldo-germană „Resendjer” SRL, 150 ha), tehnologia de producere a uleiului, oțetului și sării aromatizate, tehnologia de multiplicare rapidă prin microclonare a speciilor de plante economic valoroase și a celor pe cale de dispariție.

Dr. A. Teleuță promovează intens proiecte de amenajare peisagistică a parcurilor în 20 de primării și școli, a promovat proiecte de colaborare cu instituțiile de profil din alte țări (Slovenia, România, Ucraina, Belarus, Rusia), finanțate de

către Consiliul Europei. Prin efortul personal și cu susținerea AȘM și a Ministerului Mediului, a instalat un sistem nou automatizat de irigare a teritoriului Grădinii Botanice (104 ha), care permite menținerea expozițiilor, colecțiilor și care generează o economie de cca 500 mii lei anual.

În baza unui management activ și al dezvoltării capacităților de antreprenoriat, Grădina Botanică obține anual un venit de 2,5 - 3,0 mil. lei. Instituția contribuie la crearea confortului recreațional pentru cca 150 mii persoane care vizitează anual grădina, la organizarea excursiilor, seminarelor, meselor rotunde, emisiunilor radio și tv în domeniul protecției naturii, la educația ecologică și conștientizarea populației în acest sens. Colecțiile și expozițiile Grădinii Botanice servesc astăzi, pe drept cuvânt, în calitate de laboratoare în natură pentru instruirea copiilor, elevilor și studenților. O atenție deosebită acordă dr. A. Teleuță construcției capitale și peisagistice a Grădinii Botanice – blocul de laboratoare, expozițiile *Vegetația Moldovei*, *Arboretumul*, *Rozariul*, *Lianariul*, *Grădina cu creștere dirijată* etc.

Dr. Alexandru Teleuță este un promotor al valorilor naționale, independenței și suveranității Republicii Moldova, dezvoltării durabile și a integrării țării noastre în comunitatea științifică europeană.

Pentru rezultate științifice obținute pe arena națională și internațională, atragerea granturilor și activitate managerială fructuoasă în diferite funcții pe parcursul anilor, doctorului Alexandru Teleuță i s-a conferit titlul de „Om Emerit”, diplome de merit al Guvernului Republicii Moldova, Academiei de Științe a Moldovei, Ministerului Mediului, Universității „Alexandru Ioan Cuza” din Iași, Universității din București ș. a.

Sănătate și la mulți ani, stimate coleg, spre frumusețea plaiului nostru!

Acad. Gheorghe Duca

Acad. Teodor Furdul

M. cor. Ion Guceac

Dr. Gheorghe Tudorache

SAVANT NOTORIU ÎN TERAPIA PLANTELOR

**Dr. hab. Leonid VOLOȘCIUC
la 60 de ani**



Biolog, domeniul științific: protecția plantelor și agricultura ecologică.

Doctor habilitat în biologie (2000).

S-a născut la 2 noiembrie anul 1952 în satul Micăuți, raionul Strășeni, într-o familie de țărani care din fragedă copilărie i-au altoit dragostea față de natură și simțul deosebit orientat la protecția ei. După absolvirea școlii medii din satul natal, urmează studiile la Colegiul Agricol din Țaul, r-nul Dondușeni, pe care l-a absolvit cu mențiune în 1973, după ce activează în calitate de brigadier în gospodăria ecologică „Iu. Gagarin”, r-nul Orhei.

În 1978 absolvește cu mențiune Facultatea de Biologie și Pedologie a Universității de Stat din Moldova, continuându-și studiile în doctorantura AȘM. Întreprinde cercetări în domeniul virusurilor fitopatogene și elaborării metodelor de prevenire și combatere a virozelor la culturile agricole. În anul 1981 revine în calitate de lector la Catedra de Genetică și Microbiologie a Universității de Stat din Moldova. Rezultatele cercetărilor științifice obținute în cadrul doctoraturii și activității la Facultatea de Biologie și Pedologie a USM au fost înalt apreciate la susținerea tezei de doctor în biologie în cadrul Institutului unional de protecție a plantelor din Sankt Petersburg.

Începând cu anul 1986 și până în prezent, și-a consacrat activitatea științifică, sub aspect teoretic și practic, studiului și utilizării resurselor naturale în scopul combaterii agenților patogeni și a dăunătorilor cu mijloace biologice, alternative celor chimice care se realizau în cadrul Institutului unional de cercetări științifice din domeniul metodelor biologice de protecție a plantelor.

S-a impus ca cercetător remarcabil și manager abil, activând în calitate de secretar științific (1992-1995), șef al Laboratorului de Virologie și

Bacteriologie (1995-1998), director adjunct pentru probleme de știință și manager al Laboratorului de Protecție Microbiologică (1998-2001), director al Institutului de Cercetări pentru Protecția Plantelor al MAIA și șef al Laboratorului de Protecție Microbiologică (2001-2002), manager al Laboratorului de Protecție Microbiologică (2002-2006). Din luna martie 2006 este director al Institutului de Protecție a Plantelor și Agricultură Ecologică al AȘM.

În anul 2000 susține cu brio teza de doctor habilitat „Bazele teoretico-metodologice ale biotehnologiei producerii și aplicării preparatelor baculovirale în protecția plantelor”, la specialitatea – 06.01.11. „Protecția plantelor”. În comun cu echipa Laboratorului Biotehnologia producerii mijloacelor de protecție biologică a plantelor a elaborat, omologat și înregistrat în Registrul de Stat 11 preparate biologice destinate protecției diferitor culturi agricole, care se aplică pe larg atât în agricultura convențională, cât și în gospodăriile aflate la faza de conversie la agricultura ecologică.

Din gama largă de tulpini de diferite microorganisme utile, extrase în condiții naturale și apoi ameliorate pentru a corespunde tuturor rigorilor tehnologice, au fost elaborate și omologate pentru combaterea diferitor organisme dăunătoare o serie de preparate virale, bacteriene și micotice. Producătorii agricoli cunosc și aplică aceste preparate, printre care și branduri recunoscute (Rizoplan, Trihodermin, Virin-ABB-3, Paurin), fără utilizarea cărora este imposibilă nu numai obținerea produselor agroalimentare ecologice, dar și promovarea agriculturii durabile. Sunt identificate și consecințele aplicării substanțelor biologice active, în primul rând a feromonilor sexuali. Merită a fi menționat faptul, că cercetătorii institutului sunt autori a 18 analogi sintetici ai feromonilor sexuali a celor mai importante specii de insecte dăunătoare, precum și a schemelor de sinteză a 72 de feromoni, care se aplică pe larg nu numai în condițiile Republicii Moldova, dar și în ecosistemele multor țări vecine. Sub conducerea doctorului habilitat L.Voloșciuc, colaboratorii institutului au creat linii de producere și lansare prin colonizarea naturală a unor specii eficiente de entomo- și acarifagi.

Pe parcursul mai multor ani, dr.hab. L.Voloșciuc a prezentat rapoarte ample ce s-au bucurat de aprecierea asistenței, la importante foruri științifice internaționale care s-au desfășurat la: Iași (1993, 1995), Cluj-Napoca (1994, 2011), Vidra (1997), București (1998), Poznan (1995, 2000), Chișinău (1998, 2000, 2002, 2005, 2006, 2007, 2008, 2009, 2010, 2012), Bălți (2007, 2009, 2012), Kiev (2003, 2007), Odesa (2007, 2008), Protvino (1998), S. Petersburg (1999, 2002, 2005, 2008), Cernogolovka (2006, 2010), Minsk (2007, 2008, 2011), Krasnodar (2008, 2010), Novosibirsk (1997, 2002), Moscova (1998, 2004), Montpellier (2001), Tehran (2002).

În repetate rânduri s-a produs în calitate de președinte al consiliului de coordonare, de copreședinte și membru al comitetelor de organizare a conferințelor internaționale desfășurate la Chișinău, Moscova, Iași, Kiev, Odesa, Minsk. A moderat ședințe la Congresul al XVIII-lea al ARA „Moldova – deschideri științifice și culturale spre Vest” (Chișinău, 1993), Conferința Societății entomologice europene (SOREGA, Iași, 1995), cea de-a 5-ea Conferință Europeană „Microbial Control of Pests” (Poznan, 1995), Conferința „Protecția Plantelor: realizări și perspective” (Chișinău, 2000). A fost președinte al Consiliului de organizare a Simpozionului internațional „Protecția Plantelor: realizări și perspective” sub egida ВІРС/МОББ (Chișinău, 2009), membru al Consiliului redacțional al Conferinței ВІРС/МОББ (Sankt Petersburg, 2008). Dovadă a rezultatelor sale valoroase sunt numeroasele proiecte științifice internaționale și naționale, câștigate prin concurs și realizate în comun cu savanți din România, SUA, Franța, Germania.

A participat la evaluarea, în calitate de președinte și membru al consiliilor științifice specializate, precum și de referent, a tezelor de doctor și doctor habilitat în țară și peste hotare. A făcut parte din consiliile redacționale ale revistelor „Mediul Ambiant”, „Защита растений”, „Știința Agricolă”, „Studii și Cercetări a Universității din Bacău” (România) și „Информационный Бюллетень ВІРС/МОББ” (Moscova).

Rezultatele cercetărilor științifice au fost reproduse în 300 de lucrări științifice publicate în reviste și culegeri prestigioase din țară și de peste hotare, printre care 8 monografii, un manual, 2 recomandări metodice, 8 brevete de invenții.

În semn de recunoaștere, i-au fost acordate: medalia „D.Verderevski” (2004), premiul AȘM (2009), medalia jubiliară „60 de ani ai AȘM”, diploma „Meritul academic” (2009), medalia „D.Cantemir” (2012).

Activitatea științifică a doctorului habilitat L.Voloșciuc are o rezonanță vastă, fapt pe care-l denotă și desemnarea sa în calitate de membru al diferitor organizații profesionale: Societatea Internațională de Patologie a Nevertebratelor, Societatea Internațională de Protecție Biologică, societățile republicane (Microscopie Electronică, Entomologilor, Geneticienilor și Amelioratorilor).

Vocația de savant, îmbinată cu dragostea de muncă, responsabilitatea și cumsecădenia, sunt, indiscutabil, precondițiile împlinirii sale valoroase, pe care le dorim multiplicare în continuare!

Acad. Teodor Furdui

Acad. Boris Gaina

Dr. Gheorghe Tudorache

Dr. hab. Vladimir Todiraș

Dr. Mihail Batcu

UN LUPTĂTOR PENTRU CAUZA ȘTIINȚEI

Dr. Nicolae STRATAN
la 60 de ani



Dr. Nicolae Stratan, șef al Direcției politice în sfera științei și inovării a Consiliului Suprem pentru Știință și Dezvoltare Tehnologică al AȘM, consilier de stat al Republicii Moldova de clasa II, la 2 noiembrie a consemnat 60 de ani din ziua nașterii și peste 40 de ani de activitate didactico-științifică.

De-a lungul carierei sale a activat în calitate de decan adjunct al Facultății de Medicină Veterinară, șef de catedră, prim-prorector al Universității Agrare de Stat din Moldova, șef al Direcției agricultură și protecția mediului din cadrul Cancelariei de Stat al Guvernului Republicii Moldova, vice-ministru al Ministerului Ecologiei, Construcțiilor și Dezvoltării Teritoriului al Republicii Moldova, director general al Centrului de Instruire Universitară, Postuniversitară și Perfecționare al Academiei de Științe a Moldovei.

Este maestru în sport, campion al Republicii Moldova la lupta sambo (anii 1977-1978). Multiplu premiant al competițiilor internaționale. Deține titlul onorific de „Om emerit”.

În aceste funcții înalte de stat dr. N. Stratan a contribuit la promovarea Strategiei naționale pentru agricultura ecologică și Planului de acțiuni în vederea realizării acesteia, a Planului strategic de acțiuni privind protecția mediului Republicii Moldova, Strategiei naționale pentru conservarea biodiversității și Planului de acțiuni aferent strategiei.

În calitate de membru al Comitetului organizatoric, a coordonat editarea *Cărții Roșii a Republicii Moldova*, a seriilor de cărți *Lumea animală a Republicii Moldova* și *Lumea vegetală a Republicii Moldova*, a fost printre fondatorii revistei „Mediul ambiant”.

Dr. Nicolae Stratan a organizat 3 ediții ale activității de protecție a mediului sub genericul „În oraș fără automobilul meu” din cadrul Concursului republican „Cea mai verde, salubă și amenajată localitate” și ale acțiunii de înverzire a plaiului natal „Un arbore pentru dăinuirea noastră”.

A desfășurat activitate didactică ca titular și prin cumul pe parcursul anilor 1979-2010 la Universitatea Agrară de Stat din Republica Moldova. În calitate de asistent, conferențiar universitar, profesor universitar interimar, șef de catedră, decan adjunct al Facultății de Medicină veterinară și prim-prorector al Universității Agrare de Stat din Moldova, dr. Nicolae Stratan a adus o contribuție valoroasă la pregătirea cadrelor în domeniul medicinei veterinare, zootehniei și sectorului agrar.

Prin concursul său, au fost deschise noi specialități, s-a efectuat optimizarea catedrelor și a unor facultăți în corespundere cu cerințele economiei actuale. Dr. Nicolae Stratan a coordonat în calitate de prim-prorector, a elaborat și implementat în procesul de învățământ programe și planuri de studii pentru pregătirea noilor specialiști.

Despre activitatea de cercetare a dr. Nicolae Stratan ne vorbesc peste 70 de lucrări științifice, inclusiv: manualul *Expertiza sanitar-veterinară* în 2 volume, 2 monografii, *Dicționarul biomedical*, 72 de articole în reviste de specialitate naționale și internaționale, 27 de comunicări la conferințe științifice naționale și internaționale. El deține un brevet de autor. Sub conducerea sa au fost pregătiți 2 doctori în științe.

În perioada de activitate ca director general al Centrului de Instruire Universitară, Postuniversitară și Perfecționare al Academiei de Științe a Moldovei, dr. Nicolae Stratan a contribuit esențial la pregătirea cadrelor științifice de înaltă calificare prin doctorat și postdoctorat. A reușit să formeze un colectiv de cadre cu un înalt nivel de profesionalism. A creat condiții de activitate atât angajaților centrului, cât și doctoranzilor și postdoctoranzilor admiși la studii. Sub conducerea lui, s-a realizat cu succes obiectivul de majorare a burselor pentru doctoranzi care a fost înaintat ca propunere și ulterior susținut de către Guvern.

Dr. Nicolae Stratan a elaborat și promovat noul regulament privind organizarea doctoratului și

postdoctoratului (Hotărîrea Guvernului nr. 173, din 18 februarie 2008), regulamentul cu privire la modul de acordare a Bursei de excelență a Guvernului și Bursei nominale (pe domenii) pentru doctoranzi (Hotărîrea Guvernului nr. 161, din 15 februarie 2008 și modificările prin Hotărîrea Guvernului nr. 539, din 2 septembrie 2009).

De asemenea, sub conducerea sa au fost elaborate noi programe analitice la diverse specialități, precum și programe de susținere a examenelor de doctorat pentru pregătirea cadrelor științifice de înaltă calificare.

Tot în această perioadă a fost inițiată o largă colaborare internațională între doctoranzii și postdoctoranzii Centrului de Instruire Universitară, Postuniversitară și Perfecționare a Academiei de Științe a Moldovei și specialiștii vizați de peste hotare. A fost organizat concursul doctoranzilor pentru obținerea Bursei de excelență (8 ediții), acordată de Federația Mondială a Savanților (Geneva, Elveția).

Dr. Nicolae Stratan a contribuit la dezvoltarea Academiei de Științe, la promovarea imaginii favorabile a acesteia pe plan național și internațional prin participarea la elaborarea cadrului normativ național al sferei științei și inovării și ajustarea lui la aquis-ul comunitar al Uniunii Europene.

Cu prilejul aniversării a 60-ea, Vă exprimăm cele mai sincere felicitări, urări de bine, sentimente de recunoștință și prețuire pentru eforturile depuse în calitate de cercetător, profesor universitar și om de stat. Vă dorim sănătate, bucurii de la cei apropiați, noi realizări în comun cu cercetătorii din Republica Moldova, dar și să vă păstrați profesionalismul, onestitatea și cumsecădenia de care ați dat dovadă întotdeauna!

Acad. Gheorghe Duca

UN DESTIN GUVERNAT DE ÎNTELEPCIUNE

**Dr. hab. Maria GONCEARIUC
la 70 de ani**



Biolog, domeniul științific: genetica și ameliorarea plantelor aromatice și medicinale.

Doctor habilitat în agricultură (1994).

S-a născut la 10 noiembrie 1942 în satul Recești, Șoldănești. A absolvit școala de șapte ani în satul natal (1955), școala medie din Râspopeni, Rezina (1958), Colegiul de medicină din Bălți (1960). În 1968 absolvește cu diplomă de mențiune Institutul Agricol din Chișinău, Facultatea Agronomie.

Pasiunea pentru lumea vegetală și pentru cercetare o face să-și continue studiile în doctorantură în cadrul Institutului de Fiziologie și Biochimie a Plantelor al Academiei de Științe a Moldovei (1969-1972). După încheierea studiilor susține cu succes teza de doctor în biologie cu tema „Particularitățile meiozei la mutanți induși de grâu de toamnă”(1975). În activitatea de cercetare a parcurs toate treptele, începând de la laborant, laborant superior, cercetător științific inferior (Institutul de Fiziologie și Biochimie a Plantelor, 1970-1978; 1978-1979), cercetător științific superior (Grădina Botanică (Institut); 1979-1996), cercetător științific superior, șef de laborator (AȘP „Viorica”, Stațiunea experimentală).

În 1994 susține teza de doctor habilitat în agricultură la specialitatea ameliorarea și producerea semințelor, cu tema: „Ameliorarea la *Salvia sclarea* L. în Republica Moldova”. Din 1996 activează în funcție de cercetător științific principal, iar din

2000 – șef al grupului, ulterior șef al centrului „Genetica și Ameliorarea Plantelor Aromatice și Medicinale” din cadrul Institutului de Genetică și Fiziologie a Plantelor al AȘM.

Dr. hab. Maria Goncariuc se afirmă ca un specialist notoriu în domeniul geneticii și ameliorării plantelor aromatice și medicinale, având o contribuție esențială la dezvoltarea branșei. Vasta sa activitate de cercetare a fost și rămâne axată pe probleme actuale pentru știință și stringente pentru țară.

Dr. hab. Maria Goncariuc a studiat androsterilitatea la plantele medicinale și aromatice. A stabilit că tipul de androsterilitate și frecvența apariției acesteia depinde de genotipul formei inițiale. Pentru prima dată a descoperit la *Salvia sclarea L.* un nou tip de androsterilitate – pistilloidia. A creat linii androsterile și consangvinizate, a stabilit consecințele consangvinizării la *Salvia sclarea L.* Potrivit concluziilor pe care le face, liniile consangvinizate pot fi grupate în: linii neafectate de degenerare prin consangvinizare, linii afectate de degenerare prin consangvinizare, linii la care în urma consangvinizării apar caractere noi, necaracteristice pentru genotipurile și soiurile de la care proveneau acestea. Astfel, consangvinizarea reprezintă un factor ce afectează morfogeneza genotipului, o sursă de caractere noi, unele din acestea fiind foarte valoroase.

Dr. hab. Maria Goncariuc, împreună cu colegii, a obținut rezultate științifice importante în vederea creării soiurilor noi de plante aromatice și medicinale de proveniență hibridă. Pentru crearea materialului inițial de ameliorare, crearea biodiversității genotipurilor a utilizat diferite tipuri de hibridări și a obținut hibridi simpli, tripli, dubli, backcross, în trepte, complecși, din care au fost selectați cei heterotici, efectul heterozis la unele caractere importante, cum ar fi conținutul uleiului esențial, a ajuns la 50-120%. Împreună cu echipa sa, este autor a 30 soiuri omologate de plante aromatice și medicinale, inclusiv: *Salvia sclarea L.*; *Lavandula angustifolia Mill.*; *Calendula officinalis L.*; *Salvia officinalis L.*; *Silybum marianum L.*; *Anethum graveolens L.* etc. De menționat, că soiurile create sunt distinctive prin conținut înalt de principii active, diferiți termeni de maturizare, rezistență la secetă, ger și iernare.

Relevanța cercetărilor sale este confirmată prin 226 de lucrări științifice, inclusiv 2 monografii: *Salvia L.* (2002); *Plante medicinale și aromatice cultivate* (2008). Este coautor la manualul *Ameliorarea specială a plantelor agricole*, capitolul *Culturi Eterooleaginoase și Medicinale* (2004).

Domnia Sa participă activ cu rapoarte la simpozioane, congrese, conferințe naționale și interna-

ționale. Sub conducerea ei au fost realizate 5 teze de doctorat, 2 susținute cu succes, de asemenea și 15 teze de licență. A predat cursurile „Ameliorarea plantelor aromatice și medicinale” la Universitatea Agrară de Stat din Moldova (1990 – 2002).

Pe moment, reușește să îmbine activitatea de șef al Centrului de genetică și ameliorarea plantelor aromatice și medicinale cu cea de membru al Secției Științe ale Naturii și Vieții a AȘM, membru al consiliului științific, președinte al Seminarului științific de profil din cadrul Institutului de Genetică și Fiziologie a Plantelor al AȘM la specialitatea 06.01.05 – Ameliorarea și producerea semințelor. În repetate rânduri a fost referent, membru sau președinte al Consiliilor științifice specializate pentru susținerea tezelor de doctorat.

În toți acești ani a promovat insistent implementarea plantelor aromatice și medicinale în firme și gospodării specializate în cultivarea-procesarea și comercializarea acestora. Numai în 2011 a implementat în bază de contract soiuri de plante medicinale și aromatice pe o suprafață de 145 ha. În 2012 finalizează fondarea unei plantații industriale de levănțică pe 100 ha, utilizând în acest scop soiurile-clone a căror autoare este (Proiect de transfer tehnologic).

Activitatea științifică a dnei Maria Goncariuc s-a bucurat de apreciere peste hotarele țării. În 1996 câștigă pentru Institutul de Genetică 3 contracte de cercetare și implementare cu întreprinderea mixta moldo-luxemburgheză „Volatil West Company”, acestea fiind primele contracte de cercetare și implementare a rezultatelor științifice. Ulterior a fost semnat în 1999 cu firma franceză BETEN Inginerie un contract de implementare a soiurilor de *Salvia sclarea* pe care le crease.

Dr. hab. Maria Goncariuc a câștigat un șir de proiecte, inclusiv participă și în proiecte de cercetare internaționale. Astfel, în perioada 2007-2010 a fost conducătorul grupului din Republica Moldova pentru plante medicinale și aromatice și împreună cu acest grup a participat în 2 proiecte cu cercetători din 12 țări din sud-estul Europei: „Program SEEDNet (South East European Development Network Genetic Resources)” și „Genetic Structure of Dalmatian Sage (*Salvia officinalis L.*) Populations: A Model for a Collaborative Research on MAP Genetic Resources”. Ambele proiecte au fost finanțate de SIDA (Swedish International Development Cooperation Agency).

În 2012 a elaborat și înregistrat 2 proiecte internaționale „Creation of Origanum vulgare new genotypes and control of biodiversity by RAPD method”

(propunere de proiect ASM/STCU inițiative comune) și „Cercetări privind creșterea potențialului productiv și calitativ al speciei *Origanum vulgare* L. pentru extinderea culturii în România și Republica Moldova” (propunere de proiect bilateral).

Rezultatele științifice au fost apreciate atât în țară, cât și peste hotare. În anul 2002 i se acordă de către Institutul Internațional al Biografilor din SUA (American Biographical Institute) distincția: „The Research Board of Advisors”. Pentru rezultate remarcabile i s-au acordat: Diploma de onoare a AȘM (2001), Diploma de recunoștință a AȘM (2002); Diploma CSSDT a AȘM de merit (2003), Diploma Academiei de Științe a Moldovei (2012); Diploma de merit a Consiliului Național pentru Acreditare și Atestare (2012), multiple diplome și medalii la diferite expoziții naționale și internaționale.

De rând cu talentul de cercetător, natura a înzestrat-o din plin pe doctorul habilitat Maria Gonceariuc cu un spectru larg de calități umane. Bunătatea, inteligența, modestia, abilitatea de a evalua valorile adevărate sunt doar câteva din aceste virtuți, prin care se impune printre colegi în mediul academic.

Cu ocazia acestei onorabile aniversări, exprimăm cele mai sincere sentimente de recunoștință, înaltele noastre considerațiuni pentru aportul în dezvoltarea ramurii plantelor aromatice și medicinale și-i dorim doctorului habilitat Maria Gonceariuc multă sănătate, prosperitate, perseverență și noi realizări.

Acad. Teodor Furdui
Dr. hab. Vasile Botnari
Dr. Gheorghe Tudorache
Dr. Eugenia Cotenco

EXUBERANȚA ȘTIINȚEI DESPRE LIMBAJ

**Profesorul Gheorghe POPA
la 60 de ani**



Născut la 30 noiembrie 1952, în s. Butești, Glodeni.

Lingvist, domeniul științific: lingvistică generală, lingvistică comparată, lexicologie, lexicografie, semantică, gramatică, ortografie, sociolingvistică.

Dr. hab. în filologie (2007), prof. univ. (2001).

Numele prof. Gheorghe Popa de câteva decenii este o permanență în domeniul cercetărilor lingvistice, dumnealui impunându-se în cele mai diverse compartimente ale științei despre limbaj și devenind cunoscut, prin studiile sale (unele dintre ele ajungând lucrări de referință), în întreg spațiul românesc.

Își începe activitatea foarte devreme, când, după absolvirea Facultății de Filologie a Universității bălțene, la numai 22 de ani neîmpliniți, i se propune postul de asistent universitar, pe care îl deține până în 1981. Ulterior este, pe rând, lector superior universitar (1981-1983), conferențiar universitar (1983-2001) și profesor universitar (2001). Totodată, îndeplinește funcții administrative: decan al Facultății de Filologie (1981-1984), șef al Catedrei de limba și literatura română (februarie-mai 2000), șef al Catedrei de limba română (mai 2000-2010). În februarie 2010, senatul universitar, cu o majoritate de voturi, îl alege în funcția de rector al Universității de Stat „Alecu Russo” din Bălți.

Concomitent cu activitatea de predare și cea administrativă, Gh. Popa desfășoară o intensă muncă de cercetare, numărul lucrărilor științifice elaborate întrecând cifra de 150, inclusiv două monografii

(1992; 2007), trei dicționare (1990; 2001; 2010), un manual (1992, în colaborare); în calitate de cercetător științific superior la Institutul de Lingvistică al AȘM, a participat la elaborarea *Dicționarului derivativ al limbii române*, iar în calitate de membru al grupului de cercetare din cadrul proiectului internațional tripartit, intitulat „Limba română vorbită în Moldova istorică”, a participat la elaborarea a două volume (2000, 2002) apărute la Leipzig.

Conștient de impactul benefic al manifestărilor științifice, Gh. Popa, susținut de colegii săi Maria Șleahțișchi și Nicolae Leahu, este inițiatorul și organizatorul unui număr considerabil de conferințe, simpozioane, colocvii științifice (naționale și internaționale) consacrate unor subiecte de actualitate din domeniul filologiei românești, dar și cu prilejul omagierii și comemorării unor personalități remarcabile ale culturii românești din Basarabia, cum ar fi Eugeniu Coșeriu, Silviu Berejan, Grigore Vieru ș.a. În același timp, Gh. Popa este prezent în permanență, cu rapoarte și comunicări, la diverse reuniuni științifice naționale și internaționale, la care a participat sau pe care le-a prezidat. Aria geografică a acestor participări impresionează, iar numărul lor este de cca 50.

Gh. Popa desfășoară o largă activitate în calitate de coredactor, redactor responsabil și redactor principal sau coordonator la mai multe lucrări colective apărute la Bălți și la Chișinău. Printre acestea se remarcă mai cu seamă volumul aniversar *Un lingvist pentru secolul XXI* (Chișinău, Editura „Știința”, 2002), consacrat împlinirii a 80 de ani ai reputatului savant cu renume mondial Eugeniu Coșeriu, avându-i în calitate de coordonatori pe M. Șleahțișchi, N. Leahu și Gh. Popa, lui revenindu-i și studiul introductiv al acestei culegeri festive intitulat *Eugeniu Coșeriu: drumurile vieții și ale afirmării*. În opinia acad. Silviu Berejan, acest studiu introductiv este „una dintre cele mai reușite sinteze a biografiei și a operei ilustrului nostru conațional din câte au fost publicate în decursul ultimului deceniu în Basarabia (și au văzut lumina tiparului destule încercări de acest fel)”.

Un capitol aparte în activitatea prof. Gh. Popa îl ocupă cel legat de pregătirea cadrelor. Format ca cercetător la școala acad. S. Berejan, prof. Gh. Popa însuși a ajuns să coordoneze activitatea colegilor mai tineri. Sub îndrumarea sa științifică patru doctoranzi și-au luat doctoratul, iar alții doi sunt în fază avansată de susținere a tezei de doctor în filologie. În afară de aceasta, prof. Gh. Popa a fost referent oficial la cinci candidați la gradul științific, autor a peste treizeci de avize la monografii, diser-

tații, autoreferate de disertații, dicționare, programe, manuale etc.

Întreaga activitate de profesor universitar și de om de știință a dlui Gh. Popa poate fi caracterizată ca fiind nu numai bogată, ci și exuberantă. Îi place și, foarte important, continuă să-i placă noul, acea schimbare pe care mulți cu greu o acceptă. Numai cine nu cunoaște amănuntele, astăzi devenite fapte istorice, poate să nu observe ce a făcut dumnealui pentru organizarea Catedrei de limbă română, cu proiecte de muncă de perspectivă, concrete și foarte ambițioase, cu atragerea cadrelor tinere în munca de predare.

Calitatea sa de bun organizator s-a manifestat în procesul de fondare a publicației științifice bălțene *Noua Revistă Filologică*. Este la fel de activ într-o mulțime de comisii și comitete științifice de organizare a manifestărilor științifice, este vicepreședinte al Seminarului științific specializat la specialitatea 10.02.01. – Limba română din cadrul Facultății de Filologie, redactor asociat al revistei „Semn” (Bălți), co-director al „Noii Reviste Filologice” (Bălți), membru al colegiului de redacție al revistei Institutului de Filologie *Philologia* (Chișinău) și al revistei *Intercultural communications / Межкультурные коммуникации* (Tbilisi), membru al Comisiei de experți din cadrul Consiliului Național pentru Acreditare și Atestare.

Personalitate complexă, autor al unor lucrări de înaltă ținută științifică, realizate cu multă acribie, îndrumător, coordonator și organizator al activității universitare, prof. Gheorghe Popa a devenit un nume în lingvistica românească, bucurându-se de o înaltă apreciere din partea specialiștilor filologi.

Aniversarea celor 60 de ani de curând împliniți ne oferă onorantul și fericitul prilej să-i urăm sănătate, ani mulți și la fel de rodnici!

Dr. Galaction Verebceanu

Dr. Ala Sainenco

FONDATORUL ȘCOLII NAȚIONALE DE ȘTIINȚE POLITICE

**Acad. Gheorghe RUSNAC
la 70 de ani**



Născut la 23 noiembrie 1942 în s.Ocnița, r-nul Ocnița.

Istoric, domeniul de cercetare: tranziția democratică, sistemului electoral și scrutinul, formarea și evoluția partidelor politice, fenomenul migrației.

Doctor habilitat în istorie (1989), profesor universitar (1991), membru corespondent (2001), membru titular (2007) al AȘM.

Academicianul Gheorghe Rusnac, vicepreședinte al Consiliului Suprem pentru Știință și Dezvoltare Tehnologică, este proaspăt înregimentat în cohorta onorifică a septuagenarilor.

Recitind sugestiile ce le-am expus cu ocazia consemnării a 65 de ani din ziua nașterii doctorului habilitat în politologie Gheorghe Rusnac, cu scurgerea timpului m-am convins în justetea concluziilor privind contribuția substanțială a dumnealui la reforma învățământului în Universitatea de Stat din Moldova – principala forgerie de cadre de înaltă calificare și științifice din țara noastră după proclamarea independenței. Dar, totodată, constat cu o deosebită mândrie pentru colegul nostru că în ultimii cinci ani a mai adunat în buchetul vieții noi virtuți, activând în domeniile diplomației și relațiilor internaționale, organizării cercetării și inovării în universitățile din Republica Moldova.

Fiind student, lider al organizației de tineret studios, l-am cunoscut de la distanță de cum am pășit pragul Universității, de mai bine de patru decenii.

Dar mai îndeaproape, lucrând și eu la universitate, i-am apreciat calitățile deosebite de profesor universitar, promotor al diferitor activități didactice, științifice și sociale.

Cunoștințele acumulate și aptitudinile cultivate, vocația de profesor și cercetător, talentul și capacitățile de manager s-au manifestat din plin anume în timpul ce s-a scurs de la proclamarea independenței țării noastre.

Sub conducerea profesorului universitar Gheorghe Rusnac s-au produs schimbări cardinale în procesul de învățământ: s-a inițiat pregătirea cadrelor la noi specialități, au fost editate o serie de manuale originale, s-a consolidat potențialul pedagogico-științific; a crescut considerabil numărul studenților și doctoranzilor; a derulat renovarea bazei tehnico-materiale; a fost implementat un nou tip de management universitar; s-a atestat o prezență masivă a universității pe arena internațională ș.a.

Aparte voi menționa și acțiunile sale întreprinse în vederea derulării procesului de reformare și restructurare a universității. Cu ajutorul colegilor occidentali din România, Bulgaria, Germania, SUA, Franța și din alte țări, cu tradiții bogate și experiență valoroasă în predarea științei politice, dumnealui a reușit să traseze propria cale de predare, de instruire și de educare a viitorilor specialiști în domeniul științelor politice, care corespunde atât tradițiilor noastre naționale, cât și valorilor democratice ale sistemului actual de învățământ din lume. Iată doar câteva repere.

La Universitatea de Stat din Moldova, în 1995 a fost înființată o facultate de relații internaționale, științe politice și administrative, a fost deschisă și funcționează cu succes forma de învățământ prin doctorat și postdoctorat. Numai sub îndrumarea nemijlocită a profesorului universitar Gheorghe Rusnac, în perioada de referință au fost pregătite peste 20 de teze de doctor și doctor habilitat în științe politice.

De o valoare deosebită teoretică, dar și practică, sunt investigațiile dumnealui în problemele tranziției democratice, sistemului electoral și scrutinului, formării și evoluției partidelor politice, funcționării sistemului partinic democratic, relațiilor dintre putere și opoziție în contextul managementului politic, relațiilor interetnice și minorităților naționale din Moldova, dezvoltării spiritului activ de cetățean în rândurile tineretului și studenților, societății civile, mijloacelor de informare în masă și proceselor de migrațiune, monitorizării opiniei publice, transformărilor politice și social-economice din Moldova în condițiile tranziției spre democrație și economia de piață.

Astăzi, prin aportul personal al domnului academician Gheorghe Rusnac și al discipolilor săi C. Marin, V. Moșneaga, V. Saca, T. Spinei, G. Pârțac, I. Sandu, C. Manolache, V. Sacovici, C. Solomon ș.a., științele politice au atins nivelul de autogenerare, acumulând o experiență solidă în pregătirea studenților și doctoranzilor în diverse ramuri și se află în ascensiune spre noi realizări.

Conchidem că, pe bună dreptate, profesorul universitar, savantul și managerul Gheorghe Rusnac, în cadrul alegerilor în calitate de membru corespondent și membru titular al Academiei de Științe a Moldovei a fost recunoscut drept fondator al școlii naționale de științe politice din țara noastră.

Cu ocazia zilei de naștere îi exprimăm academicianului Gheorghe Rusnac sincere felicitări, urări de bine, sănătate, noi realizări în domeniul politologiei care i-a marcat cariera științifică!

Acad. Gheorghe Duca

„Prin forța de adaptare la schimbări, rectorul Gheorghe Rusnac a știut să facă și să pună în valoare cerințele presante, dictate de Procesul Bologna în vederea armonizării structurii învățământului superior din țară și adaptării la exigențele celui european. Prin muncă plină de dăruire, sprijinindu-se pe valorile și principiile fundamentale ale educației și operând transformări profunde în procesul de învățământ și infrastructura universității, dezvoltă o instituție orientată spre rezultate, bazată pe inovație, diversificare și îmbunătățirea continuă a performanțelor.”

*M. cor. Gheorghe Cimpoieș, rectorul
Universității Agrare de Stat din Moldova*

„O pagină aparte în activitatea acad. Gh. Rusnac a constituit-o misiunea de Ambasador Extraordinar și Plenipotențiar al Republicii Moldova în Italia și Malta. Este semnificativ faptul că fiind în această înaltă și responsabilă funcție de stat, Domnia sa nu s-a distanțat de învățământul superior și de viața USM, contribuind în mod direct la inițierea și semnarea unui șir de acorduri de colaborare a USM cu Centre Universitare din Italia. Un gest deosebit față de USM este și donația unui lot de carte italiană de peste 120 titluri Bibliotecii Centrale Universitare a USM.”

*Dr. prof. univ. Petru Gaugaș
Dr., prof. univ. Petru Chetruș
Lector univ. sup. Ștefan Tiron
Universitatea de Stat din Moldova*

(Din cartea *Academicianul Gheorghe Rusnac: Biobibliografie*. -Ch.; Institutul de Studii Enciclopedice al AȘM, 2012 -168 p.)

PLANTELE AROMATICE ȘI MEDICINALE – PASIUNEA UNEI VIEȚI DE CERCETĂTOR

**Dr. hab. Grigore MUSTEAȚĂ
la 80 de ani**



Agronom, domeniul de cercetare: tehnologii de cultivare a plantelor aromatice, prelucrarea și comercializarea produsului finit al plantelor aromatice

Doctor habilitat în agricultură (1990). Profesor universitar (2001).

S-a născut la 3 decembrie 1932 în comuna Mihaileni, județul Bălți, într-o familie de țărani, fiind al patrulea din cei nouă copii.

A absolvit în anul 1948 școala din satul natal. În 1949 împreună cu familia a fost deportat în regiunea Curgan, Rusia. În pofida greutăților și obstacolelor inimaginabile, absolutește cu succes singura școală medie funcțională din raionul administrativ Belozerskoe. Dovedind cunoștințe profunde, în 1951 este înscris la Facultatea de Agronomie a Institutului Agricol de Stat din Curgan. Datorită perseverenței, insistenței și muncii asidue, având ca îndrumători mai multe personalități notorii precum: V.P. Kușnirenko, M.I. Lopatin, A.C. Verșinin, S.M. Râtov, Iu. Staroselskii ș.a., Gr. Musteață a obținut o bună pregătire teoretică și practică. A fost unicul student la facultate din promoția anului 1956 care pe parcursul întregii perioade era în exclusivitate cu calificativul „foarte bine”.

Obținând diploma cu mențiune de inginer-agronom, este repartizat să activeze la valorificarea „pământurilor înțelenite” în regiunea Novosibirsk, Rusia. Tânărul specialist, în calitate de agronom-

șef al „sovhozului Zubkovo”, raionul Veselovskoe s-a evidențiat prin implementarea cu succes a culturii porumbului pentru siloz de rând cu culturile tradiționale ale zonei, a asolamentelor cu culturi noi, inclusiv a florii-soarelui, camelinei, testării gaoleanului ca cultură de pajiște și fânețe, a sfecei de zahăr pentru furaj ș.a.

Avansând în experiența de producere, este frământat de mai multe probleme și neclarități din practica agricolă. Aceasta îl face să aleagă calea cercetărilor în agricultură. În anul 1959 este admis în doctorantură la Institutul de Cercetări Agricole din Omsk, secția Agrotehnica, ulterior transferându-se în doctorantura Institutului Unional de Cercetări pentru Plantele Oleaginoase și Aromatice (IUCPOA) din orașul Krasnodar, Rusia.

Revenind la baștină, se angajează în calitate de agronom-șef în sovhozul-fabrică „Roza Moldavii” din orașul Leova, unde continuă activitatea de cercetare prin doctorat cu frecvență redusă, realizează și susține cu succes teza de doctor în agricultură (1965). Cu participarea dlui Gr. Musteață au fost testate în condiții de producție menta, busuiocul eugenolic, pelinul tămâios, feniculul, mărarul pentru ulei, mătaciunea, stânjenelul ș.a. În primii 3 ani de activitate devine posesor a peste 20 adeverințe de raționalizator al procedeelor tehnologice la săditul mentei, creșterea materialului săditor de levănțică și trandafir prin metode netradiționale, recoltarea șerlaiului etc.

Pe parcursul activității științifice și de producere acumulează cunoștințe bogate privind biologia și tehnologiile de cultivare și creștere a materialului semincer și săditor pe baze științifice, precum și procesarea materiei prime de plante aromatice, mai târziu și a celor medicinale. Plantele aromatice devin îndeletnicirea și pasiunea vieții sale.

În 1965 doctorul în agricultură Gr. Musteață este angajat prin concurs în funcția de cercetător științific la Stațiunea experimentală pentru plante oleaginoase și etero-oleaginoase din Moldova a Institutului Unional de acest profil, unde peste câteva luni este numit vicedirector pe știință, funcție pe care o deține aproape 11 ani. Este preocupat de cultivarea mentei la irigare, cultivarea mentei în cultura multianuală și cu două coase, înlocuirea săditului prin rizomi cu cel prin răsad, stabilizarea în timp a producției la șerlai și trandafir, metode de recoltare mecanizată la șerlai, metode noi și mai ieftine de producere a materialului semincer și săditor la plantele aromatice cultivate.

În baza propriilor cercetări și generalizării rezultatelor științifice și practice în 1972 publică

primele lucrări științifice: *Cultivarea plantelor etero-oleaginoase* și *Cultura mentei la irigare în Moldova*. Acestea și alte lucrări publicate în perioada de referință au contribuit la formarea bazei material-didactice pentru instruirea cadrelor de cultivatori și procesare a plantelor aromatice din țara noastră.

Conceptul teoretic și practic de elaborare a asolamentelor specializate cu plante aromatice, inclusiv cu șerlai, este argumentat în monografiile *Cultivarea plantelor aromatice* (1980) și *Vozdelâvanie aromaticskeih rastenii* (1988). Ținând cont de condițiile ecologice ale diferitor zone de cultivare, au fost elaborate scheme și procedee de cultură ascunsă dirijată și cultură nativă a șerlaiului, care permit a majora substanțial eficiența acestei culturi.

Calitățile de cercetător și capacitățile organizatorice de care a dat dovadă au determinat numirea, în 1977, a dr. Gr. Musteață, în funcția de director al Stațiunii de cercetări pentru plante aromatice și uleiuri eterice în componența AȘP „Viorica”, funcție pe care a deținut-o pe parcursul următorilor 26 ani. Concomitent execută funcția de vicepreședinte pe probleme de cercetare al Asociației Științifice de Producție „Viorica”, care includea ramura cultivării, prelucrării și comercializării produsului finit al plantelor aromatice în Republica Moldova. Efectuând studii asupra particularităților biologice, elaborează tehnologiile de cultivare a peste 30 de specii de plante aromatice și medicinale sub aspectul posibilității și impactului socio-economic al cultivării lor în țară.

În 1990 susține teza de doctor habilitat în agricultură în domeniul tehnologiilor avansate de cultivare a plantelor aromatice – șerlaiului și mentei.

Dr. hab. Gr. Musteață a contribuit esențial la organizarea și dezvoltarea ramurii etero-oleaginoase în țară, la crearea și dezvoltarea Stațiunii de Cercetări pentru Plante Aromatice care asigura producerea cu elaborări științifice eficiente.

Realizările științifice au fost reflectate în peste 300 de publicații științifice și metodico-didactice, inclusiv 12 monografii. El este autor a peste 30 de tehnologii de cultivare a plantelor aromatice. Rezultatele sale științifice sunt protejate de 5 brevete de invenție, 5 adeverințe pentru soiuri de plante aromatice și medicinale.

Dr. hab. Gr. Musteață îmbină cu succes activitatea științifică cu cea didactică în cadrul Universității Agrare de Stat din Moldova. În 2001 i se conferă titlul științifico-didactic de profesor universitar la specialitățile Fitotehnie și Agrotehnică. A contribuit esențial la pregătirea cadrelor de specialitate în domeniul cultivării plantelor aromatice

și medicinale, fiind conducător a peste 40 teze de licență și 5 teze de doctorat. Grație corectitudinii și verticalității de care dă dovadă a fost nominalizat președinte al Comisiei de experți în agricultură a CNAA, actualmente ocupând funcția de membru al comisiei nominalizate. Este membru al Consiliului Științific al IGFP, membru al seminarelor științifice de profil: 06.01.01 – Agrotehnică și 06.01.09 – Fito-tehnia la Universitatea Agrară de Stat din Moldova.

Datorită pregătirii profesionale, insistenței, muncii asidue, vocației de cercetător, abordării profunde și originale a problemelor studiate, a obținut importante realizări cu o rezonanță benefică pentru știință și practică. Este autorul Concepției de relansare a ramurii etero-oleaginoase și dezvoltare a cultivării plantelor aromatice și medicinale în Republica Moldova (2002).

Din 2006 activează în cadrul Centrului „Genetica și ameliorarea plantelor aromatice și medicinale”, Institutul de Genetică și Fiziologie a Plantelor al ASM, efectuând cercetări în domeniul plantelor aromatice și medicinale (șerlai, lavanda, menta, fenicul, isop, cimbru de munte, pasiflora ș.a.), privind elaborarea procedeele tehnologice performante și a tehnologiilor avansate, ecologic inofensive, economic eficiente. Promovează cercetări privind perfecționarea metodelor de producere a materialului săditor calitativ cu prețul de cost redus de lavandă, cimbru de munte, mentă, fenomenul de degenerare și elaborare a metodelor de asanare a mentei, utilizarea deșeurilor de plante aromatice în producția ecologică, perfecționarea tehnologiei de cultivare a șerlaiului, implementarea în producere și elaborarea tehnologiei culturii de câmp a pasiflorei ș.a.

Pentru merite deosebite în cercetare, profesorul Gr. Musteață a fost distins în 1993 cu medalia „Meritul civic”.

Cu ocazia acestei onorabile aniversări, exprimăm cele mai sincere sentimente de recunoștință pentru aportul în dezvoltarea ramurii etero-oleaginoase și-i dorim profesorului universitar Grigore Musteață multă sănătate, prosperitate, perseverență, ani de viață lungă sanogenă și noi realizări.

*Acad. Teodor Furdui
Dr. hab. Vasile Botnari
Dr. Gheorghe Tudorache
Dr. Eugenia Cotenco*

UN MODEL DE PERSEVERENȚĂ ȘTIINȚIFICĂ

**Membrul corespondent Ion GERU
la 75 de ani**



Fizician, domeniul științific: fizica corpului solid.

Doctor habilitat în științe fizico-matematice (1983), profesor universitar (1986). Membru corespondent al Academiei de Științe a Moldovei (2000).

Este imposibil de a confunda stilul de activitate al dlui membru corespondent Ion Geru cu al altor colegi de-ai săi din breasla de fizicieni. Mereu în căutare, a trecut pe parcursul vieții de la cercetări experimentale la cele teoretice, ca mai apoi să le îmbine în explorările sale. A contribuit la dezvoltarea mai multor domenii, inițiind cercetări noi anume acolo unde era convins că există o problemă științifică de cea mai mare importanță.

S-a născut înainte de război, la 8 decembrie 1937 în s. Cotiujeii Mari, azi r-nul Șoldănești. Aici, la țară, i-a fost altoită dragostea de muncă pe care a aplicat-o în permanență în cariera lui de savant. Are și o pregătire fundamentală excelentă: în 1959 a absolvit Facultatea de Fizică și Matematică, secția de fizică, a Universității de Stat din Moldova. În perioada 1962-1965 și-a făcut studiile doctorale în cadrul Institutului de Fizică a Semiconductorilor al Academiei de Științe a Ucrainei (or. Kiev).

Încă în anii '90 ai secolului trecut, am inițiat o colaborare științifică cu dl profesor universitar Ion Geru, după ce dânsul a fondat Laboratorul de Supraconductibilitate și Magnetism. Îmi amintesc, cu câtă pasiune vorbea pe atunci profesorul Ion Geru despre noile direcții de cercetare în care intenționa să se lanseze! Astfel, a inițiat cercetări tehnologice de obținere a fulleranelor și studierea experimentală

a proprietăților lor optrice, continuând cu insistență investigarea caracteristicilor electrice și magnetice ale supraconductorilor cu temperatură critică înaltă. Totodată, n-a renunțat nici la cercetările teoretice, dezvoltând domeniul rezonanței magnetice și, concomitent, obținând noi date privind simetria în raport cu inversarea timpului. În momentele de izbândă era în al nouălea cer, ceea ce ne bucura și pe noi, colegii săi.

Știința în țara noastră, după cum se știe, se menține la un nivel relativ înalt grație entuziasmului și dăruirii de sine din partea unei pleiade bine definite de cercetători. Pot să afirm cu certitudine că printre acești fizicieni pasionați se află și membrul corespondent Ion Geru, legat o viață de Academia de Științe a Moldovei. Concomitent, a acumulat o vastă experiență internațională în urma vizitelor pe perioade extinse la Universitatea din Florida și la alte centre de cercetare din străinătate. În 2006 a fondat un Laborator nou de cercetări științifice „Rezonanța magnetică și spectroscopia laser” în cadrul Centrului de metrologie și metode analitice de cercetare al AȘM, care ulterior, ca rezultat al reorganizărilor din cadrul AȘM, a trecut în componența Institutului de Chimie. În acești ani fizicianul Ion Geru a fost interesat mult de procurarea unor noi unități de echipament, de revitalizarea infrastructurii de cercetare experimentală, însă fără a da uitării și cercetările teoretice.

Recent, am avut posibilitatea să mă familiarizez cu rezultatele originale ale savantului Ion Geru, publicate în lucrarea de sinteză *Anomalous Behavior of Trihomonuclear Magnetic Clusters due to their Four-Color Symmetry* (vezi Journal of Nanoelectronics and Optoelectronics, vol. 6, n. 4, pp. 381-392, 2011). Este o lucrare care scoate în evidență nivelul cercetărilor, realizate de omul de știință Ion Geru și arată frumusețea fenomenelor fizice explorate de acesta. Și în acest caz, savantul se impune prin cercetări de calitate în soluționarea diverselor probleme științifice, fie ele experimentale sau teoretice.

Printre domeniile de interes științific ale omagiatului pot fi nominalizate teoria simetriei (inclusiv simetria în culori), radiospectroscopia mediilor condensate (metodele de rezonanță electronică paramagnetică, rezonanța magnetică nucleară, rezonanța dublă electron-nucleară, rezonanța acustică, rezonanța paraelectrică ș.a.), proprietățile electrice și magnetice ale supraconductorilor cu temperaturi critice înalte, proprietăți magnetice anormale ale compușilor coordinativi, nanotuburile de carbon, punctele cuantice coloidale etc.

Este impresionantă și activitatea didactică

a membrului corespondent Ion Geru, care se caracterizează printr-un spectru larg al cursurilor sale de prelegeri: fizica generală, astronomia, mecanica teoretică, fizica tehnică, teoria grupurilor, rezonanța electronică paramagnetică, teoria oscilațiilor, teoria magnetismului, RES în chimie, istoria descoperirilor fundamentale în fizică, bazele fizicii moderne, mecanica cuantică, fizica statistică, neliniarități în corpurile solide, dinamica neliniară a ritmurilor fiziologice, spectroscopia la frecvențe supra-înalte și tehnica microundelor, electrodinamica tehnică, mecanica cuantică și chimia cuantică, rezonanța magnetică nucleară, rezonanța magnetică și mecanica cuantică a sistemelor compozite (cursuri postuniversitare).

Richard R. Ernst, laureatul Premiului Nobel pentru Fizică, l-a caracterizat cât se poate de exact pe m. cor. Ion Geru: „Dr. Ion Geru este un fizician foarte talentat și competent. Lucrarea sa cu privire la aspectele matematice ale fizicii în stare solidă este cunoscută la nivel internațional experților din domeniu. Fiind extrem de importantă din punct de vedere matematic și teoretic, această lucrare are relevanță directă pentru fizica experimentală, în particular pentru spectroscopie. Sunt cu adevărat impresionat de capacitățile și cunoștințele dlui Geru.”

De menționat, că m. cor. Ion Geru este autor a peste 330 de publicații științifice, inclusiv a monografiei *Низкочастотные резонансы экситонов и примесных центров* (1976) și redactor al cărții *Transactions on Metrology and Analytical Methods of Research* (2010). Totodată, importanța lucrărilor publicate de dl Ion Geru este confirmată și de referințele la ele apărute în prestigioase reviste internaționale și în monografii (С.А. Альшуглер, В.М. Козырев. *Электронный парамагнитный резонанс ионов переходных групп*, М.: Наука, 1972, изд. 2-е переработанное, стр. 314; В.А. Голенищев-Кутузов, В.В. Самарцев, Н.К. Соловаров, В.М. Хабибулин. *Магнитная квантовая акустика*, М.: Наука, 1977, стр. 138; А.Б. Ройцин. *Некоторые применения теории симметрии в задачах радиоспектроскопии*, Киев: Наукова Думка, 1973, стр. 100; Aurel Pop. *Introducere în fizica sistemelor vortex*, Editura EFES, Cluj-Napoca, p.4, 331, 333, 348).

Cu frumosul prilej aniversar – 75 de ani de la naștere – îi doresc membrului corespondent Ion Geru multă sănătate, să-și păstreze elanul tineresc în continuarea investigațiilor științifice, să aibă parte și de noi granturi obținute prin concurs, de tineri talentați pentru a le transmite experiența sa de neprețuit, acumulată la această intersecție a secolelor și a mileniilor! La mulți ani!

Acad. Ion Tighineanu